

Poder Ejecutivo
Córdoba
—*—

Córdoba, 24 DE OCTUBRE DE 2023.

**Al señor Presidente de la Legislatura
de la Provincia de Córdoba
Cr. Manuel Fernando CALVO
S. _____ / _____ D.**

Me dirijo a ese Alto Cuerpo a los fines de someter a su consideración el Proyecto de Ley Impositiva para el ejercicio fiscal 2024 mediante el cual se fijan las alícuotas, mínimos y coeficientes para la determinación de la base imponible de los impuestos establecidos en el Código Tributario Provincial -Ley N° 6006 T.O. 2023 y su modificatoria-, como así también, los valores de las Tasas Retributivas que perciben las Dependencias del Estado Provincial por la prestación de los servicios que, en cada caso, se consignan.

En el proyecto que se adjunta, se reflejan los lineamientos de la política tributaria que el Poder Ejecutivo propone llevar a cabo en la Provincia durante el año 2024, con el propósito de contribuir a una más equitativa distribución de las cargas fiscales, como así también, de continuar con la optimización de los efectos económicos del sistema.

Resulta imperioso destacar que, para la elaboración del presente proyecto de Ley, la Administración Tributaria Provincial debió poner especial énfasis en la evolución de la economía en general del país y en el escenario que se proyecta derivado de las acciones del Gobierno Nacional.

Como primer concepto general y en relación a los impuestos patrimoniales que recaen sobre los Inmuebles, Automotores y Embarcaciones, los mismos continúan siendo calculados como una proporción del valor de los bienes, pero verificando que la actualización sea menor que el incremento en los ingresos de los ciudadanos. En este sentido, se estimó conveniente dar continuidad a las políticas tri-

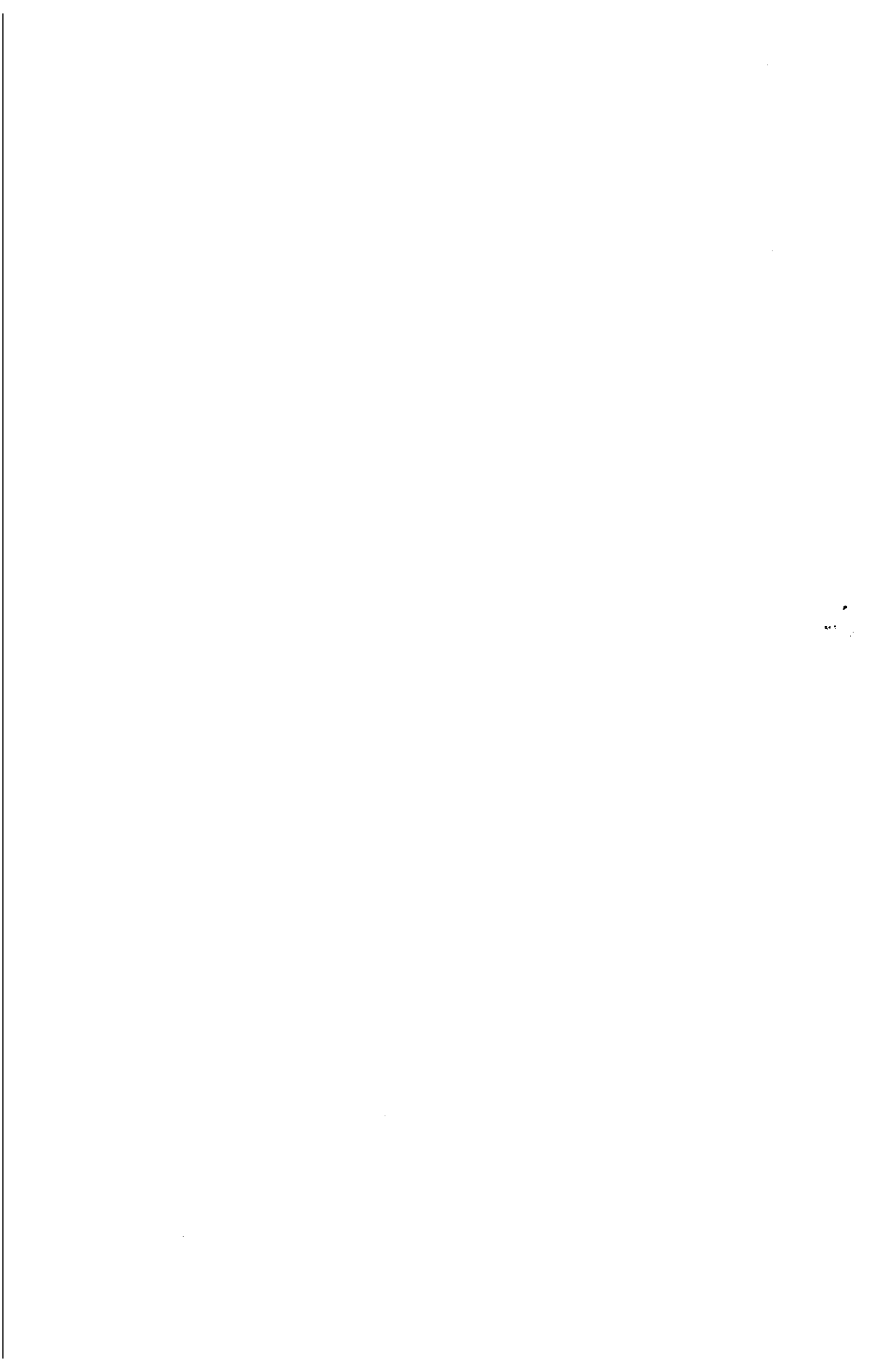

Poder Ejecutivo

Córdoba



butarias de reducción del treinta por ciento (30%) del impuesto para contribuyentes cumplidores y de eximición del tributo para grupos vulnerables que fuera instaurada por esta Administración. Conforme las atribuciones legalmente conferidas, se continúa facultando al Sr. Ministro de Finanzas para fijar la cantidad de cuotas en que podrán abonarse los tributos establecidos en esta misma Ley, para el caso de contribuyentes que no opten por abonar al contado. Tal situación tiene como objetivo facilitar a los contribuyentes el cumplimiento de sus obligaciones fiscales, así como una clara agilización en los medios de recaudación tributaria.

En lo que respecta a cuestiones de procedimiento tributario se procedió a actualizar los importes de las multas por incumplimientos a los deberes formales establecidos en el Código Tributario Provincial.

Las medidas que se incluyen en el proyecto adjunto pueden reseñarse para cada tributo en particular del siguiente modo:

➤ **IMPUESTO INMOBILIARIO:**

Respecto del gravamen que recae sobre las parcelas rurales, con la finalidad de lograr una mejor redistribución de la carga tributaria, se establecen alícuotas diferenciales –incluyendo la contribución especial que se recauda conjuntamente con el mismo– para diferentes grupos de contribuyentes en función a la superficie del inmueble y su valuación. En el caso del Impuesto Inmobiliario Urbano, se adecúa el impuesto mínimo a tributar y las alícuotas aplicables.

Se da continuidad a la exención de pago en el Impuesto Inmobiliario, a los sectores vulnerables de la sociedad.

Asimismo, en coincidencia con el objeto de beneficiar a los contribuyentes cumplidores, se dispone una reducción adicional del treinta por ciento (30%) del Impuesto Inmobiliario Urbano para aquellos inmuebles alquilados con destino a casa habitación, cuya base imponible no supere el valor que establezca el Ministerio de Finanzas y se encuentren al día en el pago de sus obligaciones tributarias.

➤ **IMPUESTO SOBRE LOS INGRESOS BRUTOS:**

En el diseño de la política tributaria que el Poder Ejecutivo propone aplicar para el año 2024, con el propósito de atemperar la carga fiscal sobre las distintas actividades económicas, se mantienen la alícuota general y las alícuotas



Poder Ejecutivo
Córdoba
—*—

especiales del Impuesto sobre los Ingresos Brutos que estuvieron vigentes durante la presente anualidad.

En relación al beneficio de exención en el pago del Impuesto sobre los Ingresos Brutos para la actividad industrial, se continúa con el beneficio de exención para aquellos contribuyentes cuyos ingresos brutos de la anualidad 2023 no supere los \$ 400.000.000.

Asimismo, en el marco de los programas de equidad tributaria, diseñados por la Administración Provincial se incrementó de \$130.000 a \$320.000 mensuales el monto de ingresos hasta el cual los sujetos que realicen la actividad de locación de inmuebles no quedan alcanzados por el gravamen, conforme las disposiciones contenidas en el inciso b) del artículo 203 del Código Tributario.

En el mismo sentido, se incrementan de \$70.000 a \$ 154.000 mensuales, el monto de ingresos a que se refieren los incisos j) –valor locativo correspondiente a los inmuebles cedidos a título gratuito o precio no determinado- y k) -ejercicio de la actividad literaria, pictórica, escultural o musical y cualquier otra actividad artística individual-, respectivamente, del artículo 239 del Código Tributario Provincial;

Por otra parte, se incrementan de \$ 50.000 a \$154.000 mensuales el monto de ingresos establecido en el inciso j) del artículo 203 del Código Tributario Provincial, hasta el cual no quedarán alcanzados por el Impuesto sobre los Ingresos Brutos aquellos sujetos que sólo realicen la actividad de prestación de servicios de cualquier naturaleza, vinculados directa o indirectamente, con operatorias relacionadas con monedas digitales.

Cabe destacar que mantienen las disposiciones que disponen importes máximos de ingresos correspondientes al ejercicio fiscal anterior, a los fines de aplicar las alícuotas reducidas del impuesto conforme las disposiciones del artículo 40 de la Ley Impositiva.

Por su parte, se mantiene la aplicación de alícuotas agravadas para determinadas actividades cuando el monto máximo de ingresos del año anterior supere el importe de \$ 163.000.000, con excepción, entre otras de la industrialización de pan, combustibles líquidos y gas natural comprimido, especialidades medicinales para uso humano que, por tratarse de productos sensibles para la sociedad,

Vertical line on the left side of the page.

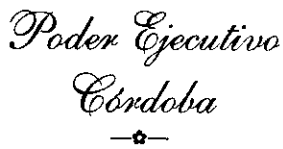

seguirán tributando a las alícuotas menores.

En la norma proyectada se dispone la actualización de los importes fijos mensuales que deben ingresar los contribuyentes del régimen simplificado del Impuesto sobre los Ingresos Brutos, en función de los incrementos que correspondan, conforme las disposiciones del artículo 52 del Anexo de la Ley Nacional N° 24977 y sus modificatorias, a los importes del impuesto integrado de cada categoría.

Se mantiene para aquellos contribuyentes que desarrollen la actividad de locación de inmuebles y encuadren en las categorías A y B del mencionado régimen simplificado, que no resultarán contribuyentes del Impuesto sobre los Ingresos Brutos.

Idéntico beneficio resultará de aplicación para quienes desarrollen la actividad literaria, pictórica, escultural o musical y cualquier otra actividad artística individual, así como para quienes presten servicios de cualquier naturaleza, vinculados directa o indirectamente, con operatorias relacionadas con monedas digitales, cuando sean las únicas actividades desarrolladas y se encuentren encuadrados en las categorías A y B del régimen de pequeño contribuyente.

En relación al impuesto mínimo general anual, se incrementa para la anualidad 2024 de \$36.000 a \$ 79.200 anuales (\$ 6.600 mensuales) y se establecen mínimos especiales para ciertas actividades como alquileres temporarios, salones de bailes, discotecas y similares, playas de estacionamiento y locación de cocheras, guardacoches o similares.

➤ IMPUESTO A LA PROPIEDAD AUTOMOTOR

En relación al Impuesto a la Propiedad Automotor, atendiendo a los aumentos en los valores de los automotores en general y a los fines de atemperar la carga tributaria para los contribuyentes y/o responsables, se incrementan los importes de la escala de bases imponibles, que se utilizan para la determinación del impuesto.

Se mantiene para las motocicletas, triciclos, cuadríciclos, motonetas con o sin sidecar, motofurgones y ciclomotores (motovehículos), la exención de pago del impuesto siempre que la valuación de los mismos no supere el importe de \$ 900.000.

Poder Ejecutivo
Córdoba
—♦—

Asimismo, para aquellos motovehículos nuevos (0 km) o altas provenientes de otra jurisdicción cuyo año de fabricación sea 2023 y su valuación no supere \$ 2.240.000, se mantiene el pago del impuesto por única vez al momento de su inscripción.

En otro orden, se destaca que el proyecto de Ley propone eximir del gravamen a los automotores modelo 2014 y anteriores, con la particularidad de que, tratándose de modelos 2009, 2010, 2011, 2012, 2013 y 2014 dicho beneficio no resultará de aplicación en el caso de que la valuación fiscal sea igual o superior a \$8.000.000. En el caso de los motovehículos, la exención opera a partir de los modelos 2018 y anteriores y, respecto de aquellos modelos 2014, 2015, 2016, 2017, 2018 y 2019 que posean una valuación fiscal igual o superior al importe indicado precedentemente, el beneficio fiscal no les será de aplicación.

Por otra parte, se establece para los vehículos híbridos (con motor eléctrico con ayuda de motor de combustión interna) o eléctricos el pago del 50% del Impuesto a la Propiedad Automotor que resulte, en la medida en que se cumplan los requisitos formales que reglamente el organismo fiscal provincial.

➤ **IMPUESTO A LAS EMBARCACIONES**

En relación al Impuesto a las Embarcaciones, atendiendo a los aumentos en los valores de las embarcaciones, y en el mismo sentido que lo expuesto en el Impuesto a la Propiedad Automotor, se incrementan los importes de la escala de bases imponibles, que se utilizan para la determinación del impuesto, a los fines de atemperar la carga tributaria para los contribuyentes y/o responsables.

➤ **IMPUESTO DE SELLOS:**

En lo que respecta al Impuesto de Sellos, se adecúa la descripción de los actos, contratos y/o instrumentos, sus respectivas alícuotas o montos fijos, según corresponda, en función de las modificaciones introducidas en el hecho imponible en el Código Tributario Provincial para el año 2024.

Asimismo, continuando con la política de incentivar la utilización de nuevas herramientas digitales para la realización de los tramites vinculados con la administración, se mantiene la reducción de un 50% a la alícuota aplicable a aquellas escrituras públicas de transferencia de dominio, constitución de hipotecas, derechos reales entre otros, cuando la registración de las mismas se realice a través





de los canales virtuales establecidos por el Registro General de la Provincia para la presentación de documentos digitales

Se incrementa de \$ 5.200.000,00 a \$11.440.000 el monto máximo de bases imponibles del Impuesto sobre los Ingresos Brutos correspondientes al ejercicio fiscal 2023 que puede tener un contribuyente de dicho impuesto a los fines de quedar exento de tributar el Impuesto de Sellos en los contratos de mutuo, sus refinanciaciones y garantías, que celebren con las entidades financieras comprendidas en la Ley Nacional Nº 21526 y modificatorias, con motivo de préstamos destinados al financiamiento de actividades empresarias del sector comercial y/o de servicios.

**IMPUESTO A LAS LOTERÍAS, RIFAS, CONCURSOS, SORTEOS Y OTROS
JUEGOS DE AZAR**

Se incrementan los montos exentos para juegos alcanzados por el impuesto en los términos del artículo 324 de este Código Tributario Provincial.

➤ **TASAS RETRIBUTIVAS DE SERVICIOS:**

Conforme lo establecido en el Código Tributario, la Ley Impositiva anual debe fijar los montos a percibir por la prestación de servicios a cargo de la Administración Pública Provincial.

En el marco del objetivo planteado por esta Administración de simplificar la relación Fisco-Contribuyentes, se continuó con la reducción, para determinadas dependencias, de la estructura de los servicios administrativos tipificados en la Ley Impositiva.

Atento a las sugerencias realizadas por cada uno de los organismos a cargo de la prestación de los servicios y cobro de las referidas Tasas, se ha considerado oportuno actualizarlas, en los casos que fuera solicitado por éstos, admitiendo excepciones para aquellas Tasas Retributivas que no sufrieron modificaciones en los últimos años o que, por efectos ajenos al prestador, sus costos sufrieron incrementos considerables.

Asimismo, se han contemplado las Tasas Retributivas por nuevos servicios que prestan las distintas dependencias y se ha procedido a eliminar aquellos que actualmente no tienen una efectiva prestación.

➤ **OTRAS CONSIDERACIONES:**

Poder Ejecutivo
Córdoba
—♦—

Finalmente, debe puntualizarse que, no obstante, la decisión de revalorizar el principio de autonomía en el diseño de su propia política y que se plasma en el conjunto de medidas que se proponen, atendiendo a la necesidad de contemplar la natural complejidad de las operaciones económicas y la inevitable movilidad de los agentes intervinientes, resulta necesario prever que puedan requerirse ajustes normativos durante el curso del año 2024.

Es por ello que se mantiene en el proyecto – al igual que el año anterior - una disposición que faculta a este Poder Ejecutivo, con cargo a la posterior ratificación del Alto Cuerpo, a introducir las modificaciones indispensables que permitan adecuar el marco normativo aplicable a los diferentes impuestos en lo que se refiere a los parámetros que inciden en la determinación de la carga tributaria.

En el mismo sentido, se continúa facultando al Poder Ejecutivo para establecer requisitos y/o condiciones y/o parámetros adicionales a las previstas en el proyecto de Ley que se impulsa, a los fines de gozar de la reducción del Treinta por Ciento (30%) para contribuyentes cumplidores.

Se mantiene la facultad del Ministerio de Finanzas para adecuar la descripción de los servicios respectivos, para redefinir los valores o montos fijos de las Tasas Retributivas de Servicios en función de los costos de prestación que periódicamente se determinen y a establecer nuevas tasas en función a nuevos servicios o eliminar aquellas tasas por servicios que dejan de prestarse.

Conforme lo previsto en relación a la “Contribución Especial para la Financiación y Ejecución de Obras y Servicios del Fideicomiso para el Desarrollo Agropecuario (FDA)”, que se recauda conjuntamente con el Impuesto Inmobiliario Rural, se establece la alícuota y el mínimo que deberá ser ingresada por los contribuyentes del mencionado Impuesto, necesarias para cumplimentar los objetivos definidos para la anualidad 2024.

En el mismo sentido, conforme se dispone en su ley de creación, se fija la alícuota y monto mínimo del Fondo de Infraestructura de Redes de Gas para Municipios y Comunas y del Fondo Solidario de Cobertura y Financiación para desequilibrios de la Caja de Jubilaciones, Pensiones y Retiros de Córdoba.

Por todo lo expresado, ruego a Vuestra Honorabilidad prestar aprobación al proyecto de Ley Impositiva a regir a partir del próximo ejercicio fiscal.

Poder Ejecutivo
Córdoba

Sin otro particular, saludo a Ud. con distinguida consideración.



JUAN SCHIARETTI
GOBERNADOR DE LA PROVINCIA DE CORDOBA



OSVALDO GIORDANO
MINISTRO DE FINANZAS



SILVANA RIVERO
MINISTRA DE COORDINACIÓN

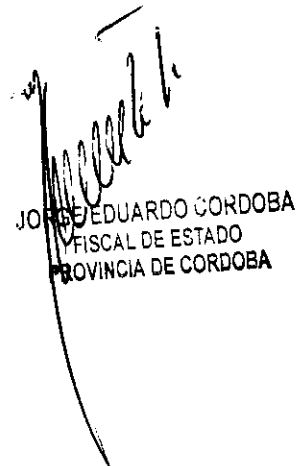

JORGE EDUARDO CORDOBA
FISCAL DE ESTADO
PROVINCIA DE CORDOBA

Vertical line on the left side of the page.

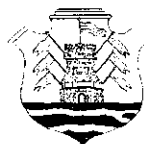

La Legislatura de la Provincia de Córdoba
Sanciona con fuerza de
Ley:

LEY IMPOSITIVA AÑO 2024

Capítulo I

Artículo 1º.- La percepción de los tributos establecidos por el Código Tributario de la Provincia de Córdoba (Ley Nº 6006, T.O. 2023 y su modificatoria) durante el año 2024 se efectuará de acuerdo con las alícuotas y cuotas fijas que se determinan en los Capítulos siguientes de la presente Ley.

Artículo 2º.- Fijanse en los valores que se determinan a continuación los topes mínimos y máximos establecidos en el artículo 79 del Código Tributario Provincial.

Dichos topes se reducirán al Cincuenta por Ciento (50%) de su valor cuando se trate de contribuyentes que deban tributar impuestos mínimos o sujetos al régimen del artículo 251 y siguientes del Código Tributario Provincial.

A.- Omisión de presentar declaraciones juradas:

- | | |
|--------------------------------------------------------------------------------------------------------------------------------------------|--------------|
| 1.- Personas humanas y/o sucesiones indivisas: | \$ 2.400,00 |
| 2.- Los sujetos mencionados en el artículo 32 del Código Tributario Provincial, excepto los comprendidos en los incisos 1) y 3) del mismo: | \$ 4.000,00 |
| 3.- Sujetos con seguimiento especial y/o personalizado por parte de la Dirección General de Rentas: | \$ 6.000,00 |
| 4.- Por los regímenes de retención, percepción y/o recaudación: | \$ 24.000,00 |

B.- Omisión de presentar declaraciones juradas informativas:

- | | |
|--------------------------------------------------------------------------------------------------------------------------------------------|--------------|
| 1.- Personas humanas y/o sucesiones indivisas: | \$ 20.000,00 |
| 2.- Los sujetos mencionados en el artículo 32 del Código Tributario Provincial, excepto los comprendidos en los incisos 1) y 3) del mismo: | \$ 30.000,00 |

C.- Infracciones formales. Multas:

- 1.- Falta de cumplimiento de normas obligatorias que impongan deberes formales: \$ 2.400,00 a \$ 108.000,00
- 2.- Infracciones referidas al domicilio fiscal: \$ 6.000,00 a \$ 120.000,00
- 3.- Incumplimiento a los regímenes generales de información de terceros: \$ 9.000,00 a \$ 180.000,00
- 4.- Resistencia pasiva a la verificación y/o fiscalización: \$ 12.000,00 a \$ 540.000,00

Artículo 3º.- Fijase en Pesos Doce Mil (\$ 12.000,00) el monto establecido en el segundo párrafo del artículo 103 del Código Tributario Provincial.

Artículo 4º.- Fijase en el monto equivalente a Diez (10) Unidades Económicas del Código Arancelario para Abogados y Procuradores de la Provincia de Córdoba el monto establecido en el inciso 9) del artículo 23 y en el artículo 185, ambos del Código Tributario Provincial.

Capítulo II
Impuesto Inmobiliario

Artículo 5º.- A los fines de la determinación de la base imponible del Impuesto Inmobiliario establecida en el primer párrafo del artículo 194 del Código Tributario Provincial, debe aplicarse el Coeficiente Uno (1).

Artículo 6º.- El Impuesto Inmobiliario Básico a que se refiere el Título Primero del Libro Segundo del Código Tributario Provincial se determina aplicando las siguientes alícuotas y, al monto resultante, el Coeficiente de Equidad Inmobiliario (CEI), conforme las disposiciones del artículo 189 del Código Tributario Provincial.

1.- Inmuebles Urbanos:

1.1.- Edificados:

Base Imponible		Pagarán		
De más de \$	Hasta \$	Fijo \$	Más el %	Sobre el excedente de \$
0,00	1.397.000,00	0,00	0,17	0,00
1.397.000,00	2.243.000,00	2.374,90	0,25	1.397.000,00
2.243.000,00	3.241.000,00	4.489,90	0,38	2.243.000,00
3.241.000,00	4.601.000,00	8.828,30	0,48	3.241.000,00
4.601.000,00	7.501.000,00	14.810,30	0,58	4.601.000,00



7.501.000,00	11.501.000,00	31.630,30	0,65	7.501.000,00
11.501.000,00	27.600.000,00	57.630,30	0,72	11.501.000,00
27.600.000,00	60.000.000,00	173.543,10	0,80	27.600.000,00
60.000.000,00	en adelante	432.743,10	0,85	60.000.000,00

1.2.- Baldíos:

Base Imponible		Pagarán		
De más de \$	Hasta \$	Fijo \$	Más el %	Sobre el excedente de \$
0,00	225.000,00	1.400,00	0,14	0,00
225.000,00	525.000,00	1.715,00	0,25	225.000,00
525.000,00	en adelante	2.465,00	0,29	525.000,00

A la liquidación de los baldíos que posean un Valor Unitario de Tierra (VUT) definido por la Dirección General de Catastro para la anualidad 2024, mayor o igual a Pesos Nueve Mil (\$ 9.000,00) el metro cuadrado, se le adicionará el monto que surja de aplicar la siguiente tabla al impuesto básico determinado de acuerdo al presente artículo con más el Fondo de Infraestructura de Redes de Gas para Municipios y Comunas, sin tener en cuenta a tal fin los límites establecidos en el artículo 129 de la presente Ley.

Superficie en m ² de más de	Superficie en m ² hasta	%
0,00	500,00	11,00%
500,00	2.500,00	15,00%
2.500,00	5.000,00	23,00%
5.000,00	en adelante	31,00%

2.- Inmuebles Rurales:

- 2.1.- Inmuebles correspondientes al Grupo I del artículo 126 de la presente Ley: 0,050%
- 2.2.- Inmuebles correspondientes al Grupo II del artículo 126 de la presente Ley: 0,055%
- 2.3.- Inmuebles correspondientes al Grupo III del artículo 126 de la presente Ley: 0,060%
- 2.4.- Inmuebles correspondientes al Grupo IV del artículo 126 de la presente Ley: 0,065%
- 2.5.- Inmuebles correspondientes al Grupo V del artículo 126 de la presente Ley: 0,075%

Para aquellos inmuebles que constituyan rémora, conforme lo establezca la Dirección General de Catastro, el monto del impuesto básico determinado en función de los párrafos anteriores podrá incrementarse en hasta un Cien por

Ciento (100,00%) de acuerdo a las escalas que establezca la mencionada Dirección teniendo en cuenta variables tales como superficie, ubicación y/o similares.

Idéntica situación resultará de aplicación, en el caso de verificarse que un inmueble, reviste la categoría y/o condición de vivienda vacía, ociosa y/o desocupada, en los términos y/o requisitos que la reglamentación disponga a tales efectos.

Artículo 7º.- Fijase el monto mínimo del Impuesto Inmobiliario Básico correspondiente a cada inmueble, de acuerdo al siguiente detalle:

<u>Concepto</u>	<u>Importe</u>
1.- Inmuebles Urbanos:	
1.1.- Edificados:	\$ 7.500,00
1.2.- Baldíos:	\$ 6.500,00
2.- Inmuebles Rurales:	\$ 2.000,00

Artículo 8º.- Los contribuyentes que resulten propietarios de inmuebles rurales cuyas bases imponibles individualmente consideradas no superen la suma de Pesos Doscientos Un Mil Quinientos (\$ 201.500,00) pueden optar por conformar grupos de parcelas a efectos de tributar por cada una de ellas un solo Impuesto Inmobiliario mínimo, así como un importe mínimo de la Contribución Especial para la Financiación de Obras y Servicios del Fideicomiso para el Desarrollo Agropecuario (FDA) que integra la liquidación del citado gravamen.

Los grupos de parcelas resultarán del cociente entre la sumatoria de las bases imponibles de los inmuebles que reúnan la condición exigida en el párrafo anterior y la suma de Pesos Doscientos Un Mil Quinientos (\$ 201.500,00), en la forma y condiciones que establezca el Poder Ejecutivo Provincial. A estos efectos las fracciones resultantes se considerarán como un grupo de parcela adicional.

El importe a tributar por el contribuyente y/o responsable por la totalidad de los grupos de parcelas que resulten no puede ser inferior al importe que surja de considerar la suma de Pesos Dos Mil (\$ 2.000,00) por la cantidad de cuentas que integran la liquidación.

La no presentación de la declaración jurada en los plazos que se establezcan hará caducar de pleno derecho el beneficio que consagra el presente artículo.

Es requisito para solicitar la inclusión al régimen tener regularizada la deuda de las anualidades anteriores correspondientes al mismo o de cada

Podex Ejecutivo

Córdoba

—*—

uno de los inmuebles que lo conforman, lo que correspondiere, antes de la presentación de la declaración jurada a fin de acogerse al régimen.

A los fines de la inclusión en el presente régimen el propietario puede solicitar a la Dirección General de Catastro la modificación de la clasificación de los inmuebles de urbano a rural, siempre que se den las condiciones establecidas en el artículo 33 de la Ley N° 10454 y sus modificatorias -de Catastro Territorial-, quedando facultada, excepcionalmente, la mencionada Dirección para acordar y/o disponer el cambio en forma retroactiva, aun cuando se haya efectuado la liquidación del gravamen.

Artículo 9°.- *Establécense, a los fines dispuestos en el inciso 10) del artículo 196 del Código Tributario Provincial, los siguientes requisitos:*

- a) Que el contribuyente o su grupo familiar no sean propietarios y/o poseedores a título de dueños de otro inmueble -excepto un lote sin mejoras- en cuyo caso el impuesto correspondiente a la anualidad en curso no puede superar en más de cuatro (4) veces el monto fijo de la primera categoría de la escala del punto 1.2.- del artículo 6° de la presente Ley, y*
- b) Que el impuesto para la anualidad en curso, correspondiente al inmueble por el cual se solicita la exención, no supere en más de veintiocho (28) veces el impuesto mínimo para ese tipo de inmueble.*

Facúltase al Ministerio de Finanzas a modificar los parámetros establecidos en el presente artículo.

Artículo 10.- *Establécense las siguientes condiciones que deben reunir el o los inmuebles de un mismo contribuyente a los fines del segundo párrafo del artículo 194 del Código Tributario Provincial correspondiente al Impuesto Inmobiliario Adicional:*

- a) Sean contribuyentes del Impuesto Inmobiliario Básico por un inmueble rural cuya base imponible para la anualidad 2024 sea superior a Pesos Cincuenta y Cuatro Millones (\$ 54.000.000,00) con una superficie mayor a Cincuenta (50) hectáreas y menor o igual a Doscientas (200) hectáreas, o posea una superficie mayor a Doscientas (200) hectáreas con una base imponible mayor a Pesos Cuarenta y Ocho Millones (\$ 48.000.000,00), o*
- b) Sean contribuyentes del Impuesto Inmobiliario Básico por más de un inmueble rural y la sumatoria de bases imponibles para la anualidad 2024 sea superior a Pesos Cincuenta y Cuatro Millones (\$ 54.000.000,00) con una sumatoria de superficies mayor a Cincuenta (50)*

hectáreas y menor o igual a Doscientas (200) hectáreas, o la sumatoria de las superficies sea mayor a Doscientas (200) hectáreas con una sumatoria de bases imponibles mayor a Pesos Cuarenta y Ocho Millones (\$ 48.000.000,00).

Artículo 11.- El Impuesto Inmobiliario Adicional se determinará aplicando sobre la base imponible establecida en el artículo 194 del Código Tributario Provincial la alícuota del Cuatro coma Veinticinco por Ciento (4,25%), y a dicho monto se le deducirá el Impuesto Básico o sumas del Impuesto Básico con más la Contribución Especial para la Financiación de Obras y Servicios del Fideicomiso para el Desarrollo Agropecuario (FDA) que se liquida conjuntamente del inmueble o los inmuebles rurales del contribuyente que conforman la liquidación del Impuesto Adicional.

El monto a ingresar en concepto de Impuesto Inmobiliario Adicional no puede superar el Quince por Ciento (15,00%) del Impuesto Básico o sumatorias del Impuesto Básico con más la Contribución Especial para la Financiación de Obras y Servicios del Fideicomiso para el Desarrollo Agropecuario (FDA) que se liquida conjuntamente, del inmueble o inmuebles rurales del contribuyente que conforman la liquidación del Impuesto Adicional.

Capítulo III **Impuesto sobre los Ingresos Brutos**

Artículo 12.- Fijase en la suma de Pesos Trescientos Veinte Mil (\$ 320.000,00) mensuales o Pesos Tres Millones Ochocientos Cuarenta Mil (\$ 3.840.000,00) anuales, el monto de ingresos por alquileres a que se refiere el inciso b) del artículo 203 del Código Tributario Provincial. Dichos importes también resultan de aplicación para el conjunto de inmuebles cuando la actividad de locación de inmuebles se encuadre en las previsiones del artículo 202 del Código Tributario Provincial.

En el caso de contribuyentes sujetos al Convenio Multilateral, los importes definidos en el párrafo anterior se compararán con los ingresos por alquileres atribuibles a la Provincia de Córdoba a los fines de la determinación del tributo.

Fijanse en A y B las categorías del Régimen Simplificado Pequeños Contribuyentes a que se refiere el inciso b) del artículo 203 del Código Tributario Provincial, que será aplicable para aquellos sujetos que sólo realicen la actividad de locación de inmuebles.

Poder Ejecutivo

Córdoba



Fijase en Pesos Ciento Cincuenta y Cuatro Mil (\$ 154.000,00) mensuales, el monto de ingresos establecido en el inciso j) del artículo 203 del Código Tributario Provincial.

Fíjense en A y B las categorías del Régimen Simplificado Pequeños Contribuyentes a que se refiere el inciso j) del artículo 203 del Código Tributario Provincial, que será aplicable para aquellos sujetos que sólo realicen la actividad de prestación de servicios de cualquier naturaleza, vinculados directa o indirectamente, con operatorias relacionadas con monedas digitales.

Fijase en Pesos Ciento Cincuenta y Cuatro Mil (\$ 154.000,00) mensuales, el monto establecido en los incisos j) y k) del artículo 239 del Código Tributario Provincial.

Fíjense en A y B las categorías del Régimen Simplificado Pequeños Contribuyentes a que se refiere el inciso 36) del artículo 242 del Código Tributario Provincial.

Artículo 13.- *De acuerdo con lo establecido en el artículo 202 del Código Tributario Provincial fijase en el Cuatro coma Setenta y Cinco por Ciento (4,75%) la alícuota general del Impuesto sobre los Ingresos Brutos que se aplicará a todas las actividades, con excepción de las que tengan alícuotas especiales conforme se indica en los artículos siguientes.*

En caso de que la alícuota general dispuesta en el párrafo precedente resultare superior a la alícuota tope prevista en el Anexo I del “Consenso Fiscal” de fecha 16 de noviembre de 2017, suscripto entre el Estado Nacional, las provincias signatarias del mismo y la Ciudad Autónoma de Buenos Aires (CABA) y sus Adendas -aprobados por las Leyes Nacionales N^{ros.} 27429, 27469, 27542, 27634 y 27687 y las Leyes Provinciales N^{ros.} 10510, 10591, 10683, 10730 y 10798-, para el rubro de actividad desarrollado por el contribuyente, ésta última deberá considerarse para la determinación del gravamen.

Artículo 14.- *En cumplimiento de los compromisos asumidos en el “Consenso Fiscal” de fecha 16 de noviembre de 2017, suscripto entre el Estado Nacional, las provincias signatarias del mismo y la Ciudad Autónoma de Buenos Aires (CABA) y sus Adendas -aprobados por las Leyes Nacionales N^{ros.} 27429, 27469, 27542, 27634 y 27687 y las Leyes Provinciales N^{ros.} 10510, 10591, 10683, 10730 y 10798- las alícuotas especiales para cada actividad son las que se indican en el Anexo I de la presente Ley, con los tratamientos diferenciales que se detallan en los artículos 15 a 37 y siguientes, y en tanto no resulten de aplicación las disposiciones de los artículos 40 y 41 de la presente Ley.*

Actividades de Intermediación

Artículo 15.- *Los ingresos derivados de las actividades incluidas en los Códigos de Actividades que se detallan a continuación que sean obtenidos a través de comisiones, bonificaciones, porcentajes y/u otras retribuciones análogas, tales como consignaciones, intermediación en la compraventa de bienes muebles e inmuebles en forma pública o privada, agencias o representaciones para la venta de bienes de propiedad de terceros o actividades similares, deben tributar a la alícuota que se establece en la columna "Alícuota" del siguiente cuadro:*

<i>Código de Actividad -Anexo I-</i>	<i>Descripción/Observación y/o Tratamiento Especial</i>	<i>Alícuota</i>	<i>Alícuota Reducida (Artículo 40 de la presente Ley)</i>	<i>Alícuota Agravada (Artículo 41 de la presente Ley)</i>
461019	<i>Toda actividad de intermediación en las operaciones de granos en estado natural (cereales, oleaginosas y legumbres) no destinados a la siembra, comprendida en el artículo 227 del Código Tributario Provincial:</i>	3,00%	-	3,50%
791901 791909	<i>Intermediación agencias de turismo y viajes -artículo 229 del Código Tributario Provincial-:</i>	9,00%	6,00%	12,00%
731001	<i>Intermediación en los servicios de comercialización de tiempo y espacio publicitario -artículo 228 del Código Tributario Provincial-:</i>	9,00%	-	12,00%
682091 682099	<i>Intermediación en los servicios inmobiliarios:</i>	5,50%	-	6,50%
611010	<i>Intermediación en la actividad de los servicios de locutorios y telecabinas:</i>	5,50%	-	6,50%
920009	<i>Intermediación en los servicios relacionados con juegos de azar y apuestas:</i>	9,00%	-	12,00%

Las restantes actividades de intermediación no comprendidas en el cuadro precedente, que perciban sus ingresos a través de las formas y/o medios indicados en el primer párrafo de este artículo, quedan alcanzadas a la

alícuota del Seis coma Cincuenta por Ciento (6,50%) en tanto no tengan un tratamiento especial en el Anexo I de la presente Ley.

Servicios de Intermediación en línea

Artículo 16.- *Los ingresos derivados de las actividades que se desarrollen a través de plataformas online, sitios web, aplicaciones tecnológicas, dispositivos y/o plataformas digitales y/o móviles o similares, para la facilitación o realización de pedidos y envíos (entregas) de comida, bienes, productos y/o prestaciones de servicios subyacentes directamente entre los usuarios, en la medida que sean retribuidas por comisiones, bonificaciones, porcentajes y/u otros análogos, deben tributar a la alícuota que se establece en la columna "Alícuota" del siguiente cuadro:*

<i>Código de Actividad -Anexo I-</i>	<i>Descripción/Observación y/o Tratamiento Especial</i>	<i>Alícuota</i>	<i>Alícuota Reducida (Artículo 40 de la presente Ley)</i>	<i>Alícuota Agravada (Artículo 41 de la presente Ley)</i>
620900	<i>Toda actividad que se desarrolle a través de plataformas online, sitios web, aplicaciones tecnológicas, dispositivos y/o plataformas digitales y/o móviles o similares, para la facilitación o realización de pedidos y envíos (entregas) de comida, bienes, productos y/o prestaciones de servicios subyacentes directamente entre los usuarios, en la medida que sean retribuidas por comisiones, bonificaciones, porcentajes y/u otros análogos.</i>	5,50%	-	6,50%

Artículo 17.- *Los ingresos derivados de las actividades que se desarrollen a través de plataformas online, sitios web, aplicaciones tecnológicas, dispositivos y/o plataformas digitales y/o móviles o similares, para la comercialización de bienes y/o servicios de terceros (usuarios), en la medida que las mismas sean retribuidas por comisiones, bonificaciones, porcentajes y/u otros análogos, e incluidas en el Código de Actividad que se detalla a continuación, deberán*

tributar a la alícuota que se establece en la columna "Alícuota" del siguiente cuadro:

Código de Actividad -Anexo I-	Descripción/Observación y/o Tratamiento Especial	Alícuota	Alícuota Reducida (Artículo 40 de la presente Ley)	Alícuota Agravada (Artículo 41 de la presente Ley)
620900	Toda actividad que se desarrolle a través de plataformas online, sitios web, aplicaciones tecnológicas, dispositivos y/o plataformas digitales y/o móviles o similares, para la comercialización de bienes y/o servicios de terceros (usuarios), en la medida que los mismos sean retribuidas por comisiones, bonificaciones, porcentajes y/u otros análogos.	5,50%	-	6,50%

Venta minorista de gas licuado de petróleo en garrafas, cilindros o similares - Actividad comprendida en el inciso d) del artículo 223 del Código Tributario Provincial

Artículo 18.- Los ingresos derivados de las actividades incluidas en los Códigos de Actividades que se detallan a continuación deben tributar a la alícuota que se establece en la columna "Alícuota" del siguiente cuadro:

Código de Actividad -Anexo I-	Descripción/Observación y/o Tratamiento Especial	Alícuota	Alícuota Reducida (Artículo 40 de la presente Ley)	Alícuota Agravada (Artículo 41 de la presente Ley)
466121	Comercialización al por mayor de gas licuado de petróleo en garrafas, cilindros o similares, en las operaciones comprendidas en el inciso d) del artículo 223 del Código Tributario Provincial:	5,00%	3,50%	6,00%
477469	Comercialización al por menor de gas licuado de petróleo en garrafas, cilindros o similares, en las operaciones comprendidas en el	5,00%	3,50%	6,00%

	inciso d) del artículo 223 del Código Tributario Provincial:			
--	--------------------------------------------------------------	--	--	--

Actividades de comercialización al por mayor y al por menor de vehículos y sus reparaciones

Artículo 19.- Los ingresos derivados de las actividades incluidas en los Códigos de Actividades que se detallan a continuación deben tributar a la alícuota que se establece en la columna "Alícuota" del siguiente cuadro:

Código de Actividad -Anexo I-	Descripción/Observación y/o Tratamiento Especial	Alícuota	Alícuota Reducida (Artículo 40 de la presente Ley)	Alícuota Agravada (Artículo 41 de la presente Ley)
451111 451112 451191 451192 451212 451292	Las concesionarias o agentes oficiales de venta por los ingresos obtenidos de los servicios incluidos en las citadas codificaciones. Dichos servicios no incluyen las comisiones:	4,75%	-	5,50%
451111 451191	Las concesionarias o agentes oficiales de venta por los ingresos obtenidos en ventas de planes de ahorro previo para la adquisición de vehículos automotores, según lo dispuesto por el artículo 230 del Código Tributario Provincial:	5,50%	-	6,50%
465310 465390	La comercialización de vehículos especiales, tales como maquinarias, tractores agrícolas y aquellos concebidos para realizar obras o servicios determinados, autopropulsados o remolcados conforme las disposiciones de la Ley N° 8560 - Provincial de Tránsito- TO 2004 y sus modificatorias y siempre que esté comprendida en el inciso e) del artículo 223 del Código Tributario Provincial:	15,00%	-	-

451111 451191	Comercialización de vehículos nuevos en las operaciones no comprendidas en el inciso e) del artículo 223 del Código Tributario Provincial, incluidos en las citadas codificaciones:	4,75%	-	5,00%
454011	Venta de repuestos, piezas y accesorios de motocicletas, excepto en comisión.	4,75%	-	5,00%
454011	Comercialización de motocicletas y de sus partes nuevas en las operaciones no comprendidas en el inciso e) del artículo 223 del Código Tributario Provincial, incluidos en las citadas codificaciones:	4,75%	-	5,00%

Cuando en la descripción de los Códigos de Actividades previstos en el Anexo I de la presente Ley y en el presente Capítulo se haga referencia a "vehículos", se deben considerar como tales a los automotores, ciclomotores, cuadriciclos y triciclos a motor, motocicletas, remolques, semirremolques y vehículos especiales (maquinarias y tractores agrícolas y aquellos concebidos para realizar obras o servicios determinados, sean autopropulsados o remolcados), conforme las disposiciones de la Ley N° 8560 -Provincial de Tránsito- T.O. 2004 y sus modificatorias.

Industrialización, comercialización mayorista y expendio al público de combustibles líquidos, gas natural comprimido y biocombustibles (bioetanol y biodiesel)

Artículo 20.- Los ingresos derivados de las actividades incluidas en los Códigos de Actividades que se detallan a continuación deben tributar a la alícuota que se establece en la columna "Alícuota" del siguiente cuadro:

Código de Actividad -Anexo I-	Descripción/Observación y/o Tratamiento Especial	Alícuota	Alícuota Reducida (Artículo 40 de la presente Ley)	Alícuota Agravada (Artículo 41 de la presente Ley)
192001 201210 352010	Industrialización de combustibles líquidos, gas natural y biocombustibles (bioetanol y biodiesel) sin expendio al	0,25%	-	-

*Poder Ejecutivo
Córdoba*



	<i>público, incluidos en las citadas codificaciones:</i>			
192001 192002 201210 201220 352010 473002 477462	<i>Industrialización de combustibles líquidos, gas natural y biocombustibles (bioetanol y biodiesel) con expendio al público, incluidos en las citadas codificaciones:</i>	3,50%	-	-
466111 466112 466122 466123	<i>Comercialización mayorista de combustibles líquidos y biocombustibles (bioetanol y biodiesel) cuando se verifiquen las disposiciones del artículo 204 del Código Tributario Provincial:</i>	2,00%	1,50%	-
473001 473003 477461	<i>Expendio al público de combustibles líquidos y gas natural comprimido y biocombustibles (bioetanol y biodiesel), incluidos en las citadas codificaciones:</i>	3,25%	2,50%	-

Otras actividades

Artículo 21.- *Los ingresos derivados de las actividades incluidas en los Códigos de Actividades que se detallan a continuación deben tributar a la alícuota que se establece en la columna "Alícuota" del siguiente cuadro:*

<i>Código de Actividad -Anexo I-</i>	<i>Descripción/Observación y/o Tratamiento Especial</i>	<i>Alícuota</i>	<i>Alícuota Reducida (Artículo 40 de la presente Ley)</i>	<i>Alícuota Agravada (Artículo 41 de la presente Ley)</i>
562010	<i>Provisión de alimentos cocidos, racionados y envasados listos para su consumo -excepto cuando tenga por destino consumidores finales (Artículo 214 del Código Tributario Provincial)-, incluidos en la citada codificación:</i>	2,50%	2,00%	3,00%

464310	<i>Especialidades medicinales para uso humano, según la definición de "especialidad medicinal" establecida para el Impuesto al Valor Agregado, incluidos en la citada codificación:</i>	1,00%	-	-
477312	<i>Farmacias, exclusivamente por la venta de especialidades medicinales para uso humano, según la definición de "especialidad medicinal" establecida para el Impuesto al Valor Agregado, incluidos en la citada codificación:</i>	1,50%	1,00%	-
478010	<i>Tabaco, cigarrillos y cigarros, incluidos en la citada codificación:</i>	7,50%	5,50%	9,00%
523090	<i>Agentes de carga internacional, entendiéndose por tales a aquellas personas jurídicas o humanas que estando inscritas como agentes de transporte aduanero ante la Administración Federal de Ingresos Públicos o el organismo competente en materia aduanera, sean proveedores de servicios logísticos en todo lo relacionado a los movimientos de carga nacional y/o internacional, con estructura propia y/o de terceros, coordinando y organizando embarques nacionales y/o internacionales, consolidación y/o desconsolidación de cargas, depósitos de mercadería, embalajes y demás servicios conexos al transporte internacional:</i>	1,50%	1,00%	2,00%
614090	<i>Servicios de acceso a navegación y otros canales de uso de internet</i>	4,75%	3,00%	5,50%

	<i>prestados por cyber y/o similares:</i>			
649999	<i>Los ingresos derivados por la venta de moneda digital cuando las mismas provengan del canje por la comercialización de bienes y/o servicios. No quedan encuadradas en la presente codificación y alícuota las operaciones comprendidas en el inciso b) del artículo 223 del Código Tributario.</i>	0,25%	-	-
620900	<i>La prestación de servicios de cualquier naturaleza, vinculados directa o indirectamente con operatorias relacionadas con monedas digitales (inciso j) del artículo 203 del Código Tributario).</i>	4,75%	4,00%	-

Servicios Financieros y Otros Servicios

Artículo 22.- *Las instituciones sujetas al régimen de la Ley Nacional Nº 21526 -de Entidades Financieras-, tributarán a la alícuota especial del Cinco por Ciento (5,00%) por todos los ingresos que las mismas obtengan en el desarrollo de sus actividades, excepto para los ingresos provenientes de intereses y/o ajustes por desvalorización monetaria emergentes de préstamos hipotecarios para la adquisición, construcción, ampliación y/o refacción de vivienda única familiar y de ocupación permanente en la Provincia de Córdoba, los que quedan alcanzados a la alícuota del Cero por Ciento (0,00%).*

Lo expuesto precedentemente resulta de aplicación para los fideicomisos financieros que determinen su base imponible según las disposiciones a que hace referencia el artículo 218 del Código Tributario Provincial.

La alícuota del Cero por Ciento (0,00%) prevista en el primer párrafo de este artículo también resultará de aplicación para los ingresos provenientes de intereses y/o ajustes por desvalorización monetaria emergentes de préstamos hipotecarios para la adquisición, construcción, ampliación y/o refacción de vivienda única familiar y de ocupación permanente en la Provincia de Córdoba, otorgados por el Fondo Fiduciario Público ProCreAr en el marco

del Decreto de Necesidad y Urgencia N° 902/2012 del Poder Ejecutivo Nacional.

Las disposiciones del presente artículo resultan de aplicación independientemente de las distintas alícuotas que para cada una de las actividades desarrolladas por las entidades financieras se encuentren codificadas en el Anexo I de la presente Ley.

Artículo 23.- Los ingresos provenientes de los servicios financieros, intermediación financiera y otros servicios que se detallan a continuación, efectuados por los sujetos que para cada caso se indica, cuyos Códigos de Actividad se describen en el Anexo I de la presente Ley, deben tributar a la alícuota que se establece en la columna "Alícuota" del siguiente cuadro:

	Descripción/Observación y/o Tratamiento Especial	Alícuota	Alícuota Reducida (Artículo 40 de la presente Ley)	Alícuota Agravada (Artículo 41 de la presente Ley)
1.-	Préstamos de dinero (con garantía hipotecaria, con garantía prendaria o sin garantía real), descuentos de documentos de terceros y demás operaciones financieras efectuadas por entidades no sujetas al régimen de la Ley Nacional N° 21526 -de Entidades Financieras-:	7,00%	-	-
2.-	Préstamos de dinero efectuados por las entidades a que se refiere el inciso 5) del artículo 241 del Código Tributario Provincial:	3,00%	-	-
3.-	Servicios desarrollados por las compañías de capitalización y ahorro:	5,50%	-	-
4.-	Servicios desarrollados por casas, sociedades o personas que compren o vendan pólizas de empeño, realicen transacciones o adelanten dinero sobre ellas, por cuenta propia o en comisión:	6,50%	-	-
5.-	Transacciones u operaciones con instrumentos y/o contratos derivados, cualquiera sea su naturaleza, tipo, finalidad, uso y/o intención en la	4,75%	-	5,50%

	<i>operación (cobertura y/o especulativo), efectuada por personas o entidades no sujetas al régimen de la Ley Nacional N° 21526 -de Entidades Financieras-:</i>			
6.-	<i>Compra y venta de divisas, títulos, bonos, letras de cancelación de obligaciones provinciales y/o similares y demás papeles emitidos y que se emitan en el futuro por la Nación, las provincias o las municipalidades:</i>	6,50%	-	-
7.-	<i>Servicios de empresas o personas dedicadas a la negociación de órdenes de compra:</i>	6,50%	-	-
8.-	<i>Servicios de administración de fideicomiso a cambio de una retribución:</i>	4,75%	-	-
9.-	<i>Enajenación de acciones, valores representativos y certificados de depósito de acciones y demás valores, cuotas y participaciones sociales -incluidas cuotapartes de fondos comunes de inversión y certificados de participación de fideicomisos financieros y cualquier otro derecho sobre fideicomisos y contratos similares comprendidos en el inciso f) del artículo 223 del Código Tributario Provincial-:</i>	4,75%	-	5,50%
10.-	<i>Las entidades que administran y/o procesan transacciones y/o información para la confección de resúmenes y/o liquidaciones para las entidades emisoras y/o pagadoras de tarjetas de crédito y/o débito y las denominadas entidades agrupadores o agregadores.</i>	7,00%	-	-
11.-	<i>Las actividades que se desarrollen a través de plataformas online, sitios web, aplicaciones tecnológicas, dispositivos y/o plataformas digitales</i>	7,00%	-	-

	<i>y/o móviles o similares, para facilitar la gestión o procesamiento de pagos, o agregación o agrupación de pagos, a fin de recibir o efectuar pagos por cuenta y orden de terceros y la de cualquier otro tipo de servicio consistente en la emisión, administración, gestión, procesamiento, rendición y transmisión de fondos de pago electrónico a través de aplicaciones informáticas, interfaces, páginas de internet u otros medios de comunicación electrónica o digital.</i>			
12.-	<i>Los servicios destinados a facilitar la gestión y/o intercambio de monedas digitales por monedas fiduciarias de curso legal, otras criptomonedas o cualquier tipo de bienes -y viceversa-, a través de plataformas online, sitios web, aplicaciones tecnológicas, dispositivos y/o plataformas digitales y/o móviles o similares (exchanges de criptomonedas).</i>	4,75%	-	-
13.-	<i>Compra y venta de monedas digitales conforme inciso b) del artículo 223 del Código Tributario Provincial:</i>	6,50%	-	-

Artículo 24.- *A todos los efectos de la presente Ley las actividades desarrolladas por las instituciones sujetas al régimen de la Ley Nacional Nº 21526 -de Entidades Financieras- se consideran incluidas en la actividad "Servicios Financieros" del Anexo I del "Consenso Fiscal" de fecha 16 de noviembre de 2017, suscripto entre el Estado Nacional, las provincias signatarias del mismo y la Ciudad Autónoma de Buenos Aires (CABA) y sus Adendas -aprobados por las Leyes Nacionales N^{ros.} 27429, 27469, 27542, 27634 y 27687 y las Leyes Provinciales N^{ros.} 10510, 10591, 10683, 10730 y 10798-.*

Electricidad, agua, gas, vapor y aire acondicionado

Podex Ejecutivo
Córdoba

Artículo 25.- Los ingresos derivados de las actividades incluidas en los Códigos de Actividades que se detallan a continuación deben tributar a la alícuota que se establece en la columna "Alícuota" del siguiente cuadro:

Código de Actividad -Anexo I-	Descripción/Observación y/o Tratamiento Especial	Alícuota	Alícuota Reducida (Artículo 40 de la presente Ley)	Alícuota Agravada (Artículo 41 de la presente Ley)
360010 360020	Transporte y distribución de agua, excepto a consumos residenciales:	2,50%	-	-
351320 352021 352022 360010 360020	Electricidad, agua y gas a consumos residenciales:	4,00%	-	-
352021 352022	Gas destinado a empresas industriales y para la generación de energía eléctrica:	1,00%	-	-
351320 352021	Servicios de lectura y mantenimiento de medidores de energía eléctrica y gas, incluidos en las citadas codificaciones:	4,75%	-	5,50%

Servicios artísticos, culturales, deportivos y de esparcimiento

Artículo 26.- Los ingresos derivados de las actividades incluidas en los Códigos de Actividades que se detallan a continuación deben tributar a la alícuota que se establece en la columna "Alícuota" del siguiente cuadro:

Código de Actividad -Anexo I-	Descripción/Observación y/o Tratamiento Especial	Alícuota	Alícuota Reducida (Artículo 40 de la presente Ley)	Alícuota Agravada (Artículo 41 de la presente Ley)
939020	a) Centros de entretenimiento familiar, entendiéndose por tales aquellos establecimientos con juegos de parques, mecánicos, electrónicos o similares que posean menos de veinte por ciento (20%) de los mismos en calidad de	4,75%	3,00%	5,50%

	<p>videojuegos, incluidos en la citada codificación, y</p> <p>b) Servicios de salones de juego, excepto juegos electrónicos (incluye salones de billar, pool, bowling, entre otros):</p>			
920009	<p>Actividad de instalación y explotación de máquinas de juegos ("slots") en el ámbito de la Provincia de Córdoba, efectuadas por aquellos sujetos que resulten adjudicatarios en el marco de un contrato de concesión celebrado por la Lotería de la Provincia de Córdoba Sociedad del Estado para tales fines:</p>	3,50%	-	-
920009	<p>Actividades de juegos que se desarrollen y/o exploten a través de cualquier medio, plataforma o aplicación tecnológica y/o dispositivo y/o plataforma digital y/o móvil o similares, tales como: ruleta online, black jack, baccarat, punto y banca, póker mediterráneo, video póker on line, siete y medio, hazzard, monte, rueda de la fortuna, seven fax, bingo, tragaperras, apuestas deportivas, craps, keno, etc.:</p>	12,00%	-	-

Locación de inmuebles. Servicios inmobiliarios. Alquileres temporarios.

Artículo 27.- Las alicuotas especiales especificadas en el Anexo I de la presente Ley para los Códigos de Actividades 681098 y 681099 se reducirán en Uno Coma Cincuenta (1,50) Puntos Porcentuales cuando por cada inmueble dado en locación se hubiere repuesto integralmente el Impuesto de Sellos en las formas y plazos previstos en el Código Tributario Provincial y en la presente Ley, o por las normas que regulan el citado impuesto en la jurisdicción en que se encuentra radicado el inmueble objeto de la locación.

Cuando como consecuencia de la figura jurídica celebrada entre las partes no corresponda la reposición del Impuesto de Sellos, o se omitiere total o



parcialmente el ingreso del impuesto que le corresponda al respectivo instrumento, no resultarán de aplicación las reducciones de alícuotas a que alude el párrafo precedente.

Los ingresos obtenidos por la actividad de alquileres temporarios, entendiéndose por éstos a aquellos alquileres que tengan por objeto la locación de inmuebles o habitaciones que se arrienden con fines turísticos, de descanso o cualquier otro fin, por un plazo de hasta tres (3) meses, deben incluirse dentro de los Códigos de Actividades 681098 y 681099, según se trate de inmuebles urbanos o rurales, respectivamente, y tributar a la alícuota del Cinco por Ciento (5,00%).

Elaboración y comercialización de pan

Artículo 28.- Los ingresos derivados de las actividades incluidas en los Códigos de Actividades que se detallan a continuación deben tributar a la alícuota que se establece en la columna "Alícuota" del siguiente cuadro:

Código de Actividad -Anexo I-	Descripción/Observación y/o Tratamiento Especial	Alícuota	Alícuota Reducida (Artículo 40 de la presente Ley)	Alícuota Agravada (Artículo 41 de la presente Ley)
107121 107129	Elaboración de pan:	0,00%	0,00%	-

Servicio de publicidad

Artículo 29.- Los ingresos provenientes del desarrollo de la actividad de "publicidad callejera" tributan a las alícuotas previstas en el Anexo I de la presente Ley para el Código de Actividad 731009.

Artículo 30.- Los ingresos derivados de las actividades de comercialización de servicios digitales de formatos publicitarios, ofertas y otros contenidos patrocinados en línea mediante plataformas on line, sitios web, aplicaciones tecnológicas, dispositivos y/o plataformas digitales y/o móviles o similares, propias o de terceros, deben incluirse dentro del Código de Actividad 731001 "Servicios de Comercialización de Tiempo y Espacio Publicitario" y tributar a las alícuotas dispuestas para dicha actividad en el Anexo I de la presente Ley.

Asimismo, los ingresos adicionales facturados por el seguimiento de la publicidad y el suministro a los usuarios de datos estadísticos derivados del evento publicitario, quedan sujetos a la alícuota establecida en el párrafo precedente.

Artículo 31.- Los ingresos derivados de las actividades de prestación del servicio de comunicación, publicidad y/o contenido audiovisual efectuada por aquellos sujetos que poseen una presencia en las redes y/o plataformas sociales (Youtuber, Instagramer, Blogger, Influencer, entre otros) y cuya utilización y/o exhibición posterior de los mismos se efectúan a través de cualquier medio y/o plataforma digital y/o tecnológica deben incluirse dentro del Código de Actividad 731001 "Servicios de Comercialización de Tiempo y Espacio Publicitario" y tributar a la alícuota del Tres por Ciento (3,00%).

Quedan incluidos en el presente inciso los ingresos provenientes de la comercialización de los espacios publicitarios que se acompañen o se inserten dentro de sus contenidos audiovisuales.

Venta a consumidor final. Comercio minorista de actividades específicas

Artículo 32.- Los ingresos derivados de las actividades incluidas en los Códigos de Actividades que se describen a continuación, provenientes de operaciones realizadas con consumidores finales y/o del comercio minorista en el marco del artículo 214 del Código Tributario Provincial, deben tributar a la alícuota que se establece en la columna "Alícuota" del siguiente cuadro:

Código de Actividad -Anexo I-	Descripción/Observación y/o Tratamiento Especial	Alícuota	Alícuota Reducida (Artículo 40 de la presente Ley)	Alícuota Agravada (Artículo 41 de la presente Ley)
120010 120091 120099	Tabaco, cigarrillos y cigarros, incluidos en la citada codificación:	7,50%	5,50%	9,00%

Las restantes actividades quedan alcanzadas a la alícuota prevista para el comercio minorista en el Anexo I de la presente Ley, según corresponda, de acuerdo al tipo de bien comercializado. Caso contrario, debe tributar a la alícuota general del Impuesto sobre los Ingresos Brutos dispuesta en el artículo 13 de esta Ley.

Matarife abastecedor. Faconiers, confeccionistas o terceros.

Artículo 33.- Inclúyense dentro de los Códigos de Actividades 101012 "Procesamiento de Carne de Ganado Bovino" y 101040 "Matanza de Ganado excepto el Bovino y Procesamiento de su Carne" del Anexo I de la presente Ley y, a la alícuota especial del Uno Coma Veinte por Ciento (1,20%) a los ingresos provenientes del desarrollo de la actividad de matarife abastecedor de ganado siempre que se encuentre vigente la constancia de inscripción ante el organismo

Poder Ejecutivo

Córdoba



nacional que tiene a su cargo el control comercial agropecuario como matarife abastecedor.

Los sujetos que no realicen el proceso de industrialización sino a través de los denominados faconiers, confeccionistas o terceros quedan excluidos de la aplicación de las alícuotas, exenciones y/o tratamientos especiales que se establecen para la actividad industrial, debiendo tributar a la alícuota del comercio mayorista o minorista previstas en el Anexo I de la presente Ley, según corresponda, con las adecuaciones y/o tratamiento especial que en función al tipo de bien comercializado se disponga por la presente normativa.

Mera Compra.

Artículo 34.- *La mera compra de productos agropecuarios, forestales, frutos del país y minerales para industrializarlos o venderlos fuera de la jurisdicción en el marco de lo previsto por el inciso a) del artículo 203 del Código Tributario Provincial está alcanzado por la alícuota del Cero coma Setenta y Cinco por Ciento (0,75%).*

Servicios de radiodifusión y televisión por suscripción

Artículo 35.- *Inclúyense dentro de los Códigos de Actividades 602200 "Operadores de Televisión por Suscripción", 602310 "Emisión de Señales de Televisión por Suscripción" y 631201 "Portales Web por Suscripción" del Anexo I de la presente Ley y a la alícuota especial del Tres por Ciento (3,00%), a los ingresos derivados de la comercialización de servicios de suscripción online para el acceso a toda clase de entretenimientos audiovisuales (películas, series, música, juegos, videos, transmisiones televisivas online o similares) que se transmitan desde internet a televisión, computadoras, dispositivos móviles, consolas conectadas y/o plataformas tecnológicas por sujetos domiciliados, radicados o constituidos en el exterior, cuando se verifique la utilización o consumo de tales actividades por sujetos radicados, domiciliados o ubicados en territorio provincial.*

Expendio de bebidas a través de barras, puntos de venta y similares

Artículo 36.- *Inclúyense dentro del Código de Actividad 939030 "Servicios de salones de baile, discotecas y similares" a los ingresos provenientes del expendio de bebidas a través de barras, puntos de venta y similares, en espacios ubicados dentro de los establecimientos comprendidos en este código de actividad.*

Comercialización. Características especiales

Artículo 37.- Los ingresos derivados de las actividades de comercialización de bienes a nombre propio, realizada íntegra y exclusivamente a través de plataformas digitales con tecnología de desarrollo propio que permitan y/o faciliten a los comercios compradores de tales bienes la solicitud previa e íntegro seguimiento de la operación, procesamiento de la misma, requerimiento, pago, entrega/recepción y distribución de los bienes para su posterior reventa en el mismo estado, deben tributar a la alícuota que se establece en la columna "Alícuota" del siguiente cuadro:

Código de Actividad -Anexo I-	Descripción/Observación y/o Tratamiento Especial	Alícuota	Alícuota Reducida (Artículo 40 de la presente Ley)	Alícuota Agravada (Artículo 41 de la presente Ley)
469090	Venta al por mayor de mercancías n.c.p., comprendidas en el artículo 37 de la Ley Impositiva N° y cumplimenten las condiciones fijadas en el mismo.	2,50%	2,00%	3,00%

Las disposiciones del presente artículo no resultarán de aplicación cuando se trate de algún tipo de las siguientes operaciones:

- Con consumidores finales -entendiéndose como tales a los sujetos no inscriptos en el impuesto, excepto que dicha falta de inscripción derive como consecuencia de exenciones en la jurisdicción correspondiente-;
- Con adquirentes/clientes/usuarios que desarrollen su actividad económica con exclusividad comercial de los productos en determinadas zonas geográficas, a nivel territorial y/o de marcas;
- De comercialización de bienes de terceros (usuarios), mediante plataformas digitales, y
- De intermediación -con total independencia del medio y/o plataforma- retribuidas por comisiones, bonificaciones, porcentajes y/u otros análogos.

Es requisito para la aplicación de las alícuotas previstas en el primer párrafo del presente artículo:

- Que los comercios compradores de tales bienes reúnan las condiciones de micro, pequeña y mediana empresa, según las disposiciones previstas por la Secretaría de la Pequeña y Mediana Empresa -SEPYME-, y
- Que el contribuyente mantenga -como mínimo- una dotación de personal en relación de dependencia de cincuenta (50) empleados y al menos que

Poder Ejecutivo

Córdoba



el veinte por ciento (20%) de su nómina salarial se trate de puestos afectados a tareas de desarrollo de software o tecnología, en cada anualidad.

A efectos de encuadrar en la actividad prevista en el presente artículo los contribuyentes deberán cumplimentar los requisitos y/o formalidades que la Dirección General de Rentas disponga.

Artículo 38.- *Los ingresos obtenidos por operaciones entre sujetos radicados en la Zona Franca Córdoba, en su condición de usuarios o concesionarios de la misma, están sujetos a la alícuota del Cero coma Cincuenta por Ciento (0,50%). Esta disposición no alcanza a los ingresos derivados de la venta de bienes al Territorio Aduanero General o Especial y de las locaciones y/o prestaciones para ser utilizadas en ellos, las que quedan sujetas a las alícuotas establecidas para cada actividad en el Anexo I de la presente Ley, con los tratamientos diferenciales que se detallan en los artículos 15 a 37 precedentes, en tanto no resulten de aplicación las disposiciones de los artículos 40 y 41 siguientes.*

Artículo 39.- *Establécense, a los fines dispuestos en el inciso 39) del artículo 242 del Código Tributario Provincial, los siguientes Códigos de Actividades: 591110 "Producción de filmes y videocintas", 591120 "Postproducción de filmes y videocintas" y 602320 "Producción de programas de televisión", o los que los sustituyan en el futuro.*

Artículo 40.- *Los contribuyentes del Impuesto sobre los Ingresos Brutos deben aplicar las alícuotas establecidas en el Anexo I de la presente Ley en la columna titulada "Alícuotas Reducidas -artículo 40 de la Ley Impositiva Nº" cuando el importe total de sus ingresos brutos atribuibles al Ejercicio Fiscal 2023, correspondiente a la totalidad de las actividades desarrolladas -incluidas las que corresponderían a las exentas y/o no gravadas-, cualquiera sea la jurisdicción en que se lleven a cabo las mismas, no supere la suma de Pesos Veinte Millones Ochocientos Mil (\$ 20.800.000,00).*

Las disposiciones del párrafo precedente también resultan de aplicación para los casos de actividades con tratamientos especiales previstos en los artículos 15 a 37 de la presente Ley, según corresponda, los que deben aplicar para la determinación del gravamen las alícuotas reducidas que a tales efectos se establecen en dichos artículos.

Cuando el inicio de actividad tenga lugar con posterioridad al 1 de noviembre del año 2023 corresponde la aplicación de la alícuota reducida referida en el párrafo precedente a partir del primer día del cuarto mes de operaciones del contribuyente, en tanto el importe anualizado de sus

ingresos brutos acumulados hasta el mes anterior no supere el límite precedentemente establecido. A efectos de determinar el referido importe anualizado de ingresos debe computarse el trimestre que se inicia a partir del mes en que se devengaran o percibieran -según corresponda- los mismos.

Los contribuyentes encuadrados en el régimen simplificado del Impuesto sobre los Ingresos Brutos, establecido en los artículos 251 y siguientes del Código Tributario Provincial que en la anualidad en curso queden excluidos del mismo, cambien su encuadramiento al régimen general o reinicien sus actividades en el régimen general -con independencia de su actividad económica-, gozarán del beneficio establecido en el primer párrafo del presente artículo desde el primer mes en que le correspondiere tributar por el régimen general, siempre que sus ingresos brutos del año anterior o el importe anualizado de los ingresos acumulados en el año -en el caso de inicio en dicha anualidad en el Régimen Simplificado- no excedan el importe a que se hace referencia en el mismo o en la proporción indicada en el párrafo precedente.

A los fines de la determinación del importe total de los ingresos brutos a que se hace referencia en el primer párrafo del presente artículo se excluirán los ingresos derivados de la enajenación de bienes de uso y los comprendidos en el artículo 239 del Código Tributario Provincial, excepto los ingresos provenientes de las exportaciones -inciso g) de dicho artículo-.

Asimismo, en el caso de contribuyentes y/o responsables que deban tributar sobre bases imponibles especiales, el importe de los ingresos brutos a que se hace referencia en el primer párrafo del presente artículo se conformará por el total de ingresos que, de acuerdo a las disposiciones del Código Tributario Provincial constituyen la base imponible del Impuesto sobre los Ingresos Brutos para cada actividad desarrollada por el contribuyente y/o responsable y los ingresos provenientes de las exportaciones previstos en el inciso g) del artículo 239 del Código Tributario Provincial.

Artículo 41.- Los contribuyentes del Impuesto sobre los Ingresos Brutos que realicen las actividades que, conforme la codificación prevista en el Anexo I de la presente Ley, se indican en la columna titulada "Alicuota Agravada -artículo 41 de la Ley Impositiva Nº" del mismo o en los tratamientos especiales previstos en los artículos 15 a 37 de la presente Ley, cuando corresponda, deben aplicar para la determinación del gravamen a tributar las alicuotas especiales que a tales efectos se establecen bajo dicho título cuando el importe total de sus ingresos brutos atribuibles al Ejercicio Fiscal 2023, correspondiente a la totalidad de las actividades desarrolladas -incluidas las que corresponderían a las exentas y/o no gravadas-, cualquiera sea la

jurisdicción en que se lleven a cabo las mismas, supere la suma de Pesos Ciento Sesenta y Tres Millones (\$ 163.000.000,00).

Cuando el inicio de actividad tenga lugar con posterioridad al 1 de noviembre del año 2023 resultan de aplicación las alícuotas establecidas en el párrafo precedente a partir del primer día del cuarto mes de operaciones del contribuyente, en tanto el importe anualizado de sus ingresos brutos acumulados hasta el mes anterior supere el importe previsto en el presente artículo. A efectos de determinar el referido importe anualizado de ingresos debe computarse el trimestre que se inicia a partir del mes en que se devengaran o percibieran -según corresponda- los mismos.

Hasta que se verifique la condición prevista en el párrafo anterior el contribuyente aplicará las alícuotas previstas en el artículo 14 de la presente Ley.

A los fines de la determinación del importe total de los ingresos brutos a que se hace referencia en el primer párrafo del presente artículo se excluirán los ingresos derivados de la enajenación de bienes de uso y los comprendidos en el artículo 239 del Código Tributario Provincial, excepto los ingresos provenientes de las exportaciones -inciso g) de dicho artículo-.

Asimismo, en el caso de contribuyentes y/o responsables que deban tributar sobre bases imponibles especiales, el importe de los ingresos brutos a que se hace referencia en el primer párrafo del presente artículo se conformará por el total de ingresos que, de acuerdo a las disposiciones del Código Tributario Provincial constituyen la base imponible del Impuesto sobre los Ingresos Brutos para cada actividad desarrollada por el contribuyente y/o responsable y los ingresos provenientes de las exportaciones previstos en el inciso g) del artículo 239 del Código Tributario Provincial.

Artículo 42.- El impuesto mínimo a tributar, a excepción de los casos que se enuncian a continuación, será de Pesos Setenta y Nueve Mil Doscientos (\$ 79.200,00):

Cuando se ejerzan o exploten las siguientes actividades o rubros, por cada una de ellas, deberá abonarse como impuesto mínimo:

- 1.- Alquileres temporarios comprendidos en el último párrafo del artículo 27 de la presente Ley: \$ 180.000,00
- 2.- Servicios de salones de baile, discotecas y similares (Código de Actividad 939030) y expendio de bebidas a través de barras, puntos de venta y similares (artículo 36 de la presente Ley), por cada unidad de explotación:
 - 2.1.- En poblaciones de diez mil (10.000) o más habitantes:

- | | |
|---------------------------------------------------------------------------------------------------------|-----------------|
| 2.1.1.- Superficie hasta cuatrocientos (400) m ² : | \$ 1.200.000,00 |
| 2.1.2.- Superficie de más de cuatrocientos (400) m ² y hasta un mil (1.000) m ² : | \$ 1.500.000,00 |
| 2.1.3.- Superficie de más de un mil (1.000) m ² y hasta dos mil (2.000) m ² : | \$ 2.300.000,00 |
| 2.1.4.- Superficie de más de dos mil (2.000) m ² : | \$ 3.000.000,00 |
| 2.2.- En poblaciones de menos de diez mil (10.000) habitantes: | |
| 2.2.1.- Superficie hasta cuatrocientos (400) m ² : | \$ 880.000,00 |
| 2.2.2.- Superficie de más de cuatrocientos (400) m ² y hasta un mil (1.000) m ² : | \$ 1.050.000,00 |
| 2.2.3.- Superficie de más de un mil (1.000) m ² y hasta dos mil (2.000) m ² : | \$ 1.700.000,00 |
| 2.2.4.- Superficie de más de dos mil (2.000) m ² : | \$ 2.250.000,00 |
- Entiéndase por unidad de explotación cada espacio físico (local, establecimiento, etc.) donde se desarrolle la actividad.
- Para la actividad de expendio de bebidas a través de barras, puntos de venta y similares (artículo 36 de la presente Ley) deberá abonarse un impuesto mínimo por cada establecimiento donde el sujeto desarrolle dicha actividad con independencia de la cantidad de espacios (barras, puntos de ventas, etc.) existentes en el mismo.
- Cuando la actividad desarrollada sea exclusivamente el expendio de bebidas a través de barras, puntos de venta y similares (artículo 36 de la presente Ley) los metros cuadrados a considerar, a efectos de determinar el impuesto mínimo previsto en el presente artículo, serán los de los establecimientos comprendidos en el Código de Actividad 939030: Servicios de salones de baile, discotecas y similares, debiendo abonar un un impuesto mínimo por cada establecimiento donde el contribuyente desarrolle dicha actividad, con independencia de la cantidad de espacios (barras, puntos de ventas, etc.) existentes en el/los mismos.
- 3.- **Servicios prestados por playas de estacionamiento, por cada espacio y por mes, excepto las que exclusivamente presten servicios a motos, motocicletas y/o ciclomotores:**

Poder Ejecutivo

Córdoba



- | | |
|-------------------------------------------------------------------------------------------------------------------------------------------------------------------------------------------------------------------------------------------------------------------------------------------------------|-------------|
| 3.1.- Ciudad de Córdoba, ubicada dentro del perímetro comprendido por las calles: Rodríguez Peña, Mariano Moreno, Av. Pueyrredón, Av. Vélez Sarsfield, Bv. Ambrosio Olmos, Av. Poeta Lugones, Bv. Perón, Bv. Guzmán, Bv. Mitre, Av. Ramón B. Mestre (Costanera Sur), ambas aceras y ochavas – Zona 1: | \$ 1.000,00 |
| 3.2.- Ciudad de Córdoba, ubicada fuera del perímetro señalado en el punto 3.1.- - Zona 2: | \$ 800,00 |
| 3.4.- Para poblaciones mayores a cien mil (100.000) habitantes, excepto la ciudad de Córdoba: | \$ 700,00 |
| 3.5.- Para poblaciones con más de cincuenta mil (50.000) y menos de cien mil (100.000) habitantes: | \$ 500,00 |
| 3.6.- Para poblaciones con menos de cincuenta mil (50.000) habitantes: | \$ 300,00 |
| 4.- Locación o sublocación de cocheras, garajes, guardacoches o similares, por unidad y/o espacio y por mes: | |
| 4.1.- Para poblaciones mayores a cien mil (100.000) habitantes: | \$ 700,00 |
| 4.2.- Para poblaciones con hasta cien mil (100.000) habitantes: | \$ 350,00 |

Cuando el contribuyente desarrolle además de las actividades o rubros indicados en los puntos 1.- a 4.- precedentes, alguna actividad o rubro cuyo monto mínimo anual encuadre en las previsiones del primer párrafo del presente artículo, deberá tributar, asimismo y de corresponder, el monto mínimo general dispuesto en el mismo.

En el caso de iniciación y cese de actividades el impuesto mínimo a tributar es el resultante de proporcionar el importe anual correspondiente a la/s actividad/es desarrollada/s en función al tiempo transcurrido desde el inicio o hasta el cese de actividad/es, en ambos casos inclusive, según corresponda. A tales fines la fracción de mes se computará como mes completo.

Artículo 43.- *Establécese que el importe del Impuesto Sobre los Ingresos Brutos correspondiente a cada categoría del Régimen Simplificado para Pequeños Contribuyentes (RS) Monotributo -Anexo de la Ley Nacional N° 24977 y sus modificatorias- será aquel que surja de aplicar a los montos vigentes al mes de diciembre de 2023, de acuerdo a lo establecido por el Decreto N° 523/2021 del Poder Ejecutivo Provincial, el incremento que corresponda conforme las disposiciones del artículo 52 del Anexo de la Ley Nacional N° 24977 y sus modificatorias, a los importes del impuesto integrado de cada categoría.*

Los nuevos valores corresponderán desde el mismo período en que sean aplicables al impuesto integrado del Régimen Simplificado para Pequeños Contribuyentes (RS) Monotributo.

Facúltase a la Dirección General de Rentas a establecer y publicar los importes que resulten de la aplicación de lo dispuesto en el presente artículo, debiendo considerar a tales fines lo establecido en el artículo 7º del Código Tributario Provincial en relación a la utilización de valores enteros múltiplos de diez (10) pesos, siempre con redondeo por defecto.

Emprendedores y Microemprendedores. Fomento de Pequeñas y Medianas Empresas

Artículo 44.- *Establécense, a los fines dispuestos en el inciso 25) del artículo 242 del Código Tributario Provincial, los siguientes requisitos:*

- a) Reciprocidad del beneficio: el municipio o comuna en el que se desarrolle la actividad exima a los micro-emprendimientos del tributo que incida en su jurisdicción sobre las actividades comerciales, industriales y/o de servicios;*
- b) Realizar la inscripción en el Impuesto sobre los Ingresos Brutos dentro de los cinco (5) días corridos siguientes al inicio de actividades;*
- c) Acreditar la inscripción municipal en forma previa a la referida en el inciso b) de este artículo;*
- d) Desarrollar la actividad con un máximo de hasta un (1) empleado, y*
- e) Acreditar inscripción, de corresponder, en el registro que al efecto se establezca.*

Artículo 45.- *Los contribuyentes y/o responsables, a efectos de encuadrar sus actividades, deben respetar la clasificación y/o codificación de las mismas dispuestas en el Anexo I de la presente Ley y por los artículos 15 a 37 precedentes, independientemente de las estructuras, definiciones y/o principios básicos de ordenamiento y agrupamiento de actividades efectuadas con fines de carácter estadístico, quedando la misma sujeta a las disposiciones legales que la regulan.*

Facúltase al Poder Ejecutivo Provincial a efectuar aquellas adecuaciones que considere oportunas realizar en la codificación de actividades contenidas en el Anexo I de la presente Ley y en los tratamientos diferenciales que se detallan en los artículos 15 a 37 precedentes, a fin de ajustar el correcto tratamiento y/o encuadramiento tributario que le corresponde dispensar a los contribuyentes en el Impuesto sobre los Ingresos Brutos por la actividad económica desarrollada con motivo de modificaciones y/o adaptaciones en el Nomenclador de Actividades Económicas del Sistema Federal de Recaudación (NAES) aprobado por Resolución General (CA) N°

Poder Ejecutivo

Córdoba



7/2017 y su modificatoria de la Comisión Arbitral. Todo ello con posterior ratificación por parte de la Legislatura Provincial.

Facúltase a la Dirección General de Rentas de la Secretaría de Ingresos Públicos dependiente del Ministerio de Finanzas a disponibilizar, a modo de consulta por parte de los contribuyentes y/o responsables del Impuesto sobre los Ingresos Brutos, información complementaria relacionada a los tratamientos tributarios que corresponden a los códigos de actividades del Anexo I de la presente Ley.

Capítulo IV **Impuesto de Sellos**

Artículo 46.- *El Impuesto de Sellos establecido en el Título Tercero del Libro Segundo del Código Tributario Provincial se abonará de acuerdo con las alícuotas, escalas e importes fijos que se especifican en los artículos siguientes del presente Capítulo.*

Cuando el contribuyente y/o responsable no ingresare el importe del gravamen dentro del plazo previsto a tal efecto por el citado Código, las mencionadas alícuotas, escalas e importes fijos se incrementarán de la siguiente manera, en función de la fecha de pago del impuesto:

- 1) Hasta tres (3) meses de retardo: el Veinte por Ciento (20%);*
- 2) Más de tres (3) meses y hasta seis (6) meses de retardo: el Treinta por Ciento (30%);*
- 3) Más de seis (6) meses y hasta nueve (9) meses de retardo: el Cuarenta por Ciento (40%);*
- 4) Más de nueve (9) meses y hasta doce (12) meses de retardo: el Cincuenta por Ciento (50%), y*
- 5) Más de doce (12) meses de retardo: el Setenta por Ciento (70%).*

Artículo 47.- *Fijase en el Catorce por Ciento (14%) anual la renta mínima establecida en el artículo 279 del Código Tributario Provincial.*

Artículo 48.- *Pagarán un impuesto proporcional:*

- 1.- Del Cero por Mil (0,00%):**
 - 1.1.-** *Las inscripciones preventivas del dominio de un automotor en el Registro de la Propiedad Automotor a favor de un comerciante habitualista de automotores, inscripto como tal ante la Dirección Nacional de los Registros Nacionales de la Propiedad Automotor y de Créditos Prendarios, mediante el Formulario 17 o el que lo sustituyere.*
- 2.- Del Cinco por Mil (5,00%):**

- 2.1.- *Los contratos de locación y sub-locación de bienes inmuebles, excepto los contratos comprendidos en el punto 4.1.- del presente artículo, incluidos los contratos con opción a compra.*
- 3.- ***Del Seis por Mil (6,00‰):***
- 3.1.- *Los giros y los instrumentos de transferencias de fondos, con excepción de los débitos o créditos que efectúen entre sí las casas matrices y sucursales de un mismo banco, con motivo de sus propias operaciones.*
- 3.2.- *Los contratos de mutuos y sus refinanciamientos emergentes de préstamos hipotecarios para la adquisición, construcción, ampliación y/o refacción de vivienda única familiar y de ocupación permanente en la Provincia de Córdoba, otorgados por entidades financieras u otras instituciones sujetas al régimen de la Ley Nacional Nº 21526 -de Entidades Financieras- y, siempre que se verifiquen concurrentemente los siguientes requisitos:*
- a) *Constituya la única propiedad para el/los adquirente/s, y*
- b) *El monto del crédito no supere la suma de Pesos Dieciocho Millones Cuatrocientos Ochenta Mil (\$ 18.480.000.00).*
- 3.3.- *Las escrituras públicas de constitución, prórroga o ampliación de hipoteca, cuando la registración se realice a través de los canales virtuales establecidos por el Registro General de la Provincia para la presentación de documentos digitales.*
- 3.4.- *Las escrituras públicas de constitución de los derechos reales de usufructo, uso, habitación, servidumbre, anticresis, conjuntos inmobiliarios, tiempo compartido, cementerio privado y superficie, cuando la registración se realice a través de los canales virtuales establecidos por el Registro General de la Provincia para la presentación de documentos digitales.*
- 3.5.- *Las inscripciones del dominio de un automotor cuando el vendedor sea un comerciante habitualista de automotores, inscripto como tal ante la Dirección Nacional de los Registros Nacionales de la Propiedad Automotor y de Créditos Prendarios y exista una inscripción preventiva conforme lo dispuesto en el punto 1.1.- del presente artículo.*
- 4.- ***Del Siete coma Cincuenta por Mil (7,50‰):***
- 4.1.- *Los contratos de arrendamiento de bienes inmuebles rurales.*
- 4.2.- *Los boletos de compraventa de inmuebles y sus respectivas cesiones.*
- 4.3.- *Las escrituras públicas de los actos o contratos del punto 7.1.- del presente artículo, cuando la registración se realice a través de los canales virtuales establecidos por el Registro General de la Provincia para la presentación de documentos digitales.*

Podex Ejecutivo

Córdoba



- 4.4.- *Las escrituras públicas por las que se permutan inmuebles entre sí o inmuebles por muebles o semovientes, cuando la registración se realice a través de los canales virtuales establecidos por el Registro General de la Provincia para la presentación de documentos digitales.*
- 5.- ***Del Diez por Mil (10,00%):***
 - 5.1.- *Las inscripciones de maquinarias agrícolas, tractores agrícolas, tractores y maquinarias concebidas para realizar obras o servicios determinados, sean autopropulsados o remolcados y, en general, los vehículos cuyo uso específico no sea el transporte de personas o cosas, aunque accidentalmente deban circular por la vía pública.*
- 6.- ***Del Doce por Mil (12,00%):***
 - 6.1.- *Los reconocimientos de obligaciones, los créditos, las aperturas de crédito, los préstamos y los contratos de mutuo y sus refinanciaciones, con excepción de los casos previstos en el punto 3.2.- del presente artículo.*
 - 6.2.- *Los contratos de crédito recíproco. El impuesto se pagará sobre el importe nominal del crédito.*
 - 6.3.- *Las divisiones de condominio.*
 - 6.4.- *Las escrituras públicas de constitución, prórroga o ampliación de hipoteca, de cesión de crédito y de constitución de prenda sobre el mismo, con excepción de los casos previstos en el punto 3.3.-*
 - 6.5.- *Las cesiones de créditos.*
 - 6.6.- *Los actos de constitución de renta vitalicia y de los derechos reales de usufructo, uso, habitación, servidumbre, anticresis, conjuntos inmobiliarios, tiempo compartido, cementerio privado y superficie, con excepción de los casos previstos en el punto 3.4.-*
 - 6.7.- *Las autorizaciones para girar en descubierto, los adelantos en cuenta corriente y los descubiertos transitorios.*
 - 6.8.- *Las letras de cambio, las órdenes de pago, los pagarés y, en general, todas las obligaciones de dar sumas de dinero, salvo las órdenes de pago que libren los bancos contra sí mismos que tributarán un impuesto fijo.*
 - 6.9.- *Los contratos de prenda con registro.*
 - 6.10.- *Las daciones en pago de bienes inmuebles.*
- 7.- ***Del Quince por Mil (15,00%):***
 - 7.1.- *Los contratos de compraventa de inmuebles, cesión de derechos y acciones sobre los mismos y, en general, todo acto o contrato por el cual se transfiere el dominio de inmuebles o la nuda propiedad, con excepción de los casos previstos en el punto 4.3.- del presente artículo.*
 - 7.2.- *Las permutas de inmuebles entre sí o de inmuebles por muebles o semovientes, con excepción de los casos previstos en el punto 4.4.- del presente artículo.*

- 7.3.- *Las liquidaciones periódicas que las entidades emisoras produzcan conforme a la utilización que cada usuario de tarjeta de crédito o de compras hubiere efectuado.*
- 7.4.- *Las declaraciones de reconocimiento de dominio o condominio sobre bienes inmuebles.*
- 7.5.- *Las transferencias de construcciones o mejoras que tengan el carácter de inmuebles por accesión física.*
- 7.6.- *Las adquisiciones del dominio de inmuebles por prescripción.*
- 7.7.- *Las inscripciones del dominio de un automotor cuando no resulten aplicables las previsiones de los puntos 3.5.- o 1.1.- de este artículo.*
- 7.8.- *Las inscripciones de vehículos nuevos ("0 km").*
- 8.- ***Del Cero coma Sesenta por Mil (0,60%):***
- 8.1.- *Los contratos, liquidaciones, facturas y/o documentos equivalentes de compra-venta de granos en estado natural (cereales, oleaginosas y legumbres) o de canje o permuta de los mismos por otros bienes, locaciones y/o servicios y los formularios "Liquidación Primaria de Granos" utilizados en las operaciones de compra y venta o consignación de los mismos.*
- Cuando las referidas operaciones, por disposiciones de naturaleza legal y/o administrativa, requieran ser celebradas en más de un instrumento que mantienen una unidad o concurrencia entre los mismos precio, objeto y partes intervinientes-, se debe reponer el gravamen en uno sólo de ellos en oportunidad del acto por el que las partes formalizaron la operación -el primero- en la medida que tribute.*
- Cuando el precio de los actos u operaciones sujetas a imposición a que se hace referencia en el párrafo precedente sufre una modificación y/o variación con respecto al consignado en el instrumento por el cual se hubiere repuesto el impuesto correspondiente deben aplicarse, por las referidas diferencias de precio, las previsiones del segundo párrafo del artículo 268 del Código Tributario Provincial.*
- Las disposiciones referidas a la reposición del Impuesto de Sellos en un único instrumento de los celebrados -cuando mantengan una unidad entre los mismos-, resultan de aplicación en los casos de operaciones primarias y, asimismo, las que se efectúen con posterioridad en la cadena de comercialización de granos en estado natural no destinado a siembra.*

- 8.1.1.- *En las operaciones primarias de consignación cuya instrumentación sea efectuada mediante el formulario "Liquidación Primaria de Granos" (ex formulario C-1116 "C" -nuevo modelo-) la base imponible para el cálculo del Impuesto de Sellos es el valor total de la retribución que le corresponde al intermediario, comisionista y/o consignatario por la operación en la que actúan, incluyendo las deducciones por servicios adicionales que se le descuenten al productor. De verificarse con los referidos formularios de "Liquidación Primaria de Granos" en operaciones de consignación la celebración de otros instrumentos, no se aplicarán entre éstos las disposiciones de unidad o concurrencia prevista precedentemente, debiéndose tributar en forma independiente sobre los mismos.*
- 8.2.- *En los casos que las operaciones del punto 8.1.- de este artículo sean registradas en bolsas, mercados, cámaras o asociaciones con personería jurídica constituidas en la Provincia o que tengan en ella filiales, agencias, oficinas o representaciones permanentes que sean nominados por la Secretaría de Ingresos Públicos, y bolsas, mercados, cámaras o asociaciones con personería jurídica constituidas en la Provincia de Córdoba que establezcan filiales, oficinas o representaciones en otras provincias y se encuentren actuando como agentes de recaudación en el Impuesto de Sellos de la Provincia de Córdoba, la alícuota será el Cero coma Veinte por Mil (0,20%) cuando se cumplan los requisitos que al efecto se reglamenten.*

Facultar al Poder Ejecutivo a establecer nuevos actos y contratos alcanzados por el impuesto no pudiendo exceder la alícuota del Diez por Mil (10,00%)

Artículo 49.- *Pagarán una cuota fija:*

- 1.- ***De Pesos Diecinueve Mil Ochocientos (\$ 19.800,00):***
- 1.1.- *Las Fianzas Generales instrumentadas en los términos del artículo 1578 del Código Civil y Comercial de la Nación con las entidades financieras comprendidas en la Ley Nacional Nº 21526 y sus modificatorias.*
- 2.- ***De Pesos Dieciocho Mil Cuatrocientos Ochenta (\$18.480,00):***
- 2.1.- *Los actos, contratos y operaciones cuya base imponible no sea susceptible de determinarse en el momento de su instrumentación y no se pueda efectuar la estimación a que se refiere el artículo 285 del Código Tributario Provincial.*
- 3.- ***De Pesos Cero (\$ 0,00):***
- 3.1.- *Las solicitudes de crédito.*
- 3.2.- *Las órdenes de pago que libre un banco contra sí mismo.*

- 3.3.- *Los instrumentos de aclaración, confirmación o ratificación de actos anteriores que hayan pagado impuesto y la simple modificación parcial de las cláusulas pactadas en actos o contratos preexistentes, siempre que:*
- a) No se aumente su valor, ni se cambie su naturaleza o las partes intervinientes;*
 - b) No se modifique la situación de terceros, y*
 - c) No se prorrogue o amplíe el plazo convenido.*
- 3.4.- *Las revocatorias de donación.*
- 3.5.- *Las escrituras de constitución o prórroga de los derechos reales de servidumbre cuando en las escrituras no se fije precio o monto.*
- 3.6.- *Los reglamentos o instrumentos de afectación a los derechos reales de propiedad horizontal, conjuntos inmobiliarios, tiempos compartidos o cementerios privados, por cada condómino, titular y/o usuario, según corresponda.*
- 3.7.- *Los formularios impresos de pagarés o prenda con registro en los que no se indique monto de la obligación.*

Artículo 50.- *Fijase en el Setenta por Ciento (70%) el porcentaje establecido en el último párrafo del artículo 273 del Código Tributario Provincial.*

Artículo 51.- *Fijase en Pesos Cincuenta y Siete Mil Seiscientos (\$ 57.600,00) el monto del Impuesto de Sellos hasta el cual están exentos los contratos de locación de bienes inmuebles urbanos, conforme lo dispuesto por el inciso 35) del artículo 287 del Código Tributario Provincial.*

Artículo 52.- *Fijase en Pesos Once Millones Cuatrocientos Cuarenta Mil (\$ 11.440.000,00) el monto de la sumatoria de bases imposables en el Impuesto sobre los Ingresos Brutos del Ejercicio Fiscal 2023 hasta el cual están exentos los contratos de mutuo, sus refinanciaciones y garantías, conforme lo dispuesto por el inciso 32) del artículo 287 del Código Tributario Provincial.*

Operaciones de Seguros

Artículo 53.- *Las operaciones de seguros, capitalización y créditos recíprocos pagan:*

Poder Ejecutivo

Córdoba



- 1.- *Los contratos de seguros de cualquier naturaleza o pólizas que lo establezcan, sus prórrogas y renovaciones convenidas en jurisdicción de la Provincia de Córdoba sobre bienes situados dentro de la misma, el Diez por Mil (10%) calculado sobre el monto de la prima más recargos administrativos convenidos durante la vigencia total del contrato. Pagan el mismo impuesto los contratos de seguros o las pólizas suscriptas fuera de la Provincia que cubran bienes situados dentro de su jurisdicción o riesgos por accidentes de personas domiciliadas en la misma jurisdicción. Cuando el tiempo de duración sea incierto el impuesto será abonado en ocasión del pago de cada una de las primas parciales. Cuando se trate de seguros de vida la alícuota es del Uno por Mil (1%).*
- 2.- *Los contratos preliminares de reaseguros, de carácter general, celebrados entre aseguradores en los que se estipulen las bases y condiciones para la cesión de una parte de la responsabilidad, pagan un impuesto de Pesos Cero (\$ 0,00) por cada foja.*
- 3.- *La restitución de primas al asegurado en ningún caso dará lugar a la devolución del impuesto que se haya satisfecho. El Impuesto de Sellos correspondiente a las pólizas será cobrado por los aseguradores y pagado al Fisco por los mismos mediante declaración jurada.*

Capítulo V

Impuesto a las Actividades del Turf

Artículo 54.- *El Impuesto a las Actividades del Turf establecido en el Título Sexto del Libro Segundo del Código Tributario Provincial, se paga de la siguiente forma:*

- 1.- *Sobre el importe de boletos, apuestas o apuestas remates: el Cuatro por Ciento (4,00%). La alícuota se reducirá al Dos por Ciento (2,00%) cuando las apuestas sean realizadas sobre reuniones hípicas de hipódromos situados en la Provincia y efectuadas en agencias de juego de entidades sin fines de lucro, en el marco de las actividades de fomento para el desarrollo de la raza caballar prevista en sus estatutos.*

Capítulo VI

Impuesto a las Loterías, Rifas, Concursos,

Sorteos y Otros Juegos de Azar

Artículo 55.- *Fijanse las siguientes alícuotas del impuesto establecido por el artículo 324 del Código Tributario Provincial, para cada uno de sus puntos conforme se indica a continuación:*

Punto 1.-: Veinte por Ciento

20,00%

Quedan incluidos en este punto los casos contemplados en el segundo párrafo del inciso 3) del artículo 324 del Código Tributario Provincial.

Punto 2.-: Veinte por Ciento 20,00%
Punto 3.-: Diez por Ciento 10,00%
Punto 4.-: Dos por Ciento 2,00%

Artículo 56.- Fíjense como montos exentos, según lo establecido por el artículo 327 del Código Tributario Provincial, los siguientes:

Punto 1.-: hasta \$ 4.600.000,00 del monto de emisión.
Punto 2.-: hasta \$ 2.530.000,00 en concepto de premios.
Punto 3.-: hasta \$ 2.530.000,00 en concepto de premios.

La Autoridad de Aplicación puede autorizar más de un (1) evento exento por año calendario a una misma entidad dentro de un mismo agrupamiento, siempre que el acumulado anual no supere el margen establecido precedentemente para cada caso.

No se autorizarán eventos exentos de diferentes agrupamientos a una misma entidad por año calendario.

Artículo 57.- Fijase como monto máximo en premios para los eventos contemplados en el primer párrafo del inciso 3) del artículo 324 del Código Tributario Provincial la suma de Pesos Cuatro Millones Seiscientos Mil (\$ 4.600.000,00).

Capítulo VII

Impuesto a la Propiedad Automotor

Artículo 58.- El Impuesto a la Propiedad Automotor establecido en el Título Cuarto del Libro Segundo del Código Tributario Provincial se determina conforme con los valores, escalas y alícuotas que se expresan a continuación:

1.- Para los vehículos automotores, incluidas las motocicletas, triciclos, cuadriciclos, motonetas con o sin sidecar, motofurgones, ciclomotores, motocabinas y microcoupes (motovehículos), -excepto camiones, acoplados de carga, colectivos-, aplicando las siguientes alícuotas al valor del vehículo que al efecto se establezca en función al procedimiento previsto en el punto 4.- del presente artículo:

Base Imponible		Pagarán		
De más de \$	Hasta \$	Fijo \$	Más el %	Sobre el excedente de \$
0,00	6.115.200,00	0,00	0,85	0,00

*Poder Ejecutivo
Córdoba*

6.115.200,00	9.434.880,00	51.979,20	1,49	6.115.200,00
9.434.880,00	12.700.800,00	101.442,43	1,85	9.434.880,00
12.700.800,00	en adelante	161.861,95	2,10	12.700.800,00

- 2.- Para los camiones, acoplados de carga y colectivos aplicando la alícuota del Cero coma Ochenta y Seis por Ciento (0,86%) al valor del vehículo que al efecto se establezca con las mismas condiciones del punto 4.- del presente artículo.
- 3.- Para los acoplados de turismo, casas rodantes, trailers y similares, de acuerdo a los valores que se especifican en las escalas siguientes:

Modelo Año	Impuesto Anual
2024	21.750,00
2023	18.750,00
2022	16.130,00
2021	14.630,00
2020	13.130,00
2019	12.000,00
2018	10.880,00
2017	9.750,00
2016	9.000,00
2015	8.230,00

- 4.- A los fines de la determinación del valor de los vehículos automotores y motovehículos, comprendidos en los puntos 1.- y 2.- del presente artículo, se elaborarán las tablas respectivas en base a consultas a la Dirección Nacional del Registro de la Propiedad Automotor y Créditos Prendarios (DNRPA) o, en su caso, en función a las publicaciones periódicas realizadas por la Asociación de Concesionarios de la República Argentina (ACARA) u otros organismos oficiales o a fuentes de información sobre el mercado automotor que resulten disponibles al momento de emitirse la liquidación administrativa correspondiente a la primera cuota del gravamen, quedando facultada la Dirección General de Rentas para ajustar dicha valuación mensualmente y, de corresponder, a reliquidar el impuesto que surja respecto de las cuotas por vencer a partir de la fecha de la nueva valuación. De producirse la reliquidación del tributo corresponderá, a tal fin, adecuar los valores

mínimos y máximos de base imponible de la escala del punto 1.- del presente artículo, en una proporción igual al incremento promedio de los valores de los vehículos automotores y motovehículos entre las distintas tablas utilizadas. La Dirección General de Rentas deberá publicar en su sitio web los valores que resulten de la aplicación de lo establecido precedentemente.

Cuando se tratare de vehículos automotores o motovehículos que no pudieran incluirse en las referidas tablas para una determinada anualidad por no estar comprendidos en la información obtenida de las fuentes citadas en el párrafo precedente pero los mismos hayan existido en las tablas de años anteriores, la Dirección General de Rentas queda facultada para establecer el mecanismo a través del cual se determinará la valuación para la anualidad en curso sobre la base de la valuación de años anteriores. Caso contrario, debe considerarse -a los efectos de la liquidación del impuesto para el año corriente- el valor a los fines del seguro o el consignado en la factura de compra de la unidad incluidos impuestos y sin tener en cuenta bonificaciones, descuentos u otros conceptos similares, de los dos valores el mayor. A tales fines el contribuyente debe presentar el original de la documentación respectiva.

Cuando se tratare de vehículos automotores o motovehículos armados fuera de fábrica en los cuales no se determine por parte del Registro Seccional la marca y el modelo-año, se tendrá por tales: "Automotores AFF" o "Motovehículos AFF", el número de dominio asignado y el año que corresponda a la inscripción ante el Registro. En cuanto a la valuación a los fines impositivos será la que surja de las facturas acreditadas ante el Registro al momento de la inscripción o la valuación a los efectos del seguro, la mayor. A tales fines el contribuyente debe presentar el original de la documentación respectiva.

Artículo 59.- Fijase en los siguientes importes el impuesto mínimo correspondiente a cada tipo de automotor y/o acoplado:

	<u>Concepto</u>	<u>Importe</u>
1.-	Automóviles, rurales, familiares, sedan, coupés, descapotables, convertibles y autos fúnebres:	\$ 4.900,00
2.-	Camionetas, pick up, utilitarios, jeeps, todo terreno, ambulancias, furgonetas y furgones:	\$ 6.400,00
3.-	Camiones, chasis con/sin cabinas, tractores y transportes de carga:	\$ 9.400,00
4.-	Colectivos, ómnibus, microbus, minibus y midibús:	\$ 8.400,00
5.-	Acoplados de carga:	\$ 6.400,00

*Poder Ejecutivo
Córdoba*



- 6.- **Motocicletas, triciclos, cuadr Ciclos, motonetas con o sin sidecar, motofurgones, ciclomotores, motocabinas y microcoupes (motovehículos):** **\$ 3.000,00**

Artículo 60.- Fijase el límite establecido en el inciso 2) del artículo 305 del Código Tributario Provincial, en los modelos 2014 y anteriores para automotores en general, y en los modelos 2019 y anteriores en el caso de motocicletas, triciclos, cuadr Ciclos, motonetas con o sin sidecar, motofurgones, ciclomotores, motocabinas y microcoupés (motovehículos).

Lo dispuesto en el párrafo anterior no resultará de aplicación para los siguientes casos:

Tipo de Vehículo	Modelos	Valuación Fiscal
<i>Automotores en General</i>	2009, 2010, 2011, 2012, 2013 y 2014	<i>Igual o superior a Pesos Ocho Millones (\$ 8.000.000,00)</i>
<i>Motocicletas, triciclos, cuadr Ciclos, motonetas con o sin sidecar, motofurgones, ciclomotores, motocabinas y microcoupés (motovehículos)</i>	2014, 2015, 2016, 2017, 2018 y 2019	<i>Igual o superior a Pesos Ocho Millones (\$ 8.000.000,00)</i>

Artículo 61.- Fijase en Pesos Novecientos Mil (\$ 900.000,00) el importe establecido en el inciso 4) del artículo 305 del Código Tributario Provincial.

Artículo 62.- El impuesto único para las motocicletas, triciclos, cuadr Ciclos, motonetas con o sin sidecar, motofurgones, ciclomotores, motocabinas y microcoupés (motovehículos) establecido en el primer párrafo del artículo 306 del Código Tributario Provincial es de aplicación para aquellos motovehículos nuevos ("0 km") o altas provenientes de otra jurisdicción cuyo año de fabricación sea 2023 y su base imponible al momento de la inscripción en el Registro Nacional de la Propiedad Automotor no supere el monto de Pesos Dos Millones Doscientos Cuarenta Mil (\$ 2.240.000,00) y se calculará aplicando la alícuota del Dos coma Cincuenta por Ciento (2,50%) sobre la valuación del motovehículo a dicho momento. No es de aplicación en el cálculo del impuesto la proporcionalidad a la fecha de alta establecida en el tercer párrafo del artículo 306 del Código Tributario Provincial.

Artículo 63.- Los vehículos híbridos (con motor eléctrico con ayuda de motor de combustión interna) o eléctricos abonarán en el año 2024 el Cincuenta por Ciento (50%) del Impuesto a la Propiedad Automotor que resulte, en la medida en que se cumplan los requisitos formales que reglamente la Dirección General de Rentas.

Capítulo VIII **Impuesto a las Embarcaciones**

Artículo 64.- El Impuesto a las Embarcaciones a que se refiere el Título Quinto del Libro Segundo del Código Tributario Provincial se determina aplicando las siguientes alícuotas sobre la base imponible definida en el artículo 314 del mismo:

Base Imponible		Pagarán		
De más de \$	Hasta \$	Fijo \$	Más el %	Sobre el excedente de \$
0,00	6.115.200,00	0,00	0,85	0,00
6.115.200,00	9.434.880,00	51.979,20	1,49	6.115.200,00
9.434.880,00	12.700.800,00	101.442,43	1,85	9.434.880,00
12.700.800,00	en adelante	161.861,95	2,10	12.700.800,00

Artículo 65.- La Dirección General de Rentas dependiente de la Secretaría de Ingresos Públicos del Ministerio de Finanzas, conforme las disposiciones del artículo 314 del Código Tributario Provincial, elaborará las tablas de valuaciones a efectos de su utilización para la liquidación administrativa del tributo.

Capítulo IX **Tasas Retributivas de Servicios**

Artículo 66.- Por los servicios que presten la Administración Pública y el Poder Judicial de la Provincia, conforme con las disposiciones del Título Séptimo del Libro Segundo del Código Tributario Provincial, se pagarán las tasas que se establecen en el presente Capítulo.

Artículo 67.- De acuerdo con lo establecido en el artículo 331 del Código Tributario Provincial la tasa mínima a abonar en las prestaciones de servicios sujetas a retribución proporcional es de Pesos Seiscientos Sesenta (\$ 660,00), salvo que expresamente se establezca un importe mínimo especial para el servicio que la misma retribuye.

Tampoco resulta de aplicación el importe de la tasa mínima prevista en el párrafo precedente para los servicios prestados por el Registro General de la Provincia y el Poder Judicial de la Provincia.

Artículo 68.- Fijase el monto establecido en el inciso 5) del artículo 342 del Código Tributario Provincial en Pesos Once Mil (\$ 11.000,00).

Servicios Generales

Artículo 69.- Todas las actuaciones, tramitaciones y/o fojas de actuación ante el Poder Ejecutivo, serán sin cargo para los usuarios solicitantes, excepto que se trate de la solicitud de los servicios administrativos especiales a los que se refiere el artículo siguiente.

Servicios Especiales

Artículo 70.- De conformidad con el artículo 338 del Código Tributario Provincial se pagarán las Tasas Especiales por los servicios que se enumeran en los siguientes artículos.

MINISTERIO DE SEGURIDAD

Policía de la Provincia

Artículo 71.- Por los servicios prestados en el marco de la Ley Nacional N° 19130 -de Seguridad Bancaria-, se pagarán las siguientes tasas:

	<u>Concepto</u>	<u>Importe</u>
1.-	Habilitaciones y verificaciones de las medidas de seguridad de las entidades bancarias y financieras:	\$ 33.000,00
2.-	Habilitaciones y verificaciones individuales de las medidas de seguridad de cajeros automáticos que se encuentran fuera de las entidades bancarias y financieras:	\$ 12.100,00

Artículo 72.- Por los servicios que se enumeran a continuación, prestados por la Policía de la Provincia de Córdoba, se pagarán las siguientes tasas:

	<u>Concepto</u>	<u>Importe</u>
1.-	Documentación personal:	
1.1.-	Certificado de antecedentes, con fotografía incluida para: argentinos, nacionalizados, radicación en otros países o radicación de extranjeros y averiguación de antecedentes ingresos de postulantes a la fuerza:	\$ 1.500,00

1.2.-	Trámite de certificado express, con turno web, únicamente en la División Documentación Personal de la Jefatura de Policía:	\$	7.900,00
1.3.-	En domicilio, previa acreditación de imposibilidad de movilizarse, excepto el trámite previsto en el punto 1.4.- de este artículo:	\$	5.500,00
1.4.-	Para personas discapacitadas que acrediten certificado de discapacidad:		Sin cargo
1.5.-	Informe de antecedentes nominativos con fines pre laborales y/o de control administrativo para actividades desarrolladas en los distintos estamentos de las instituciones estatales (sin ficha dactilar):	\$	850,00
2.-	División Exposición por Extravío		
2.1.-	Certificaciones de firmas:	\$	750,00
2.2.-	Exposición por constancia y/o extravío realizado por un tercero:	\$	1.750,00
3.-	Departamento Verificación de Automotor:		
3.1.-	Por los servicios de verificación y peritaje de vehículos prestados en las Plantas de Verificación:		
3.1.1.-	Automóviles particulares, taxis y remises:	\$	4.600,00
3.1.2.-	Ómnibus, colectivos, diferenciales, minibús y transportes escolares, chasis con cabina, acoplados, semirremolques, pick ups, vehículos rurales, motorhomes, furgones de carga, casillas rodantes, talleres móviles y otros tipos posibles a crearse:	\$	9.900,00
3.1.3.-	Máquinas viales, agrícolas, industriales y de uso minero, tipo Terex: mini cargadoras, cargadoras frontales, retroexcavadoras, retropalas, vibro compactadores de suelos, terminadores de asfaltos, fresadoras, moto niveladoras, moto palas, cosechadoras, topadoras y picadoras de follaje autopropulsadas, fumigadoras autopropulsadas y tractores, autoelevadores, manipuladores telescópicos, maxi cargadoras frontales de más de siete (7) metros de capacidad de baldes y perforadoras de uso minero, entre otros:	\$	18.400,00
3.1.4.-	Motovehículos, cuadríciclos y equivalentes:	\$	3.700,00
3.2.-	Trámite de verificación express en días hábiles, con turno web, únicamente en las plantas verificadoras que posean el sistema de turnero digital, se adicionará a las tasas retributivas de los puntos 3.1.1.- a 3.1.4.-, según corresponda:	\$	6.600,00

Poder Ejecutivo

Córdoba



3.3.-	Trámite de verificación express los días sábados, con turno web, se adicionará a las tasas retributivas antes mencionadas, según corresponda:	\$	13.200,00
3.4.-	Por los servicios previstos en los puntos 3.1.1.- a 3.1.4.- que sean solicitados por turno web por los comerciantes del rubro automotor inscriptos como tales ante la Dirección General de Rentas y que se encuentren comprendidos en las instituciones que hayan suscripto sus correspondientes Convenios de Complementación en el marco del Programa Automotor Seguro, se abonará el Noventa por Ciento (90%) de las tasas retributivas establecidas en cada uno de dichos puntos.		
3.5.-	Estampado de cuños. Por el estampado de dígitos mediante el uso de cuños, por fijación de nueva numeración de identificación de chasis, cuadro y/o motores:	\$	2.400,00

Dirección de Bomberos de la Policía de la Provincia

Artículo 73.- Por los servicios que se enumeran a continuación, prestados por la Dirección de Bomberos de la Policía de la Provincia, se pagarán las siguientes tasas:

	<u>Concepto</u>		<u>Importe</u>
1.-	Emisión de certificados provisorios y finales de inspecciones, reconsideraciones, reinspecciones y de protección contra incendios y capacitación de lucha contra el fuego. Conjuntamente con la visación de documentación, confección de proyectos, trámites de inspección y elaboración de asesoramientos de servicios de protección contra incendios:		
1.1.-	Para riesgos 1, 2, 3, 4, 5 y 6:		
1.1.1.-	De diez (10) m ² y hasta un mil (1.000) m ² :	\$	5.200,00
1.1.2.-	De más de un mil (1.000) m ² y hasta cinco mil (5.000) m ² :	\$	11.200,00
1.1.3.-	De más de cinco mil (5.000) m ² en adelante:	\$	22.000,00
2.-	Emisión de certificados por capacitación en autoprotección y lucha contra el fuego, RCP (Reanimación Cardiopulmonar) y OVACE (Desobstrucción vías aéreas) por persona:	\$	4.600,00
3.-	Organización, coordinación con otras instituciones, ejecución y evaluación posterior de un simulacro:	\$	86.400,00
4.-	Módulos especiales de formación avanzada.		

Técnicas profesionalizantes en maniobras de rescate y salvamento en altura, ambientes confinados, acuáticos, agrestes, accidentes de tránsito, en implementación de los primeros auxilios, en intervenciones con materiales peligrosos y en la formación de Brigadas Hazmat (Materiales Peligrosos), por persona: \$ 11.000,00

Dirección de Jurisdicción de Prestadores Privados de Seguridad

Artículo 74.- *Por los servicios suministrados por la Dirección de Jurisdicción de Prestadores Privados de Seguridad a las personas humanas o jurídicas que brinden dentro del ámbito del territorio provincial servicios de vigilancia, investigaciones, custodia de personas y de bienes muebles, seguridad interna y externa en establecimientos industriales y comerciales, en bienes inmuebles públicos y privados, en espectáculos públicos y otros eventos o reuniones análogas, como así también en la vía pública, de acuerdo a lo prescripto por la Ley Nº 10571, se pagarán las siguientes tasas:*

<u>Concepto</u>	<u>Importe</u>
1.- Por autorización y habilitación:	
1.1.- De empresas:	
1.1.1.- Empresas, a excepción de unipersonales:	\$ 216.000,00
1.1.2.- Unipersonal con hasta diez (10) dependientes:	\$ 68.000,00
1.1.3.- Unipersonal con más de diez (10) dependientes:	\$ 180.000,00
1.1.4.- Modificación de autorización/habilitación:	\$ 97.000,00
1.2.- De centros de capacitación:	\$ 88.000,00
<i>El pago de cualquiera de estas tasas se hará contra la presentación de la solicitud de habilitación y documentación exigida por la Ley Nº 10571. Incluye el otorgamiento de dos (2) credenciales correspondientes a los Directores Técnicos: Responsable y Sustituto.</i>	
1.3.- De personal dependiente:	
1.3.1.- Director Técnico Responsable o Sustituto:	\$ 2.600,00
1.4.- De objetivos:	
1.4.1.- Por cada objetivo declarado:	\$ 2.600,00
1.4.2.- Por cada objetivo eventual declarado:	\$ 1.300,00
1.5.- Medios materiales instrumentales o técnicos, hasta diez (10) objetos:	\$ 800,00
1.6.- Automóviles o vehículos de mayor porte:	\$ 2.600,00
1.7.- Vehículos de menor porte - motocicletas:	\$ 800,00
2.- Por solicitud de renovación:	
2.1.- De personal cada dos (2) años:	\$ 1.100,00

Poder Ejecutivo
Córdoba

—*—

- 2.2.- *Por renovación anual de habilitación de empresas (cada un -1- año): el Treinta por Ciento (30%) del valor total de la tasa de habilitación correspondiente a cada figura que adopte la empresa según lo previsto en el punto 1.- del presente artículo.*
- 2.3.- *Por renovación anual de habilitación de centro de capacitación (cada un -1- año): el Treinta por Ciento (30%) del valor total de la tasa de habilitación del mismo.*
- 3.- **Solicitud de baja:**
- 3.1.- *Por pedido de baja de empresas de cualquier tipo de figura jurídica:* \$ 4.400,00
- 4.- **Solicitud de informes:**
- 4.1.- *Esta tasa será abonada contra la presentación de la solicitud de información del Registro Público Permanente de Empresas y Personal de Seguridad Privada:* \$ 400,00
- 5.- **Homologación de certificados:**
- 5.1.- *De aprobación o actualización de cursos de capacitación, por persona:* \$ 800,00
- 6.- **Emisión de credenciales conforme el artículo 12 de la Ley N° 10571, por cada uno (originales, duplicados o triplicados):** \$ 600,00

Tasa Retributiva de Servicios - Ley N° 10110

Artículo 75.- *Por los servicios de grabado del número de dominio con carácter múltiple en automotores, ciclomotores y motocicletas, registradas en el ámbito de la Provincia de Córdoba -Ley N° 10110- que se enumeran a continuación, se pagarán las siguientes tasas:*

	<u>Concepto</u>	<u>Importe</u>
1.-	Grabado del número de dominio con carácter múltiple en:	
1.1.-	<i>Vehículos, vehículos utilitarios, vehículos utilitarios de carga tipo pick-up, camiones, acoplados y colectivos o minibuses:</i>	\$ 2.000,00
1.2.-	<i>Motovehículos y/o cuadríciclos:</i>	\$ 1.000,00
1.3.-	<i>Por los servicios previstos en los puntos 1.1.- y 1.2.- de este artículo que sean solicitados por turno web por los comerciantes del rubro automotor inscriptos como tales ante la Dirección General de Rentas y que se encuentren comprendidos en las instituciones que</i>	

hayan suscripto sus correspondientes Convenios de Complementación en el marco del Programa Automotor Seguro, se abonará el Noventa por Ciento (90%) de las tasas retributivas establecidas en cada uno de dichos puntos.

Autoridad de Aplicación de la Ley N° 5040

Artículo 76.- *Por los servicios de fiscalización relacionados con la actividad náutica prestados por la Autoridad de Aplicación de la Ley N° 5040 y sus modificatorias, se abonarán las siguientes tasas:*

	<u>Concepto</u>	<u>Importe</u>
1.-	<i>Embarcaciones:</i>	
1.1.-	<i>Comerciales:</i>	
1.1.1.-	<i>Botes a remo, hidropedales y canoas, kayaks, piraguas y stand up:</i>	\$ 1.300,00
1.1.2.-	<i>Lanchas a motor o botes con espejo apto para motor:</i>	
1.1.2.1.-	<i>De hasta diez (10) personas:</i>	\$ 4.200,00
1.1.2.2.-	<i>De más de diez (10) y hasta cincuenta (50) personas:</i>	\$ 23.500,00
1.1.2.3.-	<i>De más de cincuenta (50) personas:</i>	\$ 49.700,00
1.2.-	<i>Deportivas:</i>	
1.2.1.-	<i>Balsas con motor:</i>	\$ 18.900,00
1.2.2.-	<i>Botes a remo con espejo o soporte apto para motor:</i>	\$ 1.600,00
1.2.3.-	<i>Embarcaciones con motor fijo o fuera de borda:</i>	
1.2.3.1.-	<i>De hasta ciento quince (115) HP:</i>	\$ 6.300,00
1.2.3.2.-	<i>De más de ciento quince (115) HP:</i>	\$ 17.600,00
1.2.4.-	<i>Veleros:</i>	\$ 5.250,00
1.2.5.-	<i>Jet ski, surfjet, motos de agua y similares:</i>	\$ 6.350,00
2.-	<i>Tasas Administrativas:</i>	
2.1.-	<i>Por los trámites administrativos de matriculación, y rematriculación, transferencias y bajas de matrículas, otorgamiento de licencias, inspecciones, cambios, altas y bajas de motor, permisos de conducción de embarcación ajena, comunicación de transferencia y reclamos:</i>	\$ 1.650,00
3.-	<i>Cobertura de eventos particulares, por día:</i>	\$ 4.800,00
4.-	<i>Estadía de la embarcación secuestrada, a partir de los quince (15) días de estadía, por cada treinta (30) días:</i>	\$ 9.450,00
5.-	<i>Las tasas establecidas en el presente artículo deben abonarse sin perjuicio de los importes que se fijen de acuerdo a los términos de cada concesión comercial</i>	

Poder Ejecutivo

Córdoba



destinada a la explotación de las embarcaciones que sea otorgada por la Autoridad de Aplicación de la Ley Nº 5040 y sus modificaciones o el Ministerio de Seguridad de la Provincia, a través de la Dirección de Jurisdicción de Seguridad Náutica o el organismo que la sustituyere.

MINISTERIO DE FINANZAS
Registro General de la Provincia

Artículo 77.- *Por la solicitud de los servicios que se enumeran a continuación, prestados por el Registro General de la Provincia, se pagarán las siguientes tasas:*

	<u>Concepto</u>	<u>Importe</u>
1.-	Inscripciones y anotaciones:	
1.1.-	<i>Por la inscripción de todo documento por el que se constituyan, transmitan, declaren, modifiquen o extingan derechos reales y/o personales sobre inmuebles, por cualquier título oneroso o gratuito, total o parcial, no incluido en otros incisos, sobre el valor convenido por las partes, la base imponible que utilice la Dirección General de Rentas para determinar el Impuesto Inmobiliario o la base imponible del Impuesto de Sellos, de los tres (3) el que fuere mayor, por inmueble, independientemente de la cantidad de actos contenidos en el documento, con un mínimo de Pesos Cinco Mil Doscientos (\$ 5.200,00), el:</i>	2,00%
1.1.1.-	<i>Por el reingreso bajo la forma de "Observado Cumplimentado" de todo documento que hubiere sido presentado sin cumplimentar las observaciones formuladas:</i>	\$ 1.900,00
1.2.-	<i>Por la constitución a título gratuito de usufructo, uso o habitación a favor de persona humana, la anotación de servidumbres, la tramitación de cancelaciones de derechos personales, gravámenes, toma a cargo o traslado de los mismos y de anotaciones preventivas, excepto la cancelación de la afectación a vivienda -artículo 244 y siguientes del Código Civil y Comercial de la Nación- que será sin cargo, la solicitud de prórroga del plazo de inscripción provisional, la tramitación de recursos, escrituras complementarias o documentos con vocación registral no previsto en otro apartado del presente, por inmueble, acto y medida</i>	\$ 1.900,00

según corresponda:

- 1.3.- *Por la inscripción o modificación de reglamentos o instrumentos de afectación o desafectación a propiedad horizontal, conjuntos inmobiliarios, tiempo compartido o cementerio privado o planos de mensura y subdivisión, unión o futura unión, por cada inmueble resultante, con un mínimo de Pesos Cuatro Mil Cuatrocientos (\$ 4.400,00):* \$ 2.200,00
- 1.4.- *Por la anotación, sustitución, liberación, cesión o cancelación de hipoteca, sobre el monto del crédito anotado, sustituido, liberado o cedido, con un mínimo de Pesos Cinco Mil Doscientos (\$ 5.200,00), el:* 2,00%
En caso de anotación, sustitución, cesión o cancelación de hipotecas en moneda extranjera se tomará como base imponible el monto efectivamente registrado y publicado de éstas, convertido a moneda nacional en los términos del artículo 6º del Código Tributario Provincial.
En caso de liberación parcial de hipotecas, la alícuota se aplicará sobre la base imponible del Impuesto Inmobiliario para el inmueble desafectado.
- 1.5.- *Por los oficios de embargos, otras medidas cautelares y resoluciones judiciales, sobre el monto que especifique el oficio que ordene la medida, con un mínimo de Pesos Cinco Mil Doscientos (\$ 5.200,00):* 5%
- 1.6.- *Por la anotación de declaración de incapacidad legal o inhabilidad de las personas, ausencia con presunción de fallecimiento, inhibiciones u otras que no expresen monto contenidas en oficios judiciales, por persona, y por la anotación de boleto de compra-venta y de comunicación de subasta, por inmueble:* \$ 750,00
- 1.7.- *Por las registraciones indicadas en los puntos 1.1.- y 1.4.- de este artículo cuando tengan por objeto la adquisición, construcción o ampliación de inmuebles que constituyan vivienda única y de ocupación permanente para el/los adquirente/s, y el valor de la operación, la base imponible o el valor inmobiliario de referencia, el que resulte mayor, no supere el monto de Pesos Dieciocho Millones Cuatrocientos Ochenta Mil (\$ 18.480.000,00), se abonará el Cincuenta por Ciento (50%) de la tasa dispuesta en dichos puntos.*
- 2.- **Publicidad:**

Poder Ejecutivo

Córdoba



- | | | |
|-------|---------------------------------------------------------------------------------------------------------------------------------------------------------------------------------------------------------------------------------------------------------------------------------|-------------|
| 2.1.- | <i>Por la certificación o informe judicial, notarial o administrativo, -presencial o a través de internet-, por inmueble:</i> | \$ 5.500,00 |
| | <i>Cuando tuviera por objeto únicamente informar sobre inhibiciones o subsistencia de mandato, por persona.</i> | \$ 850,00 |
| 2.2.- | <i>Por la publicidad directa de asientos registrales, o la información expedida por medios computarizados (DIR) de titularidades reales, gravámenes o inhibiciones.</i> | \$ 1.100,00 |
| | <i>Cuando el servicio se solicite conforme las disposiciones del inciso a) del último párrafo del artículo 341 del Código Tributario Provincial se abonará el Cincuenta por Ciento (50%).</i> | |
| 3.- | <i>Por toda presentación que no se encuentre tipificada en otro punto del presente artículo:</i> | \$ 1.200,00 |
| | <i>En caso de que el reclamo se debiera a la demora en un trámite o a la devolución de importes abonados en concepto de tasas retributivas de servicios, el trámite será sin cargo.</i> | |
| 4.- | <i>Convenios de apoyo y/o intercambio de información:</i> | |
| 4.1.- | <i>La prestación de los servicios a cargo de la Dirección del Registro General de la Provincia en cumplimiento de los convenios de apoyo y/o intercambio de información celebrados por la Provincia de Córdoba será sin cargo, cuando así estuviera previsto en los mismos.</i> | |

La prestación de los servicios bajo la modalidad expedición extraordinaria será otorgada a aquellos que se soliciten y tramiten por medio de los "Servicios Web" (trámites no presenciales) habilitados por el Registro General de la Provincia.

Sin perjuicio de los valores de las tasas retributivas de servicios establecidos en el presente artículo para la anualidad 2024, los trámites de inscripciones y anotaciones pueden abonarse según los importes dispuestos para la anualidad 2023 dentro de los quince (15) días corridos siguientes al 31 de diciembre de 2023, siempre que correspondan a actos celebrados durante el año calendario 2023, los formularios habilitados por el sistema para el pago de las referidas tasas se emitan hasta el 31 de diciembre de 2023 y se encuentren debidamente confeccionados y completos en todas sus partes con los datos que permitan identificarlos y/o vincularlos con el servicio que se solicita para el respectivo acto.

Dirección General de Inspección de Personas Jurídicas

Artículo 78.- *Por los servicios que se enumeran a continuación, prestados por la Dirección General de Inspección de Personas Jurídicas, se pagarán las siguientes tasas:*

	<u>Concepto</u>	<u>Importe</u>
1.-	Constituciones, transformaciones y subsanaciones:	
1.1.-	Constitución de personas jurídicas modelo aprobado por la Dirección General de Inspección de Personas Jurídicas, excepto el punto 1.1.1.- siguiente:	\$ 24.300,00
1.1.1.-	Asociaciones civiles y fundaciones:	Sin cargo
1.2.-	Constitución de personas jurídicas instrumento redactado por el ciudadano, excepto el punto 1.2.1.- siguiente, transformación, subsanación de sociedades. Registración de sociedades extranjeras (artículos 118, 123, 124 Ley General de Sociedades), Acta de transformación:	\$ 46.700,00
1.2.1.-	Asociaciones civiles y fundaciones:	Sin Cargo
2.-	Asambleas y reuniones:	
2.1.-	Asambleas y reuniones excepto los puntos 2.2.-, 2.3.-, 2.4.- y 2.5.-:	\$ 14.200,00
2.2.-	Asambleas y reuniones de personas jurídicas con equidad de género:	Sin cargo
2.3.-	Asambleas y reuniones convocadas por Comisión Normalizadora/Intervención:	Sin cargo
2.4.-	Asambleas y reuniones de asociaciones civiles y fundaciones:	Sin cargo
2.5.-	Modificaciones de sociedades extranjeras registradas (artículos 118, 123 y 124 Ley General de Sociedades):	\$ 46.700,00
3.-	Informes, certificados y copias:	
3.1.-	Informes, certificados y copias, en formato papel, por hoja:	\$ 1.000,00
3.2.-	Informes, certificados y copias, en formato digital:	\$ 5.400,00
4.-	Inscripciones en el Registro Público y libramiento de oficios para la inscripción de bienes registrables:	
4.1.-	Inscripciones en el Registro Público, incluidos contratos asociativos, matrícula individual, poderes, mandatos y transferencias de fondos de comercios, libramiento de oficios para la inscripción de bienes registrables (por cada bien):	\$ 12.600,00
4.2.-	Registración, modificación, adendas de Contrato de Fideicomisos:	\$ 46.700,00

Poder Ejecutivo

Córdoba



5.-	Rúbrica de libros en papel:	\$	81.200,00
6.-	Inspecciones/veedurías, por cada solicitud:	\$	16.200,00
7.-	Recursos contra resoluciones administrativas:	\$	2.700,00
8.-	La prestación de servicios a cargo de la Dirección de Inspección de Personas Jurídicas cuya solicitud ingrese por el portal eOficios Judiciales en el marco del Acuerdo Reglamentario Número Mil Cuatrocientos Noventa y Cuatro - Serie "A" del Tribunal Superior de Justicia de la Provincia de Córdoba:		<i>Sin Cargo</i>
9.-	Solicitud de reingreso por única vez de un trámite que ha sido objeto de rechazo por esta Dirección por incumplimiento de los requisitos legales y reglamentarios: <i>Cuando se trate de servicios prestados en el marco de procesos concursales y/o de quiebras, o aquellos en los que no se realice el pago previo de la tasa retributiva, los importes de las tasas retributivas previstas en los puntos 3.1.-, 3.2.-, 4.1.- y 4.2.- se igualarán al importe que surja de la planilla de distribución aprobada por el Juez del proceso, siempre que este último importe sea inferior al que surja de aplicar los puntos referidos precedentemente.</i>		<i>Sin Cargo</i>

Dirección General del Registro del Estado Civil y Capacidad de las Personas

Artículo 79.- *Por los servicios que se enumeran a continuación, prestados por la Dirección General del Registro del Estado Civil y Capacidad de las Personas, se pagarán las siguientes tasas:*

1.-	Copias de actas de nacimiento, defunción, reconocimiento, matrimonio o unión convivencial, por cada una:		
1.1.-	<i>Copia de acta certificada:</i>	\$	1.100,00
1.2.-	<i>Copia de acta legalizada:</i>	\$	1.500,00
1.3.-	<i>Copia de acta, certificado, extracto de nacimiento para trámite de identificación (Ley Nacional Nº 17671) y primera copia de acta de matrimonio (Artículo 420 del Código Civil y Comercial de la Nación):</i>		<i>Sin Cargo</i>
2.-	Por el otorgamiento de la Libreta de Familia por parte de la Dirección y expedidas por las Oficinas Seccionales:		

- | | | |
|--------------------------------------------------|-----------------------------------------------------------------------------------------------------------------------------------------------------------------------------------------------------------------------------------------------------------------------------------------------------------------------------------------------------------------------------------|------------------|
| 2.1.- | <i>Primer ejemplar (Artículo 420 del Código Civil y Comercial de la Nación) y ejemplares adicionales:</i> | <i>Sin Cargo</i> |
| 3.- Matrimonios y Uniones Convivenciales: | | |
| 3.1.- | <i>Por la celebración del matrimonio o registración de unión convivencial por la Oficina del Registro Civil en horario o día hábil:</i> | \$ 7.000,00 |
| 3.2.- | <i>Por la celebración del matrimonio o registración de unión convivencial por la Oficina del Registro Civil en horario o día inhábil:</i> | \$ 22.000,00 |
| 4.- | <i>Oficina móvil dependiente de la Dirección Provincial. Sin perjuicio de las tasas enunciadas precedentemente, por los servicios que preste la Oficina Móvil del Registro deben abonarse además, las siguientes tasas especiales:</i> | |
| 4.1.- | <i>Por la celebración de matrimonio o registración de unión convivencial con la intervención de la Oficina Móvil del Registro en el lugar que sea requerida en día y/u horario inhábil:</i> | \$ 46.000,00 |
| 4.2.- | <i>Por los servicios que realice la Oficina Móvil del Registro fuera de la jurisdicción Capital, se adicionará a la tasa correspondiente el monto que resulte de aplicar la siguiente fórmula:
Asignación por viático + (kilómetros recorridos ida y vuelta x precio de combustible x Coeficiente Uno Coma Diez (1,10)) = Monto del arancel.</i> | |
| 5.- | <i>Por todo trámite que implique la registración de notas de referencia (sentencias, adopciones, reconocimientos, rectificaciones, adición de apellido, habilitación de edad):</i> | \$ 3.000,00 |
| 6.- | <i>Por el servicio de identificación de fallecidos respecto de un padrón de sujetos (registros) remitidos por el solicitante (usuario) se abonará una tasa retributiva equivalente a Seis Pesos Sesenta Centavos (\$ 6,60) mensuales por sujeto (registro) solicitado, con independencia de la cantidad de veces que dicho sujeto (registro) sea consultado en el mes.</i> | |

MINISTERIO DE COORDINACIÓN
Secretaría de Fortalecimiento Institucional
Dirección General de Estadística y Censos

Poder Ejecutivo

Córdoba

Artículo 80.- Por los servicios que se enumeran a continuación, prestados por la Dirección General de Estadística y Censos, se pagarán las siguientes tasas:

	<u>Concepto</u>	<u>Importe</u>
1.-	Por la realización de trabajos especializados para la elaboración de metodología, informes de investigación, informes censales, cartografía estadística y/o programación se abonará en función a la cantidad de horas insumidas conforme la complejidad de los trabajos solicitados, hasta un máximo de cincuenta (50) horas por trabajo, valor hora:	\$ 2.640,00

Secretaría de Ambiente

Artículo 81.- Por los servicios que se enumeran a continuación, prestados por la Secretaría de Ambiente, se pagarán las siguientes tasas:

	<u>Concepto</u>	<u>Importe</u>
1.-	Fauna y Flora:	
1.1.-	Por la emisión de licencias de caza deportiva mayor y menor, deportiva y comercial en espacios rurales:	
1.1.1.-	Anual:	\$ 3.300,00
1.1.2.-	Por día:	\$ 1.300,00
1.2.-	Por la emisión de licencias de pesca deportiva:	
1.2.1.-	Anual:	\$ 2.600,00
1.2.2.-	Por día:	\$ 400,00
1.3.-	Caza deportiva en grupos (turismo cinegético) o en cotos de caza:	
1.3.1.-	Por la habilitación anual del guía se abonará el monto fijo de:	\$ 21.500,00
1.3.2.-	Por la emisión de la licencia de caza, por estadía o por día:	\$ 8.800,00
1.3.3.-	Por la habilitación anual de campos:	\$ 70.800,00
1.4.-	Por la emisión de licencias de cetrería:	\$ 1.900,00
1.5.-	Por la emisión de permisos de colecta científica:	\$ 1.900,00
1.6.-	Guías de Tránsito. Por unidad, procesados o sin procesar, vivos o muertos, o subproductos:	130,00
2.-	Evaluación de Impacto Ambiental:	
2.1.-	Análisis y estudio de documentación técnica correspondiente a:	\$ 66.000,00
	- Estudios de Impacto Ambiental	
	- Avisos de Proyectos	

	- Auditorías Ambientales y Auditorías Ambientales de Cumplimiento de empresas que se encuentran operando		
2.2.-	Por otorgamiento de Documento Resolutivo del Proyecto: Monto del arancel = Cero coma Cero Cero Sesenta (0,0060) x monto de la inversión del proyecto. El valor resultante de este arancel no puede exceder el importe equivalente a treinta (30) veces el monto del arancel establecido en el punto 2.1.- precedente. A los fines de la determinación del "Monto de la Inversión" debe presentarse "Cómputo y Presupuesto del Proyecto" certificado por Contador Público y legalizado por el Consejo Profesional de Ciencias Económicas de la Provincia de Córdoba. En los casos de Auditorías de Cumplimiento de empresas que se encuentran operando, a los fines de la determinación debe presentarse el último balance certificado por Contador Público y legalizado por el Consejo Profesional de Ciencias Económicas de la Provincia de Córdoba. A los fines de la determinación del "Monto de la Inversión" se considerará el monto del Patrimonio Neto de dicho balance.		
2.3.-	En todos los casos, el monto mínimo de esta tasa será de:	\$	22.200,00
2.4.-	Realización de análisis no comprendidos o no contemplados en los incisos anteriores:	\$	115.000,00
2.5.-	Tasa por auditoría in situ:	\$	30.000,00
2.6.-	Informes sobre necesidad de presentación de un instrumento de gestión ambiental (amerita/no amerita):	\$	15.400,00
3.-	Bosques:		
3.1.-	Guías Forestales de Tránsito (por tonelada):		
3.1.1.-	Carbón:	\$	550,00
3.1.2.-	Leña mezcla (verde y seca):	\$	150,00
3.1.3.-	Leña trozada (picada):	\$	350,00
3.1.4.-	Subproductos forestales (carbonilla, aserrín, chips de madera, entre otros):	\$	550,00
3.1.5.-	Postes, medios postes, rodrigones o varillones, rollizo (viga):	\$	550,00

Poder Ejecutivo

Córdoba



3.1.6.-	Sistema de pequeños productores: cambio o reemplazo de guías:		Sin Cargo
3.2.-	Guías Forestales de Tránsito (por unidad):	\$	2.400,00
3.3.-	Consulta de viabilidad de intervención:		
3.3.1.-	Para viviendas unifamiliares:	\$	3.700,00
3.3.2.-	Para planes de manejo:	\$	9.200,00
3.3.3.-	Para otros fines:	\$	11.000,00
3.4.-	Plan de Manejo Integral y Plan de Manejo y Conservación:		
3.4.1.-	Análisis de documentación:	\$	15.400,00
3.4.2.-	Emisión del acto resolutivo: Monto Fijo de Pesos (\$ 15.400,00) + hectáreas a intervenir x Pesos Ciento Cincuenta (\$ 150,00).		
3.4.3.-	En caso de ser necesaria inspección:	\$	21.500,00
3.4.4.-	Sistema pequeños productores:		Sin Cargo
3.5.-	Registro anual de acopio de productos forestales de bosque nativo:	\$	29.500,00
3.6.-	Registro anual de acopio de productos forestales de bosque nativo para pequeños productores:		Sin Cargo
4.-	Residuos Peligrosos:		
4.1.-	Generadores:		
	La tasa anual de evaluación y fiscalización para Generadores de Residuos Peligrosos estará conformada por un monto fijo de acuerdo a la clasificación de los generadores. Tasa de Evaluación y Fiscalización = Monto Fijo. El monto fijo está representado de acuerdo a las siguientes categorías:		
4.1.1.-	Categoría I:		
4.1.1.1.-	Generadores que generen menos de un mil (1.000) kilogramos/litros/metros cúbicos -según corresponda- de residuos peligrosos por año calendario: Sin Cargo.		
4.1.1.2.-	Generadores que generen de un mil (1.000) hasta dos mil (2.000) kilogramos/litros/metros cúbicos -según corresponda- de residuos peligrosos por año calendario. El monto fijo a abonar en concepto de tasa de evaluación y fiscalización anual es de Pesos Quince Mil (\$ 15.000,00).		
4.1.2.-	Categoría II:		
	Generadores de más de dos mil (2.000) y hasta ocho mil (8.000) kilogramos/litros/metros cúbicos -según corresponda- de residuos peligrosos por año calendario. El monto fijo a abonar en concepto de tasa de evaluación y fiscalización anual es de Pesos Treinta Mil (\$ 30.000,00).		
4.1.3.-	Categoría III:		

Generadores de más de ocho mil (8.000) kilogramos/litros/metros cúbicos -según corresponda- de residuos peligrosos por año calendario. El monto fijo a abonar en concepto de tasa de evaluación y fiscalización anual es de Pesos Cuarenta y Seis Mil (\$ 46.000,00).

4.2.- **Transportistas:**

Tasa anual de evaluación y fiscalización para transportistas de residuos peligrosos: Pesos Diecisiete Mil Ochocientos (\$ 17.800,00) por unidad tractora o acoplado, en tanto el mismo posea dominio o patente por ante el Registro Nacional de la Propiedad Automotor. Dicha tasa incluye la autorización para transportar hasta cinco (5) "Y". Superadas las cinco (5) "Y" y por cada "Y" adicional que se solicite transportar por cada unidad tractora y/o acoplado se abonará una tasa equivalente a Pesos Mil Quinientos (\$ 1.500,00). Los montos y cantidades de "Y" mencionadas en los puntos anteriores corresponden a las categorías de control que van de la "Y1" a la "Y45". No comprende la "Y48" y sus variantes de combinación con las categorías antes mencionadas.

4.3.- **Operadores:**

Tasa anual de evaluación y fiscalización como operadores de residuos peligrosos, el importe es equivalente a:

4.3.1.- *Operadores que traten de una (1) a dos (2) categorías sometidas a control "Y" de las enunciadas en el Anexo I de la Ley Nacional Nº 24051 = Pesos Doscientos Cuarenta y Seis Mil (\$ 246.000,00).*

4.3.2.- *Operadores que traten de tres (3) a diez (10) categorías sometidas a control "Y" de las enunciadas en el Anexo I de la Ley Nacional Nº 24051 = Pesos Trescientos Ochenta y Cinco Mil (\$ 385.000,00).*

4.3.3.- *Operadores que traten de once (11) a veinte (20) categorías sometidas a control "Y" de las enunciadas en el Anexo I de la Ley Nacional Nº 24051 = Pesos Un Millón Cincuenta Mil (\$ 1.050.000,00).*

4.3.4.- *Operadores que traten más de veinte (20) categorías sometidas a control "Y" de las enunciadas en el Anexo I de la Ley Nacional Nº 24051 = Pesos Un Millón Quinientos Cincuenta Mil (\$ 1.550.000,00).*

Los montos y cantidades de "Y" mencionadas en los apartados anteriores corresponden a las categorías de control que van de la "Y1" a la "Y45". No comprende a la "Y48" y sus variantes de combinación con las categorías antes mencionadas. Los generadores, operadores o transportistas que abonen la tasa de evaluación y fiscalización al iniciar su trámite por ante el Registro Provincial de Generadores y Operadores de Residuos Peligrosos se encuentran eximidos del pago de la tasa retributiva de servicio por inicio de expediente. Queda suspendido por el término de vigencia de la presente Ley lo dispuesto por el Decreto Nº 2149/03, en tanto y en cuanto se oponga a la misma.

Poder Ejecutivo

Córdoba



- 5.- **Unidad de Registración, Verificación y Control de los Sistemas Intensivos y Concentrados de Producción Animal (SICPA):** \$ 47.700,00

Secretaría de Transporte

Artículo 82.- *Por los servicios que se enumeran a continuación, prestados por la Secretaría de Transporte en virtud de la Ley Nº 8669 y sus modificatorias, se pagarán las siguientes tasas:*

- 1.- **Las personas humanas o jurídicas titulares de concesiones o permisos que realicen transporte de pasajeros en el ámbito de la Provincia de Córdoba, como retribución por los servicios de procesamiento estadístico, uso de estaciones terminales y de tránsito, implementación de servicios de fomento en zonas apartadas y para encarar la construcción, mantenimiento y mejoramiento de obras de infraestructura relacionadas al transporte de pasajeros, abonarán:**
 - 1.1.- **Prestadores habilitados que tengan registrados menos de doscientos cuarenta (240) asientos al 31 de diciembre del año anterior o sean habilitados durante el año en curso:**
Una tasa anual equivalente a Pesos Novecientos (\$ 900,00) por cada asiento habilitado que deberá abonarse hasta el 30 de junio del año 2023, o al momento de solicitar la habilitación del vehículo en el año en curso, excepto que se trate de la modalidad "Especial Restringido" en cuyo caso la tasa anual será de Pesos Cuatrocientos Cincuenta (\$ 450,00).
 - 1.2.- **Prestadores habilitados que tengan registrados doscientos cuarenta (240) o más asientos al 31 de diciembre del año anterior:**
Una tasa anual equivalente a Pesos Novecientos (\$ 900,00) por cada asiento habilitado que deberá abonarse en hasta 3 (tres) cuotas iguales, cuyos vencimientos operarán el 10 de abril, el 10 de agosto y el 10 de diciembre, respectivamente, del año en curso, o al momento de solicitar la habilitación del vehículo en el año en curso, excepto que se trate de la modalidad "Especial Restringido" en cuyo caso la tasa anual será de Pesos Cuatrocientos Cincuenta (\$ 450,00).
- 2.- **Las personas humanas y jurídicas que soliciten una concesión o autorización para prestar los servicios referidos en el punto 1.- precedente, transferir los ya existentes o ampliar los mismos o sus recorridos, deben abonar un importe fijo de Pesos Veinte Mil Doscientos (\$ 20.200,00), con excepción de los servicios modalidad "Especial Restringido" que deberán abonar un importe fijo de Pesos Diez Mil Quinientos (\$ 10.500,00).**

- 3.- **Licencia de conductor o guarda de vehículos afectados a la prestación del servicio público de transporte de pasajeros y cargas efectuadas por la Secretaría de Transporte:**
 - 3.1.- *Por el otorgamiento o renovación se abonará una tasa de Pesos Dos Mil Cien (\$ 2.100,00).*
 - 3.2.- *Por la emisión de duplicados, triplicados y siguientes el solicitante debe abonar el Cincuenta por Ciento (50%) del valor de la tasa retributiva del punto 3.1.- de este artículo, vigente al momento de la nueva emisión.*
- 4.- **El derecho correspondiente a la inscripción anual dispuesta para quienes realicen el transporte de cargas establecido por el artículo 11 de la Ley Nº 8669 y sus modificatorias, se fija en Pesos Cuatrocientos Cuarenta (\$ 440,00) por cada unidad tractora o remolcada.**
- 5.- **Los talleres habilitados para efectuar la revisión técnica obligatoria a las unidades afectadas al servicio público de transporte de pasajeros y cargas deben abonar una tasa equivalente al Cincuenta por Ciento (50%) del valor de la oblea fijado por la Secretaría de Transporte de la Nación, por cada oblea que acredite la aprobación del control vehicular.**

Terminal de Ómnibus Córdoba Sociedad del Estado (TOCSE)

Artículo 83.- *Por los servicios que se enumeran a continuación, prestados por la Terminal de Ómnibus Córdoba Sociedad del Estado (TOCSE) en virtud de la Ley Nº 10142 y sus modificatorias, se pagarán las siguientes tasas:*

- 1.- **Las personas humanas o jurídicas permisionarias y/o concesionarias del servicio de transporte de pasajeros, nacionales o internacionales, abonarán en concepto de canon por la utilización de plataforma en la Estación Terminal de Ómnibus Córdoba un importe equivalente a tres (3) litros de combustible diésel de mayor octanaje, valor surtidor o precio final al público, de la empresa estatal Yacimientos Petrolíferos Fiscales SA (YPF) plaza Córdoba.**
Los importes que resulten por aplicación de este punto deben ser ingresados en la Terminal de Ómnibus Córdoba Sociedad del Estado (TOCSE) mensualmente hasta el día diez (10) del siguiente mes.
- 2.- **Se establece una tasa de Pesos Veinte (\$ 20,00) a cargo de las empresas prestatarias por cada unidad de encomienda o paquetería transportada. Estos importes deben ser ingresados en la Terminal de Ómnibus Córdoba Sociedad del Estado (TOCSE) mensualmente hasta el día veinte (20) del siguiente mes.**

MINISTERIO DE AGRICULTURA Y GANADERÍA

Poder Ejecutivo

Córdoba

Artículo 84.- Los servicios que presten los organismos, dependencias y/o áreas del Ministerio de Agricultura y Ganadería serán sin cargo para los usuarios solicitantes de los mismos, en virtud de lo dispuesto por el artículo 12 de la Ley Nº 10853.

MINISTERIO DE INDUSTRIA, COMERCIO Y MINERÍA
Dirección General de Control de la Industria Alimenticia

Artículo 85.- Por los servicios que se enumeran a continuación, prestados por la Dirección General de Control de la Industria Alimenticia, se pagarán las siguientes tasas:

	<u>Concepto</u>	<u>Importe</u>
1.-	Certificado de inscripción de establecimientos elaboradores, fraccionadores, expendedores y depositarios de los productos comprendidos en la legislación vigente, nuevo/renovación:	\$ 9.900,00
2.-	Certificado de inscripción de todo producto alimenticio, nuevo/renovación:	\$ 2.600,00
3.-	Notas de solicitudes generales:	\$ 800,00
4.-	Proyecto de mejoras/cronograma del establecimiento:	\$ 2.200,00
5.-	Extensión de certificados (rótulo erróneo, aptitud de envase, libre venta y productos elaborados en otra jurisdicción, habilitación de transporte):	\$ 5.200,00
6.-	Constancia de cumplimiento de buenas prácticas de manufacturas por auditoría:	\$ 18.200,00
7.-	Inscripción de Dirección Técnica de establecimientos elaboradores, fraccionadores, expendedores depositarios, exportador e importador:	\$ 4.800,00
8.-	Carnet de Manipulador de Alimentos:	
8.1.-	Curso de manipulación segura de alimentos y emisión de carnet:	\$ 5.200,00
9.-	Sello libre de lactosa:	\$ 3.900,00

Secretaría de Industria

Artículo 86.- Por los servicios que se enumeran a continuación, relacionados con el Sistema de Información Industrial de la Provincia de Córdoba (SIIC), se pagarán las siguientes tasas:

	<u>Concepto</u>	<u>Importe</u>
1.-	Inscripción/reinscripción en el Sistema de Información Industrial de la Provincia Córdoba:	
1.1.-	Establecimiento industrial que inicie sus actividades o reinscripción de actividades en el operativo vigente (año 2024):	
1.1.1.-	Micro y Pequeña Empresa -SEPYME- Total de facturación año 2023 hasta Pesos Un Mil Ciento Veinticinco Millones Cuatrocientos Cincuenta Mil (\$ 1.125.450.000,00):	\$ 3.900,00
1.1.2.-	Mediana Empresa Tramo 1 y 2 -SEPYME- Total de facturación año 2023 más de Pesos Un Mil Ciento Veinticinco Millones Cuatrocientos Cincuenta Mil (\$ 1.125.450.000,00) y hasta Pesos Dieciséis Mil Ciento Ochenta y Cuatro Millones Seiscientos Noventa Mil (\$ 16.184.690.000,00):	\$ 10.100,00
1.1.3.-	Gran Empresa Total de facturación año 2023 más de Dieciséis Mil Ciento Ochenta y Cuatro Millones Seiscientos Noventa Mil (\$ 16.184.690.000,00):	\$ 40.900,00
	<i>A los fines de determinar la facturación a que refieren los puntos 1.1.1.- a 1.1.3.- de este artículo se tomará el total facturado sin considerar el Impuesto al Valor Agregado ni los Impuestos Internos, de corresponder.</i>	
2.-	Copias:	
2.1.-	Padrón completo del RIP:	Sin cargo

Artículo 87.- Por los servicios que se enumeran a continuación, relacionados con los generadores de vapor instalados en la Provincia, se pagarán las siguientes tasas:

	<u>Concepto</u>	<u>Importe</u>
1.-	Inspección de generador de vapor o artefacto sometido a presión de vapor de agua, según categoría de acuerdo a su área de calentamiento (AC):	
1.1.-	AC mayor de trescientos (300) m ² :	\$ 19.000,00
1.2.-	AC mayor de cien (100) m ² y menor o igual a trescientos (300) m ² :	\$ 15.000,00
1.3.-	AC mayor de cincuenta (50) m ² y menor o igual a cien (100) m ² :	\$ 10.000,00
1.4.-	AC mayor de veinticinco (25) m ² y menor o igual a cincuenta (50) m ² :	\$ 7.400,00

Poder Ejecutivo

Córdoba



1.5.-	AC mayor de cinco (5) m ² y menor o igual a veinticinco (25) m ² :	\$	4.800,00
1.6.-	AC menor o igual a cinco (5) m ² :	\$	2.200,00
2.-	Otorgamiento de carnet habilitante a los conductores de generadores de vapor, según las siguientes categorías:		
2.1.-	Categorías "A", "B" y "C" para conducir cualquier tipo de generador:	\$	3.700,00
3.-	Rendir examen de idoneidad para conducción de generadores de vapor:	\$	1.300,00
4.-	Capacitación de postulantes a la conducción de generadores de vapor (cursillo técnico-práctico), por día:	\$	1.700,00
5.-	Inscripción en el "Registro de reparadores de generadores de vapor":	\$	4.700,00

Secretaría de Minería
Dirección de Minería

Artículo 88.- Por los servicios que se enumeran a continuación, prestados por la Dirección de Minería, se pagarán las siguientes tasas:

	<u>Concepto</u>		<u>Importe</u>
1.-	Foja de actuación minera:		
1.1.-	Por cada foja de actuación minera:	\$	150,00
2.-	Iniciación:		
	Al iniciarse todo trámite debe abonarse en concepto de Tasa de Actuación Común el valor equivalente a quince (15) fojas de actuación minera (punto 1.1.-).		
	Por cada foja que exceda tal cantidad, sin perjuicio de la tasa específica que corresponda según el tipo de trámite de que se trate, se abonará la tasa de actuación del punto 1.1.- de este artículo.		
2.1.-	Al iniciar trámite por Informe de Impacto Ambiental, más fojas de actuación minera según punto 1.1.- de este artículo:	\$	4.400,00
3.-	Concesiones:		
3.1.-	Por cada solicitud de:		
3.1.1.-	Exploración o cateo de hasta cuatro (4) Unidades de Medida:	\$	22.000,00
3.1.1.1.-	Por cada unidad que exceda de cuatro (4) Unidades de Medida:	\$	12.500,00

3.2.-	<i>Por cada solicitud de:</i>		
3.2.1.-	<i>Concesión de mina vacante con mensura:</i>	\$	35.200,00
3.2.2.-	<i>Concesión de mina vacante sin mensura:</i>	\$	26.400,00
3.2.3.-	<i>Denuncia de descubrimiento de mina, ampliación, mejoras de pertenencia, demasías y socavones y formación de grupos mineros:</i>	\$	17.100,00
3.2.4.-	<i>Mensura -artículos 81 al 83 del Código de Minería-:</i>	\$	8.300,00
4.-	<i>Notificaciones:</i>		
4.1.-	<i>Por cada notificación que se realice, más el costo de franqueo de carta certificada:</i>	\$	1.200,00
5.-	<i>Inscripciones de contratos, cualquiera sea su objeto, por su inscripción en el protocolo respectivo, inscripciones de dominios, hipotecas, servidumbres, medidas cautelares, actos diversos, descubrimientos, mensuras y mandatos:</i>	\$	2.300,00
6.-	<i>Solicitudes de informes:</i>		
6.1.-	<i>Judiciales (por cada yacimiento o materia), notariales, catastrales, visación de planos y administrativos (por cada yacimiento minero o materia):</i>	\$	1.900,00
6.2.-	<i>Técnicos Geológicos-Mineros existentes en Biblioteca de la Secretaría de Minería:</i>		
6.2.1.-	<i>Informes hasta siete (7) páginas:</i>	\$	1.500,00
6.2.2.-	<i>Por cada una de las hojas excedentes a la cantidad del punto 6.2.1.- de este artículo:</i>	\$	150,00
6.3.-	<i>Por cada copia de informe y/o plano de registro gráfico o procesamiento digital se cobrará una tasa acorde al costo de producción, la que no puede superar:</i>	\$	22.000,00
6.4.-	<i>Por cada copia de informe técnico oficial obrante en expedientes:</i>	\$	2.600,00
7.-	<i>Por inspecciones técnicas:</i>		
7.1.-	<i>Por inspecciones de seguimiento/control de evaluación de impacto ambiental, por inspecciones de seguridad/higiene y auditorías ambientales y no ambientales:</i>		
	<i>Por estos servicios se abonará el monto que resulte de aplicar la siguiente fórmula:</i>		
7.1.1.-	<i>Pesos Veintidós Mil Doscientos (\$ 22.200,00) + Pesos Seis Mil Seiscientos (\$ 6.600,00), hasta trescientos (300) kilómetros.</i>		

Poder Ejecutivo
Córdoba

7.1.2.-	<i>Pesos Veintidós Mil (\$ 22.000,00) + Pesos Nueve Mil Cuatrocientos (\$ 9.400,00), desde trescientos un (301) kilómetros hasta seiscientos (600) kilómetros.</i>		
7.1.3.-	<i>Pesos Veintiocho Mil Seiscientos (\$ 28.600,00) + Pesos Trece Mil Doscientos (\$ 13.200,00), desde seiscientos un (601) kilómetros hasta un mil (1.000) kilómetros.</i>		
	<i>A los fines del cálculo de todas las tasas retributivas del punto 7.1.- se computará la totalidad de los kilómetros recorridos.</i>		
8.-	<i>Certificaciones:</i>		
8.1.-	<i>Expedición de certificado, por cada asunto o asiento de toma de razón de que se trate, certificación de copias o fotocopias de fojas de expedientes de cualquier tipo y solicitud de certificación de firma, por cada firma:</i>	\$	1.500,00
9.-	<i>Por recursos:</i>		
9.1.-	<i>Reconsideración, más el costo de franqueo de carta certificada, más lo contemplado en el punto 1.1.- de este artículo:</i>	\$	2.600,00
10.-	<i>Ley Provincial Nº 8027:</i>		
10.1.-	<i>Tasa de inscripción y/o actualización en el Registro Único de Actividades Mineras -RUAMI-:</i>		
10.1.1.-	<i>Inscripción/actualización de Productor Minero e Industria de Base Minera y Servicio Guía Mineral -en los términos de la Ley Nº 8027-, de acuerdo a los siguientes rangos de producción:</i>		
10.1.1.1.-	<i>De hasta diez mil (10.000) toneladas mensuales:</i>	\$	58.500,00
10.1.1.2.-	<i>De más de diez mil (10.000) y hasta veinticinco mil (25.000) toneladas mensuales:</i>	\$	264.200,00
10.1.1.3.-	<i>De más de veinticinco mil (25.000) y hasta cuarenta mil (40.000) toneladas mensuales:</i>	\$	704.600,00
10.1.1.4.-	<i>De más de cuarenta mil (40.000) toneladas mensuales:</i>	\$	1.145.100,00
10.1.2.-	<i>Inscripción/actualización de empresa de servicios mineros:</i>	\$	12.100,00
10.1.3.-	<i>Por cada actualización de inscripción definida en el punto 10.1.1.- de este artículo, posterior al plazo fijado por el artículo 16 de la Ley Nº 8027, se abonará la tasa anual correspondiente más el interés fijado en la Resolución Nº 0004/14 de la Secretaría de Ingresos Públicos.</i>		

- 10.1.4.- *Por cada actualización de inscripción establecida en los puntos 10.1.2.- de este artículo, posterior al plazo fijado por el artículo 16 de la Ley N° 8027, se abonará un adicional del Veinticinco por Ciento (25%) de los conceptos definidos.*
- 10.1.5.- *En el caso de nueva inscripción se abonará la tasa correspondiente al rango de tonelaje menor establecido en el punto 10.1.1.- de este artículo.*
- 10.2.- *Por cada inscripción y/o renovación simultánea en más de una actividad, se abonará la tasa correspondiente a la de mayor valor.*

Dirección de Geología

Artículo 89.- *Por los servicios que se enumeran a continuación, prestados por la Dirección de Geología, se pagarán las siguientes tasas:*

	<u>Concepto</u>	<u>Importe</u>
1.-	<p><i>Servicios de Campo Técnicos Geológicos Mineros.</i> <i>Se abonará el monto que resulte de aplicar la siguiente fórmula: asignación por viáticos + (kilómetros recorridos x el coeficiente Cero coma Veinte (0,20) x precio de combustible).</i> <i>Los importes que se consideren respecto de la asignación por viáticos y el precio del combustible serán los vigentes al momento de realizarse la inspección correspondiente. A los fines del cálculo se computará la totalidad de los kilómetros recorridos por los técnicos geológicos mineros.</i> <i>No incluyen procesos de análisis y estudios de carácter petrológico, cortes, análisis químicos y/o petrológicos, por la vía técnica correspondiente.</i></p>	
2.-	<p><i>Por cada copia de informe con planos y/o procesamiento digital se cobrará una tasa acorde al costo de producción, la que no podrá superar Pesos Treinta y Cuatro Mil Quinientos (\$ 34.500,00).</i></p>	
3.-	<p><i>Copias de informes mineros sin planos ni procesamiento digital, existentes en Biblioteca de la Secretaría de Minería hasta siete (7) páginas:</i></p>	\$ 1.300,00
4.-	<p><i>Por servicio de laboratorio de ensayo y/o tarea hasta un máximo de Pesos Sesenta y Tres Mil Cien (\$ 63.100,00).</i></p>	

Poder Ejecutivo

Córdoba



Secretaría de Comercio

Artículo 90.- Por los servicios que se enumeran a continuación, relacionados con el "Sistema de Información para el Fortalecimiento de la Actividad Comercial y de Servicios (SIFCoS)" creado por Ley N° 9693, se pagarán las siguientes tasas:

	<u>Concepto</u>	<u>Importe</u>
1.-	Derecho de inscripción en el Sistema de Información para el Fortalecimiento de la Actividad Comercial y de Servicios (SIFCoS):	\$ 5.200,00
2.-	Renovación anual del derecho de inscripción en el Sistema de Información para el Fortalecimiento de la Actividad Comercial y de Servicios (SIFCoS), se pagará el Cincuenta por Ciento (50%) de la T.D.I. prevista en el punto 1.- precedente.	
3.-	Modificaciones y/o bajas del Sistema de Información para el Fortalecimiento de la Actividad Comercial y de Servicios (SIFCoS):	Sin cargo

MINISTERIO DE TRABAJO

Artículo 91.- Por los servicios que se enumeran a continuación, prestados por el Ministerio de Trabajo, se pagarán las siguientes tasas:

	<u>Concepto</u>	<u>Importe</u>
1.-	Por pedidos de juntas médicas y visaciones:	
1.1.-	Por cada pedido de junta médica por discrepancia a cargo del empleador:	\$ 1.900,00
1.2.-	Por cada pedido de visación de exámenes preocupacionales a cargo del empleador:	\$ 1.100,00
2.-	Por acuerdos conciliatorios llevados a cabo ante el Ministerio de Trabajo derivados de conflictos:	
2.1.-	Acuerdos individuales y plurindividuales, a cargo del empleador, dentro de las setenta y dos (72) horas de celebrado:	
2.1.1.-	De los que surja el pago de un monto determinado de dinero o determinable, si fuere parcialmente en especie, tanto en el caso que se trate de sumas de carácter remunerativo o no remunerativo (Artículo 223 bis de la Ley de Contrato de Trabajo), o cuando coexistan ambas, debe abonar sobre el monto total del acuerdo:	2,50%

2.1.2.-	<i>Acuerdos sin contenido económico o de monto indeterminado:</i>	\$ 1.500,00
2.2.-	<i>Acuerdos colectivos de los que surja el pago de un monto determinado de dinero o determinable, si fuere parcialmente en especie, tanto en el caso que se trate de sumas de carácter remunerativo o no remunerativo (Artículo 223 bis de la Ley de Contrato de Trabajo), o cuando coexistan ambas, a cargo del empleador dentro de las setenta y dos horas (72) de celebrado, debe abonar sobre el monto total del acuerdo, con un máximo de Pesos Veintidós Mil (\$ 22.000,00):</i>	2,50%
3.-	<i>Por acuerdos espontáneos de presentación conjunta ante el Ministerio de Trabajo:</i>	
3.1.-	<i>Acuerdos individuales y plurindividuales a cargo del empleador dentro de las setenta y dos horas (72) de celebrado:</i>	
3.1.1.-	<i>De los que surja el pago de un monto determinado de dinero o determinable, si fuere parcialmente en especie, tanto en el caso que se trate de sumas de carácter remunerativo o no remunerativo (Artículo 223 bis de la Ley de Contrato de Trabajo), o cuando coexistan ambas, debe abonar sobre el monto total del acuerdo:</i>	2,40%
3.1.2.-	<i>Acuerdos sin contenido económico o de monto indeterminado:</i>	\$ 1.000,00
3.2.-	<i>Acuerdos colectivos de los que surja el pago de un monto determinado de dinero o determinable, si fuere parcialmente en especie, tanto en el caso que se trate de sumas de carácter remunerativo o no remunerativo (Artículo 223 bis de la Ley de Contrato de Trabajo), o cuando coexistan ambas, a cargo del empleador dentro de las setenta y dos horas (72) de celebrado, debe abonar sobre el monto total del acuerdo, con un máximo de Pesos Diecinueve Mil Trescientos (\$ 19.300,00):</i>	2,40%

MINISTERIO DE SALUD

Artículo 92.- *Por los servicios que se enumeran a continuación, prestados por el Ministerio de Salud, se pagarán las siguientes tasas:*



	<u>Concepto</u>	<u>Importe</u>
1.-	Departamento Salud Ocupacional - Radiofísica Sanitaria:	
1.1.-	<i>Solicitud de habilitación:</i>	
1.1.1.-	<i>Dental (periapical), equipo rodante de 100 mA utilizado en UTI y UCI:</i>	\$ 13.200,00
1.1.2.-	<i>Radiología convencional simple y/o contrastada, ortopantomógrafo, tomógrafo dental, mamógrafo, litotriptor, densitómetro óseo (cuerpo entero) o equipo de uso veterinario:</i>	\$ 26.400,00
1.1.3.-	<i>Tomógrafo computado, resonador magnético, arco en "C" de hemodinamia (angiógrafo), equipo de uso industrial y acelerador lineal:</i>	\$ 88.000,00
1.1.4.-	<i>Arco en "C" en quirófano, equipo en unidad móvil:</i>	\$ 50.600,00
1.1.5.-	<i>Láser y/o I.P.L. (luz pulsada intensa), equipo emisor de radiaciones ultravioleta:</i>	\$ 38.500,00
1.2.-	<i>Cálculo de blindaje:</i>	
1.2.1.-	<i>Dental (periapical), densitómetro óseo (de cuerpo entero):</i>	\$ 8.800,00
1.2.2.-	<i>Radiología convencional simple y/o contrastada, ortopantomógrafo, tomógrafo dental, mamógrafo, litotriptor o equipo de uso veterinario:</i>	\$ 10.500,00
1.2.3.-	<i>Tomógrafo computado, arco en "C" en quirófano y/o en hemodinamia (angiógrafo), equipo de uso industrial, equipo en unidad móvil:</i>	\$ 52.800,00
1.3.-	<i>Autorización individual del profesional para manejo de rayos X, láser y/o IPL (luz pulsada intensa):</i>	\$ 18.700,00
1.4.-	<i>Habitación empresa de asesoramiento en protección radiológica, comercialización de servicios de dosimetría personal, pruebas de control de calidad, realización de cálculo de blindaje:</i>	\$ 114.400,00
2.-	Dirección de Jurisdicción de Farmacias:	
2.1.-	<i>Solicitud de instalación y traslado de farmacia, droguería, distribuidora, laboratorio de productos sanitarios y herboristería:</i>	\$ 8.300,00
2.2.-	<i>Solicitud de instalación de un depósito anexo de productos terminados aprobados para laboratorio elaborador de productos sanitarios, droguerías o distribuidora:</i>	\$ 5.900,00
2.3.-	<i>Solicitud de renovación de habilitación de distribuidora, laboratorio elaborador de productos</i>	\$ 11.600,00

	<i>médicos y laboratorio elaborador de productos para diagnóstico de uso in vitro:</i>		
2.4.-	<i>Solicitud de apertura, reapertura y compra-venta de:</i>		
2.4.1.-	<i>Farmacia:</i>	\$	13.800,00
2.4.2.-	<i>Droguería o distribuidora:</i>	\$	22.800,00
2.4.3.-	<i>Laboratorio elaborador de productos sanitarios:</i>	\$	35.400,00
2.4.4.-	<i>Herboristería:</i>	\$	14.700,00
2.4.5.-	<i>Solicitud de apertura de depósito anexo de productos terminados aprobados para laboratorio elaborador de productos sanitarios, droguería o distribuidora:</i>	\$	11.600,00
2.5.-	<i>Solicitud de sellado y rubricado de libros, por cada libro:</i>	\$	1.100,00
2.6.-	<i>Solicitud de inspección local:</i>	\$	2.200,00
2.7.-	<i>Solicitud de cambio de razón social, nombre de fantasía, tipo societario o reconocimiento de fusión de sociedades propietarias de farmacias, droguerías, distribuidoras, laboratorios elaboradores de productos sanitarios y herboristerías:</i>	\$	13.800,00
2.8.-	<i>Solicitud de cambio o incorporación de dirección técnica de farmacia, droguería, laboratorio o herboristería:</i>	\$	15.400,00
2.9.-	<i>Solicitud de inscripción y de reinscripción de nuevos productos sanitarios:</i>	\$	24.800,00
2.10.-	<i>Solicitud de reinscripción de productos sanitarios:</i>	\$	20.000,00
2.11.-	<i>Solicitud de modificación de monografía de productos sanitarios:</i>	\$	12.900,00
2.12.-	<i>Solicitud de modificación de prospectos, manuales de usuario, rótulos o etiquetas de productos sanitarios, por cada monografía o expediente:</i>	\$	3.900,00
2.13.-	<i>Solicitud de cambio de titularidad (transferencia) del certificado de producto sanitario:</i>	\$	35.400,00
2.14.-	<i>Solicitud de cambio o ampliación de categoría - actividad en laboratorio elaborador de productos sanitarios, droguería o distribuidora:</i>	\$	14.500,00
2.15.-	<i>Solicitud de autorización de publicidad de productos sanitarios:</i>	\$	21.500,00
2.16.-	<i>Solicitud de autorización de registro electrónico:</i>	\$	1.100,00
3.-	<i>Dirección de Jurisdicción Regulación Sanitaria y RUGePreSa:</i>		
3.1.-	<i>Solicitud de apertura, reapertura, renovación de habilitación, traslado, venta y cambio de razón social de:</i>		

Poder Ejecutivo

Córdoba



3.1.1.-	<i>Clínicas, sanatorios, institutos con internación, geriátricos, establecimientos de asistencia y rehabilitación y otros establecimientos con internación:</i>	
3.1.1.1.-	<i>De hasta cincuenta (50) camas:</i>	\$ 59.800,00
3.1.1.2.-	<i>De más de cincuenta (50) camas:</i>	\$ 67.700,00
3.1.2.-	<i>Servicios comprendidos en clínicas, sanatorios e institutos con internación: tasa por cada unidad de servicios críticos (UTI, UCI, UCO, UTIP, UTIN):</i>	\$ 15.400,00
3.1.3.-	<i>Centros de atención para prácticas ambulatorias quirúrgicas:</i>	\$ 56.900,00
3.1.4.-	<i>Centros de fertilidad y reproducción asistida:</i>	\$ 77.000,00
3.1.5.-	<i>Centros y servicios de hemodiálisis:</i>	
3.1.5.1.-	<i>De hasta diez (10) puestos:</i>	\$ 41.500,00
3.1.5.2.-	<i>De más de diez (10) y hasta veinte (20) puestos:</i>	\$ 49.200,00
3.1.5.3.-	<i>De más de veinte (20) puestos:</i>	\$ 67.700,00
3.1.6.-	<i>Centros de salud en general:</i>	
3.1.6.1.-	<i>Hasta diez (10) consultorios o locales asistenciales:</i>	\$ 17.800,00
3.1.6.2.-	<i>Más de diez (10) consultorios o locales asistenciales:</i>	\$ 24.600,00
3.1.7.-	<i>Laboratorios de análisis clínicos:</i>	
3.1.7.1.-	<i>Hasta cinco (5) profesionales:</i>	\$ 17.800,00
3.1.7.2.-	<i>Más de cinco (5) profesionales:</i>	\$ 23.900,00
3.1.8.-	<i>Consultorio médico, laboratorios de análisis unipersonales, odontológico, kinesiológico o fisioterapéutico, de nutrición, de psicólogo, de fonaudiología, de taller de protesistas dentales, ópticas y gabinetes de contactología:</i>	\$ 7.000,00
3.1.9.-	<i>Hogares de día para adultos mayores, hogares de residencia para adultos mayores:</i>	\$ 12.300,00
3.1.10.-	<i>Salón de estética corporal: consultorios de cosmiatría y cosmetología, gabinetes de podología y establecimientos destinados a actividades del arte sobre el cuerpo humano (tatuajes y perforaciones):</i>	\$ 7.000,00
3.1.11.-	<i>Servicios de emergencias, unidades de traslado de pacientes, unidades de traslado de pacientes bajo tratamiento crónico y servicios de internación domiciliaria:</i>	\$ 17.800,00
3.1.12.-	<i>Unidades Móviles (por unidad):</i>	\$ 6.300,00
4.-	Departamento del Sistema Provincial de Sangre:	
4.1.-	<i>Apertura, reapertura, renovación, habilitación, traslado y cambio de razón social de bancos de sangre, servicios de medicina transfusional Categoría</i>	\$ 10.700,00

	<i>"A" o Categoría "B", asociaciones de donantes voluntarios o laboratorios de estudios inmunoserológicos pretransfusionales:</i>	
4.2.-	<i>Sellado y rubricado de libros (de registro de donantes, de registro de pacientes, de registro de ingresos y egresos de hemocomponentes y hemoderivados, de registro de estudios en donantes y pacientes, pruebas de compatibilidad, de estudios inmunoserológicos en donantes y pacientes, de registro de control de calidad y de registro de asociaciones de donantes voluntarios):</i>	\$ 750,00
5.-	Matriculación de Gerenciadoras:	
5.1.-	<i>De hasta diez mil (10.000) usuarios:</i>	\$ 40.000,00
5.2.-	<i>De más de diez mil (10.000) y hasta treinta mil (30.000) usuarios:</i>	\$ 52.300,00
5.3.-	<i>De más de treinta mil (30.000) y hasta cuarenta mil (40.000) usuarios:</i>	\$ 90.000,00
5.4.-	<i>De más de cuarenta mil (40.000) usuarios:</i>	\$ 133.000,00
6.-	Consejo de Evaluación Ética en Investigaciones en Salud:	
6.1.-	<i>Registro Provincial de Investigaciones en Salud (RePIS):</i>	
6.1.1.-	<i>Inscripción:</i>	\$ 84.000,00
6.1.2.-	<i>Enmiendas:</i>	\$ 37.800,00
6.2.-	<i>Evaluación de protocolos por los Comités Institucionales de Ética en Investigación en Salud (CIEIS) Públicos:</i>	
6.2.1.-	<i>Duración de hasta doce (12) semanas:</i>	\$ 116.000,00
6.2.2.-	<i>Duración de más de doce (12) semanas:</i>	\$ 167.000,00
6.3.-	<i>Refrendación de protocolo por el Consejo de Evaluación Ética de Investigación en Salud (CoEIS):</i>	
6.3.1.-	<i>Duración de hasta doce (12) semanas:</i>	\$ 100.100,00
6.3.2.-	<i>Duración de más de doce (12) semanas:</i>	\$ 128.000,00
7.-	Departamento Asuntos Profesionales:	
7.1.-	<i>Inscripción y reinscripción de la matrícula profesional:</i>	\$ 1.400,00
7.2.-	<i>Certificados con fines particulares:</i>	\$ 1.400,00
7.3.-	<i>Duplicados de carnets profesionales:</i>	\$ 1.400,00
7.4.-	<i>Triplicados en adelante de carnets profesionales:</i>	\$ 5.500,00
7.5.-	<i>Cuota semestral de matrícula profesional:</i>	\$ 1.400,00
7.6.-	<i>Inscripción y reinscripción de carrera o curso:</i>	\$ 20.900,00

Poder Ejecutivo

Córdoba



8.-	Dirección General de Capacitación y Formación en Salud:		
8.1.-	Arancel por curso:	\$	4.600,00
8.2.-	Solicitud acreditación SIPARES:	\$	2.400,00
8.3.-	Certificación de Programas y Legajos:	\$	3.000,00
9.-	Departamento ECODAI:		
9.1.-	Por habilitación de los siguientes programas de trasplantes:		
9.1.1.-	Centros y equipos de implante de tejidos, hueso, piel y córneas:	\$	68.600,00
9.1.2.-	Centros y equipos de trasplante de órganos: riñón, hígado, páncreas, corazón y pulmón, centros de trasplante de médula ósea o banco de tejidos:	\$	89.300,00
10.-	Unidad de Constatación de Óbitos:		
10.1.-	Certificado:	\$	1.700,00
11.-	Secretaría de Salud Mental:		
11.1.-	Solicitud de apertura, reapertura, renovación de habilitación, traslado, venta y cambio de razón social de:		
11.1.1.-	Centros médicos ambulatorios de salud mental:	\$	17.800,00
11.1.2.-	Establecimientos de salud mental con internación, casas de medio camino, residencias compartidas, residencias protegidas y hospitales de día:	\$	58.500,00
12.-	Certificados:		
12.1.-	Simple constancia de Inscripción:	\$	1.100,00
12.2.-	Trámite en proceso habilitación:	\$	2.400,00

MINISTERIO DE JUSTICIA Y DERECHOS HUMANOS

Dirección de Mediación

Artículo 93.- Por los servicios que se enumeran a continuación, prestados por la Dirección de Mediación, se pagarán las siguientes tasas:

	<u>Concepto</u>		<u>Importe</u>
1.-	Matriculación, renovación y rehabilitación de matrícula de mediadores:	\$	2.600,00
2.-	Habilitación de centros privados de mediación:	\$	3.200,00
3.-	Homologación de cursos de formación básica y de capacitación continua:	\$	1.750,00
4.-	Arancel por cursos de capacitación y formación organizados por la Dirección, por hora:	\$	550,00
5.-	Protocolización de actas de cierre en instancia de mediación prejudicial obligatoria tramitada por		

ante mediador privado o centro público de mediación que no sea el Centro Judicial de Mediación: Cincuenta por Ciento (50%) del valor que corresponde abonar en concepto de Tasa de Justicia atendiendo a la naturaleza, tipo y cuantía del reclamo realizado en el proceso de mediación.

Consejo de la Magistratura

Artículo 94.- *Por el servicio que se describe a continuación, prestado por el Consejo de la Magistratura, se pagará la siguiente tasa:*

	<u>Concepto</u>	<u>Importe</u>
1.-	<i>Arancel de inscripción para concursos previstos por la Ley N° 8802:</i>	\$ 19.200,00

Dirección de Jurisdicción de Política Judicial y Reforma Procesal

Artículo 95.- *Por el servicio que se describe a continuación, prestado por el Registro Provincial de Personas Condenadas por Delitos contra la Integridad Sexual, se pagará la siguiente tasa:*

	<u>Concepto</u>	<u>Importe</u>
1.-	<i>Arancel por expedición del certificado previsto por el artículo 28 de la Ley N° 9680 de creación del Programa Provincial de Identificación, Seguimiento y Control de Delincuentes Sexuales y de Prevención de Delitos contra la Integridad Sexual:</i>	\$ 550,00

FISCALÍA DE ESTADO
Escribanía General de Gobierno

Artículo 96.- *Por los servicios que se enumeran a continuación, prestados por la Escribanía General de Gobierno, se pagarán las siguientes tasas:*

	<u>Concepto</u>	<u>Importe</u>
1.-	<i>Expedición de copias e informes:</i>	
1.1.-	<i>Segundo testimonio:</i>	\$ 24.200,00
1.2.-	<i>Copia certificada de escritura pública por notario (por cada hoja autenticada):</i>	\$ 1.100,00

Boletín Oficial de la Provincia de Córdoba

Poder Ejecutivo
Córdoba

—*— **Artículo 97.-** *El valor de las publicaciones, suscripciones y demás servicios que preste el Boletín Oficial de la Provincia de Córdoba en el marco de la Ley N° 10074, son las que se indican a continuación:*

<u>Concepto</u>	<u>Importe</u>
1.- Publicaciones:	
1.1.- <i>Textos de composición corrida, por cada día de publicación, con excepción de las publicaciones comprendidas en el punto 1.1.8.-:</i>	
1.1.1.- <i>Normal (setenta y dos -72- horas), por cada texto de hasta cuatrocientos veinte (420) espacios o fracción:</i>	\$ 480,00
1.1.2.- <i>Semiurgente (cuarenta y ocho -48- horas), por cada texto de hasta doscientos diez (210) espacios o fracción:</i>	\$ 600,00
1.1.3.- <i>Urgente (veinticuatro -24- horas), por cada texto de hasta doscientos diez (210) espacios o fracción:</i>	\$ 700,00
1.1.4.- <i>Normal (setenta y dos -72- horas), por cada espacio excedente de los cuatrocientos veinte (420), por espacio:</i>	\$ 2,30
1.1.5.- <i>Semi urgente (cuarenta y ocho -48- horas), por cada espacio excedente de los doscientos diez (210), por espacio:</i>	\$ 3,00
1.1.6.- <i>Urgente (veinticuatro -24- horas), por cada espacio excedente de los doscientos diez (210), por espacio:</i>	\$ 3,50
1.1.7.- <i>Cuando se trate de publicaciones inherentes a los procesos concursales y de quiebras, o aquellos en los que no sea necesario el pago previo de la tasa retributiva, los importes previstos en los puntos 1.1.1.- a 1.1.6.- de este artículo se igualarán al importe que surja de la planilla de distribución aprobada por el Juez del proceso, siempre que este último importe sea inferior al que surja de aplicar los puntos referidos precedentemente.</i>	
1.1.8.- <i>Publicaciones de edictos para la constitución de sociedades por acciones simplificadas, sociedades anónimas y sociedades de responsabilidad limitada que adopten el modelo de instrumento constitutivo aprobado por la Dirección General de Inspección de Personas Jurídicas:</i>	Sin Cargo
1.2.- <i>Textos de composición no corrida (imágenes), por cada día de publicación:</i>	
1.2.1.- <i>Balances:</i>	\$ 310.000,00
1.2.2.- <i>Módulo (1/4 página):</i>	\$ 9.200,00

Artículo 98.- *Facúltase al Boletín Oficial de la Provincia de Córdoba a dictar las normas de interpretación, implementación o complementarias que resulten necesarias para la correcta aplicación de los valores previstos en el artículo 97 de la presente Ley.*

MINISTERIO DE SERVICIOS PÚBLICOS
Secretaría de Recursos Hídricos

Artículo 99.- *Por los servicios que se enumeran a continuación, prestados por la Secretaría de Recursos Hídricos, se pagarán las siguientes tasas:*

	<u>Concepto</u>	<u>Importe</u>
1.-	<i>Por determinaciones analíticas realizadas en el laboratorio de la Secretaría de Recursos Hídricos y Coordinación, por cada una:</i>	
1.1.-	<i>Análisis Tipo 1:</i>	\$ 800,00
1.2.-	<i>Análisis Tipo 2:</i>	\$ 1.500,00
1.3.-	<i>Análisis Tipo 3:</i>	\$ 2.300,00
1.4.-	<i>Análisis Tipo 4:</i>	\$ 9.000,00

Ente Regulador de los Servicios Públicos (ERSeP)

Artículo 100.- *De acuerdo a lo dispuesto por la Ley Nº 8835 -Carta del Ciudadano- relacionado con la regulación y atención de servicios públicos que se presten, se abonarán las siguientes tasas:*

- 1.- *Una tasa del Uno coma Cuarenta por Ciento (1,40%) que estará a cargo de las personas humanas o jurídicas que en el ámbito de la Provincia de Córdoba realicen servicios de transporte en sus distintas modalidades y el servicio "Puerta a Puerta", por los ingresos brutos que obtengan, excluido el Impuesto al Valor Agregado cuando se trate de responsables inscriptos, como contraprestación por los servicios de inspección, control, visación de libro de quejas, etc.*
- 2.- *Una tasa del Uno coma Veinte por Ciento (1,20%) de la facturación bruta que estará a cargo de los usuarios en el servicio de agua potable en todo el ámbito de la Provincia de Córdoba, incluida la ciudad de Córdoba, tanto para los usuarios del servicio concesionado a Aguas Cordobesas SA como al resto de los prestadores, en contraprestación por los servicios de inspección y control de cumplimiento de las obligaciones derivadas de los títulos habilitantes de los prestadores y, en particular, de los servicios que éstos brindan a los usuarios.*
- 3.- *Una tasa del Cero coma Cuarenta por Ciento (0,40%) de la facturación bruta a cargo de los usuarios en el servicio de energía eléctrica para la Provincia de Córdoba.*

Poder Ejecutivo

Córdoba



- 4.- Una tasa del Cero coma Cincuenta por Ciento (0,50%) de la facturación bruta a cargo de las personas humanas o jurídicas que en el ámbito de la Provincia exploten la Red de Accesos Córdoba (RAC) y las concesiones viales otorgadas por el Gobierno de la Provincia de Córdoba.
- 5.- Una tasa del Cero coma Cincuenta (0,50%) de la facturación bruta a cargo de los concesionarios por las tareas de control que realice el Ente Regulador de Servicios Públicos (ERSeP) sobre el cumplimiento de las disposiciones que rigen una concesión edilicia del Estado Provincial.

La tasa retributiva prevista en el punto 5.- no se aplica a las concesiones de los puntos anteriores del presente artículo y su pago procederá siempre que se encuentre prevista en los instrumentos legales por los que se otorga la concesión y en tales instrumentos no se estipule el pago de una contraprestación específica.

ADMINISTRACIÓN PROVINCIAL DE RECURSOS HÍDRICOS

Artículo 101.- Por los servicios que se enumeran a continuación, prestados por la Administración Provincial de Recursos Hídricos (APRH) - Ley N° 9867 -, se pagarán las siguientes tasas:

	<u>Concepto</u>	<u>Importe</u>
1.-	Concesiones, permisos, factibilidades y autorizaciones:	
1.1.-	Por el análisis para el otorgamiento de cambios de titularidad, bajas, transferencias de permisos, concesiones, factibilidades o autorizaciones:	\$ 7.000,00
1.2.-	Por el análisis de reactivaciones o para el otorgamiento de autorización de cruces de servicios y obras de arte sobre cursos de agua naturales o artificiales:	\$ 3.500,00
2.-	Notificaciones:	
2.1.-	Por cada notificación por incumplimiento de requisitos establecidos para el otorgamiento de concesiones, permisos, autorizaciones, factibilidades o proyectos que impliquen elaboración de informes:	\$ 3.000,00
3.-	Aforos de cursos superficiales, monitoreos e informes:	
3.1.-	Por la realización de aforos de cursos de agua de fuente superficial, subterránea, natural o artificial (incluidos los previstos en el Decreto N° 4560) y de monitoreos de calidad de fuente superficial y subterránea:	\$ 2.800,00

- 3.2.- *Por el cálculo de caudales para determinar línea de ribera o para distintas recurrencias en los cursos de agua para la construcción de obras sobre el cauce:* \$ 3.000,00
- 4.- **Visaciones y certificados:**
- 4.1.- *Por la confección de informe de factibilidad de fuente de agua, hidrológico, hidrogeológico o cartográfico (red hidrográfica, límites de cuencas, cuerpos de aguas, riesgo hídrico, etc.) y visación de planos de trazado de línea de ribera:* \$ 1.200,00
- 5.- **Inspecciones y Auditorías:**
- 5.1.- *Por cada inspección que requieran los servicios del punto 4.1.- de este artículo como aquellas inspecciones y/o auditorías no contempladas en el Decreto N° 847/16 ubicadas a una distancia de hasta cincuenta (50) kilómetros de la sede de la Administración Provincial de Recursos Hídricos (APRHi): Pesos Cuatro Mil Trescientos (\$ 4.300,00) + precio del combustible x por cada diez (10) kilómetros recorridos + el coeficiente de Uno coma Veinte (1,20) x cada kilómetro recorrido.*
- 5.2.- *Por cada inspección que requiera los servicios del punto 4.1.- de este artículo como aquellas inspecciones y/o auditorías no contempladas en el Decreto N° 847/16 ubicadas a una distancia de más de cincuenta (50) kilómetros de la sede de la Administración Provincial de Recursos Hídricos (APRHi): Pesos Ocho Mil (\$ 8.000,00) + precio del combustible x por cada diez (10) kilómetros recorridos + el coeficiente de Uno coma Veinte (1,20) x cada kilómetro recorrido.
Para la determinación de las tasas retributivas previstas en los puntos 5.1.- y 5.2.- de este artículo se computarán los kilómetros de ida y vuelta.*
- 6.- **Ejecución de aforos de perforaciones y captaciones subterráneas según caudal a estudiar, observar, investigar o evaluar, se abonará una tasa en función a la cantidad de módulos. Valor del módulo: Pesos Seis Mil (\$ 6.000,00):**
- 6.1.- *Caudal de 1 m³/h a 10 m³/h: 3 módulos por día.*
- 6.2.- *Caudal de 11 m³/h a 20 m³/h: 6 módulos por día.*
- 6.3.- *Caudal de más 20 m³/h: 8 módulos por día.*
- 7.- **Por la expedición de copias de planos obrantes en expedientes archivados o en trámite ante la APRHi,**

así como en los Registros de la Repartición, por cada copia:

7.1.-	Simple	\$	700,00
7.2.-	Certificada	\$	1.200,00

PODER JUDICIAL

Artículo 102.- De acuerdo a lo establecido en el Título Séptimo del Libro Segundo del Código Tributario Provincial, por las actuaciones ante el Poder Judicial se abonarán las siguientes Tasas de Justicia:

- 1.- En las que sean susceptibles de apreciación económica, el Dos por Ciento (2%) del valor de los procesos judiciales.
- 2.- En las que no se pueda establecer el valor se pagará una tasa fija en Pesos (\$) equivalente al valor de Uno coma Cincuenta (1,50) Jus.
- 3.- La Tasa de Justicia no puede ser inferior a una suma en Pesos (\$) equivalente al valor de Uno coma Cincuenta (1,50) Jus, con excepción de los casos expresamente establecidos en la presente Ley.
- 4.- Si resultare imposible precisar el valor del objeto de las actuaciones se abonará un importe en Pesos (\$) equivalente al valor de Uno coma Cincuenta (1,50) Jus a cuenta del monto que resulte de la sentencia o de lo acordado en la transacción. La diferencia que pudiera resultar será abonada de conformidad a lo dispuesto en la sentencia o a lo expresado por las partes en la transacción, sólo en lo que respecta a capital e intereses.
- 5.- En los casos en que el objeto de las actuaciones se hubiera precisado en forma parcial se abonará el Dos por Ciento (2%) de dicho valor, a cuenta del monto que surja de la determinación total del mismo.
- 6.- Cuando el valor del juicio (base imponible) supere el importe equivalente en Pesos (\$) al valor de Tres Millones (3.000.000) de Jus será de aplicación la siguiente escala:

Base imponible en Jus		Porcentajes de reducción:		
Desde	Hasta	Alicuota correspondiente según Ley Impositiva:	Reducción de un 25% de la alícuota correspondiente:	Reducción de un 50% de la alícuota correspondiente:
3.000.000	6.000.000	Hasta 3.000.000 jus	Desde 3.000.001 a 6.000.000 jus	-
Más de 6.000.000		Hasta 3.000.000 jus	Desde 3.000.001 a 6.000.000 jus	Desde 6.000.001 jus

- 7.- *En los casos en que esté previsto que la Tasa de Justicia abonada se considere a cuenta de un futuro pago por tal concepto en la misma causa judicial, la suma cumplimentada será considerada como un pago parcial del servicio de justicia prestado; imputándose sin ningún tipo de actualización.*

Artículo 103.- *Para determinar el valor de los procesos judiciales se tendrán en cuenta los siguientes montos:*

- 1.- *A los fines tributarios, cuando el objeto de la demanda esté expresado en valores distintos de la moneda de curso legal, se debe realizar la conversión a Pesos (\$). Idéntico tratamiento se debe practicar cuando la pretensión esté manifestada en bienes, en cuyo caso la conversión se efectuará con arreglo a la cotización de los mismos en su mercado respectivo o al valor otorgado por un organismo oficial al momento de verificarse el hecho imponible.*
- 2.- *En los procesos judiciales por cobro de sumas de dinero, el importe reclamado.*
- 3.- *En los juicios de desalojo el valor de dieciocho (18) meses de arrendamiento, que se calculará tomando el monto del alquiler fijado para el primer mes del contrato.*
- 4.- *En los juicios de reivindicación, interdictos posesorios, acciones de despojo, usucapción, división de condominio y juicios de escrituración. En el caso de los inmuebles, la base imponible que utilice la Dirección General de Rentas para determinar el Impuesto Inmobiliario vigente al momento de la exigibilidad del tributo o el valor informado por las partes o los peritos, el que fuere mayor. En el caso de los automotores se tomará el mayor valor que surja de comparar el otorgado por el perito, las partes o la base imponible en el Impuesto a la Propiedad Automotor vigente al momento de la exigibilidad del tributo o al momento en que se efectivice el pago. Para el resto de los bienes muebles registrables se debe tomar el mayor valor que surja de comparar la valuación pericial, el valor dado por las partes o el precio de mercado. Para los bienes no contemplados en los párrafos precedentes, el valor dado por las partes, los peritos o el valor de mercado, el que fuere mayor.*
- 5.- *En los juicios sucesorios y testamentarios y declaratorias de herederos, el valor de la totalidad de los bienes inventariados o denunciados. En cada caso la base imponible se calculará de acuerdo a lo descripto en los puntos 4.- y 14.- de este artículo. En el caso de tramitarse más de una sucesión en un mismo proceso el monto será el del patrimonio transmitido en cada una de ellas.*

Podex Ejecutivo

Córdoba



- 6.- *En las ejecuciones fiscales las sumas que se demanden en concepto de tributos, recargos, actualizaciones, intereses y multas.*
- 7.- *En los juicios de mensura y deslinde la base imponible que utilice la Dirección General de Rentas para determinar el Impuesto Inmobiliario o el valor informado por las partes o los peritos, el que fuere mayor.*
- 8.- *En los juicios de quiebra y liquidación sin quiebra, el activo calculado en la forma prevista para regular honorarios a los funcionarios de la quiebra. En los concursos preventivos, el activo expresado en el informe general del Síndico (Artículo 39 de la Ley de Concursos y Quiebras). En los pedidos de quiebras solicitados por el acreedor éste oblará, al formular la petición, la Tasa prevista en el punto 2.- de este artículo calculada sobre el valor del crédito invocado, la que se imputará a cuenta de la que en definitiva corresponda conforme al activo concursal, quedando el acreedor subrogado hasta esa suma en el derecho al cobro de la tasa.
En los concursos especiales se tomará el importe del crédito pretendido.
En los pedidos de liquidación de fideicomisos se tomará el importe del crédito invocado.
En los acuerdos preventivos extrajudiciales se tomará el activo expresado por Contador Público Nacional (Artículo 72 de la Ley de Concursos y Quiebras).*
- 9.- *En las causas laborales el monto que se fije en la sentencia o el expresado en el acuerdo conciliatorio, sólo en lo que respecta a capital e intereses.
En los casos en que se llegue a un acuerdo en las audiencias de conciliación previstas en los artículos 47 y 83 quinquies de la Ley Nº 7987, se considerará el Cincuenta por Ciento (50%) del monto acordado.
En los casos de rechazo de la demanda se abonará de acuerdo a la imposición de las costas sobre el monto de la demanda actualizado a la fecha de la resolución. En los casos de desistimiento de la acción y/o del derecho se abonará de acuerdo a la imposición de las costas sobre el monto de la demanda actualizado a la fecha de la presentación del desistimiento.*

Si en el desistimiento de la acción y/o del derecho no se hubiera trabado la litis, o fuera como consecuencia de un desistimiento sanción por inasistencia a la audiencia de conciliación, la Tasa de Justicia será abonada íntegramente por el actor sobre el Cincuenta por Ciento (50%) del monto de la demanda. En el caso del desistimiento sanción, la Tasa de Justicia puede ser dejada sin efecto por el Tribunal si en el plazo de tres (3) días desde la audiencia, justifica su inasistencia.

En caso de declararse la inadmisibilidad de la demanda por incumplimiento de los requisitos del artículo 46 de la Ley N° 7987, la Tasa de Justicia será abonada íntegramente por el actor sobre el monto de la demanda. Los jueces del fuero laboral, al homologar acuerdos, deben exigir que se acredite el pago de la Tasa de Justicia y de los demás rubros que integran la Cuenta Especial creada por Ley N° 8002.

En los supuestos en que la base imponible esté determinada por el monto de la demanda, dicho importe debe ser actualizado conforme al interés judicial establecido hasta la fecha de exigibilidad de la Tasa de Justicia.

10.- En las acciones contencioso administrativas de plena jurisdicción y de ilegitimidad, el monto expresado en el acto administrativo que se pretende impugnar, salvo que el actor determine específicamente en la demanda el contenido económico perseguido, en cuyo caso, se tomará este último valor.

11.- En las acciones de nulidad o en las acciones de simulación, el valor del acto jurídico o el valor del bien objeto del mismo, el que fuere mayor.

En las acciones de fraude o en las acciones revocatorias paulianas, el valor del crédito invocado.

12.- En las acciones de cancelación de plazo fijo, el monto del mismo.

13.- En las acciones de resolución o de cumplimiento de contratos, el monto total de los mismos, salvo los supuestos en que sólo se persiga el reclamo de una suma de dinero, en cuyo caso le será aplicable la previsión contenida en el punto 2.- de este artículo.

14.- En los procesos de divorcio, separación judicial de bienes, división de bienes de uniones convivenciales, la totalidad de los bienes denunciados.

Cuando se incluya en el convenio regulador el pago de una compensación económica, se abonará considerando el monto acordado.

Cuando se incluya el pago de una compensación económica en las propuestas unilaterales de acuerdo y las partes convengan su monto

de manera previa a la sentencia de divorcio, se abonará considerando el monto convenido.

Cuando la compensación económica se reclame como acción autónoma o por vía incidental, se abonará de conformidad con el monto de la pretensión.

En el caso de los inmuebles, la base imponible que utilice la Dirección General de Rentas para determinar el Impuesto Inmobiliario vigente al momento de la exigibilidad del tributo, el valor informado por las partes o los peritos, el que fuere mayor.

En el caso de los automotores se tomará el mayor valor que surja de comparar el otorgado por el perito, las partes o la base imponible dispuesta por esta Ley en el Impuesto a la Propiedad Automotor vigente al momento de la exigibilidad del tributo.

Para el resto de los bienes muebles registrables se debe tomar el mayor valor que surja de comparar la valuación pericial, el valor dado por las partes o el precio de mercado.

En caso de titularidad de establecimientos comerciales o industrias y en la participación en sociedades, la base de imposición se determinará en función del mayor valor que surja de comparar el precio dado por las partes, el valor del activo en función del balance correspondiente al último ejercicio comercial o, en su defecto, el valor del activo de un balance confeccionado de manera especial para este acto. Para los bienes no contemplados en los párrafos precedentes, el valor dado por las partes, los peritos o el valor de mercado, el que fuere mayor.

- 15.- *En las solicitudes iniciadas ante cualquier fuero, motivadas en autorizaciones para comprar, vender o disponer bienes de incapaces se abonará una Tasa fija en Pesos (\$) equivalente al valor de Uno coma Cincuenta (1,50) Jus. Si las actuaciones resultaren contenciosas, este importe se considerará a cuenta de la Tasa de Justicia calculada sobre el valor del bien objeto de la solicitud.*
- 16.- *En las acciones de secuestro prendario y en las acciones de secuestro de bienes otorgados en leasing, el Veinticinco por Ciento (25%) del valor del bien objeto de la solicitud, conforme a la base imponible establecida por la Dirección General de Rentas, o el valor dado por las partes, el que resulte mayor.*
- 17.- *En las tercerías de dominio o en las que se invoque un boleto de compraventa, el monto del embargo o del bien, el que sea menor, y en las de mejor derecho, sobre el monto del crédito por el cual se reclama el privilegio.*

- 18.- *En las causas penales en las que no se inicie acción civil, el monto del perjuicio económico estimado por el Tribunal, el pago de la Tasa de Justicia será a cargo del condenado, y a cargo del querellante en caso de absolución. La misma Tasa se abonará en el caso de las faltas que tramiten en el ámbito de la justicia provincial y exista condena.*
- 19.- *En las suspensiones de juicio a prueba el imputado debe abonar la Tasa prevista en el punto 1.- del artículo 102 de la presente Ley, calculada sobre el monto total del ofrecimiento.*
- 20.- *En la ejecución de acuerdos celebrados en la instancia de mediación prejudicial obligatoria, el monto del acuerdo incumplido, debiendo deducirse el importe abonado en concepto de Tasa de Justicia o Tasa Retributiva de Servicio, en dicha instancia previa.*
- 21.- *En los incidentes de regulación de honorarios, el monto acordado o el regulado en la sentencia. En caso de desistimiento o perención de instancia, el incidentista o el condenado en costas abonará sobre el monto pretendido en la demanda.*

Artículo 104.- *Es condición de admisibilidad de todo Recurso Directo o de Queja ante el Tribunal Superior de Justicia, el depósito en Pesos (\$) equivalente al valor de Treinta (30) Jus que se efectuará mediante depósito judicial a la orden del Tribunal, afectándose a plazo fijo en el Banco de la Provincia de Córdoba. Dicho importe, con el interés devengado, si el recurso fuese concedido será restituido al interesado; si fuese rechazado se girará a la Cuenta Especial del Poder Judicial creada por Ley N° 8002.*

En caso de incumplimiento se emplazará por el término de tres (3) días, bajo apercibimiento de considerar inadmisibile el recurso.

En el caso de promoción de las acciones previstas en el inciso 1, apartados a) y d) del artículo 165 de la Constitución Provincial, se abonará al inicio una Tasa en Pesos (\$) equivalente al valor de Cinco (5) Jus.

Artículo 105.- *A los fines tributarios se consideran como juicios independientes:*

- a) *Las ampliaciones de demanda y reconvencciones. A las consignaciones y ejecuciones de alquileres no se les aplicará el mínimo dispuesto en el punto 3.- del artículo 102 de la presente Ley;*
- b) *Los concursos especiales, incidentes, revisiones iniciadas por los acreedores, verificaciones tardías o cualquier acción interpuesta en el marco de la Ley de Concursos y Quiebras;*
- c) *Los incidentes o cualquier acción interpuesta en el marco de los procesos sucesorios, y*
- d) *Las ejecuciones de astreintes o sanciones conminatorias.*

Poder Ejecutivo

Córdoba

Artículo 106.- *En las solicitudes de homologación de acuerdos preventivos extrajudiciales, contratos y acuerdos extrajudiciales sin juicio previo, se abonará aplicando la alícuota del Uno por Ciento (1,00%) sobre la base correspondiente. Cuando sea necesario homologar un acuerdo al que se arriba en la instancia de mediación prejudicial obligatoria, será de aplicación la normativa que regula dicho procedimiento.*

Artículo 107.- *Los embargos preventivos anticipados se considerarán como si fuesen juicios independientes y las sumas abonadas se tomarán como pago a cuenta de la Tasa de Justicia que corresponda al momento de presentar la demanda.*

Cuando éstos se presenten ante los jueces de paz en día inhábil, debe exigirse la constitución de fianza a los fines de garantizar el pago de la Tasa de Justicia que, en estos casos, debe efectuarse el primer día hábil subsiguiente bajo apercibimiento que su incumplimiento será comunicado por el Juez de Paz a la oficina de Tasa de Justicia del área de Administración del Poder Judicial de la Provincia de Córdoba, en los términos y alcances establecidos en el artículo 288 del Código Tributario Provincial.

Cuando se inicien embargos preventivos relacionados con procesos judiciales en los que resulte obligatoria la instancia de mediación prejudicial, el pago de la Tasa de Justicia quedará en dicha instancia supeditado al resultado del proceso de mediación prejudicial obligatorio.

Dentro del plazo de caducidad previsto por el artículo 465 del Código Procesal Civil y Comercial de la Provincia de Córdoba, el actor deberá iniciar la instancia de mediación prejudicial y comunicar dicha circunstancia al Tribunal en el cual se tramita la medida cautelar. De no mediar dicha comunicación, el Tribunal ordenará de oficio el pago de la Tasa de Justicia.

El requirente debe asimismo dejar constancia en el formulario de requerimiento de haber iniciado en forma previa un embargo preventivo.

Artículo 108.- *La Tasa de Justicia será abonada por quien iniciare las actuaciones, salvo en los casos en que se deba abonar al finalizar el pleito en los que será soportada por quien resulte condenado en costas, en las siguientes oportunidades:*

- 1.-** *En el caso de los puntos 2.-, 3.-, 4.-, 7.-, 10.-, 11.-, 12.-, 13.- y 15.- del artículo 103 y en los artículos 105, 106 y 107 de la presente Ley, al iniciarse el juicio, ampliar la demanda, reconvenir, promover el incidente o solicitar la medida cautelar, según corresponda.*

2.- *En el caso del punto 14.- del artículo 103 de la presente Ley, se abonará una Tasa mínima en Pesos (\$) equivalente al valor de Cuatro (4) Jus, al momento de interposición de la demanda.*

En el caso en que las partes presenten de común acuerdo un convenio regulador de la liquidación de bienes y/o con relación a la compensación económica, o bien arriben a ese acuerdo una vez avanzado el proceso, el Tribunal debe cuantificar el monto de la Tasa de Justicia y formular la interpelación para su pago, tornando exigible la obligación desde la fecha del emplazamiento. Todo ello de manera previa a la homologación de ese acuerdo.

En el caso de falta de acuerdo con relación a la liquidación de los bienes, el Tribunal debe cuantificar el monto de la Tasa de Justicia y formular la interpelación para su pago al momento de aprobarse el inventario y valuación de los bienes gananciales, tornando exigible la obligación desde la fecha del emplazamiento. Todo ello de manera previa a la partición de la masa ganancial.

Cuando la compensación económica se reclame como acción autónoma o por vía incidental, la Tasa resultará exigible al iniciarse el juicio o promover el incidente, a cargo del solicitante.

3.- *En la constitución en parte civil en sede penal y en las demandas promovidas por cobro de indemnizaciones por daños y perjuicios derivados de responsabilidad extracontractual, relaciones de consumo cuando las inicie el consumidor o usuario, mala praxis y daños ambientales no se abonará la Tasa de Justicia al inicio, debiendo ser pagada de conformidad a lo dispuesto en la sentencia o a lo expresado por las partes en la transacción, sólo en lo que respecta a capital e intereses.*

En caso de rechazo total de la demanda, desistimiento o perención de instancia el actor o el condenado en costas abonará sobre el monto de la demanda actualizado según el interés judicial fijado por la jurisprudencia del Tribunal Superior de Justicia.

Respecto al aporte contemplado en el primer párrafo del artículo 17, inciso a) de la Ley Nº 6468 -T.O. por Ley Nº 8404-, en la constitución en parte civil en sede penal y en las demandas promovidas por personas de existencia física por cobro de indemnizaciones por daños y perjuicios derivados de responsabilidad extracontractual se abonará, al momento de interponer la demanda, el importe máximo provisorio en Pesos (\$) equivalente al valor de Uno coma Cincuenta (1,50) Jus. La diferencia que pudiera resultar será abonada de conformidad a lo dispuesto en la sentencia o a lo expresado por las partes en la transacción, sólo en lo que respecta a capital e intereses.

En caso de desistimiento el actor abonará la diferencia sobre el monto de la demanda.

4.- *En el caso del punto 5.- del artículo 103 de la presente Ley se abonará una Tasa mínima en Pesos (\$) equivalente al valor de Uno coma Cincuenta (1,50) Jus al requerirse el servicio y el resto a la fecha de solicitarse la copia apta para tracto abreviado o la aprobación de las operaciones de inventario y avalúo o denuncia y adjudicación de bienes, en su caso.*

5.- *En el caso del punto 8.- del artículo 103 de la presente Ley, antes de cualquier pago o distribución de fondos provenientes de la venta de bienes de la liquidación. El Síndico, en las quiebras, debe liquidar la Tasa de Justicia bajo el control del actuario antes de proyectar el estado de distribución de fondos. En los casos de concursos preventivos se debe intimar el pago en el acto de homologación del acuerdo.*

En caso de acuerdo resolutorio o avenimiento, al notificarse el auto de homologación del acuerdo.

En los concursos especiales, al requerirse el servicio.

6.- *En el caso del punto 9.- del artículo 103 de la presente Ley, se debe intimar el pago en la sentencia o en el momento de la homologación del acuerdo arribado por las partes. En caso de desistimiento, en forma previa a su resolución.*

7.- *En el caso del punto 18.- del artículo 103 de esta Ley, se debe intimar el pago en la resolución definitiva.*

8.- *En el caso del punto 19.- del artículo 103 de la presente Ley, se debe intimar el pago en la resolución que suspende la realización del juicio.*

9.- *En los procesos de mediación prejudicial obligatoria, en forma inmediata a la suscripción del acuerdo y previo a la protocolización del mismo.*

La Tasa de Justicia será abonada en las oportunidades mencionadas sin posibilidad de solicitar su diferimiento, ni aun en el caso de constitución de fianza.

En el caso en que el diferimiento esté expresamente previsto por ley, se debe abonar junto con la Tasa de Justicia el interés compensatorio que fije el Tribunal Superior de Justicia.

La omisión en el pago generará los intereses moratorios establecidos por el Tribunal Superior de Justicia para las deudas en concepto de Tasa de Justicia.

En ningún caso se puede ordenar la cancelación de las medidas cautelares sin la acreditación del pago de la Tasa de Justicia o la certificación de la existencia de la deuda.

Artículo 109.- *En los casos del punto 6.- del artículo 103 de la presente Ley la Tasa será abonada por el demandado condenado en costas, debiendo ser intimado al momento de dictar sentencia.*

En los casos de allanamiento o de acuerdo en sede administrativa, será abonada íntegramente por el demandado al cancelar la deuda o al momento de suscribir un plan de facilidades de pago.

Las ejecuciones fiscales iniciadas para el cobro judicial de las deudas de Tasa de Justicia y sus accesorios tendrán una disminución del Cincuenta por Ciento (50%) en la Tasa de Justicia que se devengue en dicho proceso, cuando el demandado no haya opuesto excepciones y realice el pago en forma voluntaria.

Artículo 110.- *No se pueden extender autorizaciones para transferencias por tracto abreviado sin acompañar el certificado de pago de la Tasa de Justicia correspondiente, emitido conforme la reglamentación dispuesta por el Tribunal Superior de Justicia al efecto. Los escribanos públicos no pueden autorizar escrituras por tracto abreviado o cualquier otro tipo de adjudicación extrajudicial de bienes sin contar con la debida certificación del Tribunal que en la Declaratoria de Herederos se ha abonado la correspondiente Tasa de Justicia de acuerdo a los parámetros establecidos en el punto 5.- del artículo 103 de la presente Ley.*

Artículo 111.- *En los casos en que se presenten recursos judiciales tendientes a revisar las resoluciones dictadas en sede administrativa en materia de defensa del consumidor, el impugnante debe abonar al momento de la presentación una Tasa de Justicia equivalente al Uno por Ciento (1%) del contenido del perjuicio económico que causa la decisión administrativa que se recurre, que debe ser estimado en todos los casos por el recurrente, como condición de admisibilidad del recurso.*

Poder Ejecutivo

Córdoba

—*—
Artículo 112.- En los procesos no penales de violencia familiar o de género el autor del hecho generador de la violencia abonará una Tasa de Justicia fija en Pesos (\$) equivalente al valor de Tres (3) Jus. A tal efecto, se debe intimar el pago en la resolución que ordena la medida cautelar. El emplazado al pago quedará liberado del mismo si en la instancia respectiva se modifica su situación de implicado por la víctima como autor del hecho generador de la violencia.

Artículo 113.- Por los servicios que se enumeran a continuación se abonarán las siguientes tasas:

	<u>Concepto</u>	<u>Importe</u>
1.-	Archivo General de Tribunales:	
1.1.-	Por cada pedido de desarchivo:	\$ 1.500,00
1.2.-	Copias y/o copias digitales, por cada carilla de cualquier documento archivado:	\$ 200,00
1.3.-	Certificación de copias:	\$ 1.000,00
1.4.-	Informes:	\$ 2.000,00
1.5.-	Búsquedas:	
1.5.1.-	Búsquedas en protocolos, por año y –dentro de cada año- por tipo de resolución (Autos y/o Sentencias):	\$ 2.000,00
1.5.2.-	Búsquedas de antecedentes penales, por cada hecho:	\$ 1.000,00
2.-	Actuaciones administrativas:	
2.1.1.-	Por pedidos de devolución y/o compensación de Tasa de Justicia, excepto en los casos de recursos directos admitidos:	\$ 400,00
2.1.2.-	Por pedidos de informes:	\$ 500,00
2.2.-	Por actuaciones relativas a los Peritos de Matrícula Judicial, Martilleros y Tasadores Judiciales:	
2.2.1.-	Inscripción, renovación, licencia, cambio de domicilio, incorporación, cambio de circunscripción, renuncia, remoción, emisión de credencial o renovación anual:	\$ 750,00
2.3.-	Por actuaciones relativas a los Síndicos Concursales:	
2.3.1.-	Inscripción Categoría "A":	1,5 Jus
2.3.2.-	Inscripción Categoría "B":	1,0 Jus
2.4.-	Por solicitudes de certificaciones en general expedidas por áreas administrativas del Tribunal Superior de Justicia:	\$ 500,00
2.5.-	Legalizaciones:	\$ 1.000,00
2.6.-	Por los servicios brindados por el Registro Público de Juicios Universales:	
2.6.1.-	Inscripción y consulta:	

2.6.1.1.-	<i>Por inscripción y/o informe de cada causante en los Juicios Testamentarios Sucesorios, ab intestato, protocolización de testamento y todos los trámites referidos a juicios sucesorios provenientes de otras jurisdicciones, al momento de solicitarse:</i>	\$	2.000,00
2.6.1.2.-	<i>Inscripción urgente:</i>	\$	2.500,00
2.6.1.3.-	<i>Informe por escrito:</i>	\$	600,00
2.7.-	<i>Por los servicios brindados por el Registro Público de Accidentes y Enfermedades Laborales en la forma y condiciones establecidas en el artículo 7º de la Ley Nº 8380:</i>		
2.7.1.-	<i>Consultas:</i>		
2.7.1.1.-	<i>Informe por escrito:</i>	\$	500,00
2.8.-	<i>Registros de Amparo - Ley Nº 4915:</i>		
2.8.1.-	<i>Consultas:</i>		
2.8.1.1.-	<i>Informe por escrito:</i>	\$	500,00
2.9.-	<i>Uso de la Sala de Remates:</i>		
2.9.1.-	<i>Por cada remate extrajudicial:</i>		1,0 Jus
2.10.-	<i>Por servicios especiales conforme la reglamentación del Tribunal Superior de Justicia:</i>	\$	300,00
2.11.-	<i>Por requerimientos de informes periciales de peritos oficiales dependientes del Poder Judicial o del comité auditor:</i>		8,0 Jus
2.12.-	<i>Por cada solicitud de expedientes del casillero externo, a partir del segundo pedido:</i>	\$	400,00
3.-	<i>Instituto de Medicina Forense:</i>		
3.1.-	<i>Otorgamiento por parte de los médicos forenses de la certificación de los fallecimientos en los casos de seguros de vida:</i>		0,5 Jus
3.2.-	<i>Actividades de postgrado que se realizan para las diferentes universidades:</i>		0,5 Jus
3.3.-	<i>Alquiler de heladeras para actividades no judiciales y judiciales de otra jurisdicción (por día):</i>		0,5 Jus
3.4.-	<i>Formolización de cadáveres no judiciales de esta jurisdicción:</i>		12,0 Jus
3.5.-	<i>Formolización de cadáveres no judiciales y judiciales de otra jurisdicción:</i>		12,0 Jus
3.6.-	<i>Autopsias no judiciales y judiciales de otras jurisdicciones:</i>		8,0 Jus
3.7.-	<i>Pericias:</i>		8,0 Jus

Poder Ejecutivo

Córdoba



3.8.-	Determinación de drogas, antígeno prostático específico, anticuerpo anti HIV y cualquier otra determinación, por cada una:	1,0 Jus
3.9.-	Por pericias médicas especializadas realizadas por el Comité Consultivo y Operativo en Prácticas Médico Sanitarias y Bioética del Poder Judicial de la Provincia de Córdoba, por cada profesional:	8,0 Jus
3.10.-	Extracción de material cadavérico para estudios genéticos:	8,0 Jus
4.-	Centro de Genética Forense:	
4.1.-	Estudios de paternidad que incluye la tipificación del ADN nuclear de dos (2) o tres (3) personas, a partir de hisopados bucales o muestras de sangre. Toma de muestras por parte del Poder Judicial de la Provincia de Córdoba:	\$ 78.000,00
4.2.-	Tipificación del ADN nuclear de una (1) persona, a partir de hisopado bucal o muestra de sangre tomada por el Poder Judicial de la Provincia de Córdoba:	\$ 26.000,00
4.3.-	Tipificación del ADN nuclear de una (1) persona, a partir de una muestra de material cadavérico óseo o dentario. No incluye toma de muestras:	\$ 140.000,00
4.4.-	Cuando los servicios enumerados en los puntos 4.1.- a 4.3.- de este artículo se presten a instituciones públicas o privadas que posean convenio con el Poder Judicial de la Provincia de Córdoba y la muestra sea a cargo de la institución solicitante, los importes indicados tendrán una reducción del Veinte por Ciento (20%).	
4.5.-	Tipificación de ADN nuclear a partir de un vestigio biológico (saliva, pelo, sangre, etc.), sin fraccionamiento diferencial. Para instituciones públicas o privadas que posean convenio con el Poder Judicial de la Provincia Córdoba. Toma de muestras por parte de la institución solicitante:	\$ 66.000,00
4.6.-	Tipificación de ADN nuclear a partir de un vestigio biológico, con fraccionamiento diferencial. Para instituciones públicas o privadas que posean convenio con el Poder Judicial de la Provincia de Córdoba. Toma de muestras por parte de la institución solicitante:	\$ 150.000,00
5.-	Policía Judicial:	

5.1.-	<i>Por actividades técnicas sobre vehículos siniestrados, sustraídos o secuestrados:</i>	1,0 Jus
5.2.-	<i>Por actividades técnicas de identificación vehicular (revenido químico):</i>	1,5 Jus
5.2.1.-	<i>Identificación fuera del radio de la ciudad de Córdoba, por cada kilómetro recorrido (ida y vuelta):</i>	8,0 Jus
5.3.-	<i>Gabinete Físico Mecánico:</i>	
5.3.1.-	<i>Por cada estudio o dictamen:</i>	10,0 Jus
5.3.2.-	<i>En el caso anterior, por cada documento desde el segundo en adelante:</i>	1,0 Jus
5.4.-	<i>Gabinete Médico Químico (Sección Química Legal):</i>	
5.4.1.-	<i>Por cada estudio técnico (por muestra):</i>	1,0 Jus
5.5.-	<i>Informe estadístico de la Oficina de Estadísticas y Enlace:</i>	1,0 Jus
5.6.-	<i>Informe de la División de Procesamiento de las Telecomunicaciones:</i>	5,0 Jus
5.7.-	<i>Por cada informe técnico o dictamen pericial de la División Tecnología Forense, Sección Informática Forense (Oficina Equipos Móviles):</i>	8,0 Jus
5.8.-	<i>Por cada informe técnico o dictamen pericial de la División Tecnología Forense, Sección Informática Forense (Oficina Equipos de Computación):</i>	8,0 Jus
5.9.-	<i>Por cada informe técnico o dictamen pericial de la División Tecnología Forense, Sección Informática Forense (Oficina Internet Forense):</i>	4,0 Jus
5.10.-	<i>Por cada informe técnico o dictamen pericial de la División Tecnología Forense (Oficina Video Legal):</i>	5,0 Jus
5.11.-	<i>Por cada informe técnico o dictamen pericial de la División Tecnología Forense (Oficina Audio Legal):</i>	5,0 Jus
5.12.-	<i>Por cada informe técnico o dictamen pericial de la División Tecnología Forense (Oficina Producción y Análisis Audiovisual):</i>	8,0 Jus
5.13.-	<i>Por cada estudio de la Sección Balística:</i>	10,0 Jus
6.-	Centro Judicial de Mediación:	
6.1.-	<i>Inscripción y renovación en la matrícula del Mediador:</i>	1,0 Jus
7.-	Jueces de Paz:	

Poder Ejecutivo

Córdoba



7.1.- *Certificaciones de firmas y rubricaciones de las constancias o formularios impresos, sólo en los supuestos en que la legislación nacional, provincial o municipal (leyes, reglamentos, disposiciones normativas y ordenanzas) expresamente autoricen su intervención en tal sentido, con excepción de aquellas provenientes de la seguridad social o asistencialismo gubernamental:*

7.1.1.-	<i>Por cada firma:</i>	\$	700,00
7.1.2.-	<i>Por cada rubricación:</i>	\$	700,00
7.1.3.-	<i>Por certificación de fotocopias, por cada una:</i>	\$	200,00

Artículo 114.- *Por los gastos incurridos por el Poder Judicial de la Provincia de Córdoba en materia de administración, gestión y control de bienes secuestrados, los cesionarios de su uso abonarán la suma en Pesos (\$) equivalente a Un (1) Jus al momento de la entrega del bien y, semestralmente, aportarán la misma suma.*

Artículo 115.- *Por los vehículos secuestrados cuya notificación de retiro se haya cursado a sus propietarios, se abonará por cada día de estadía en el Poder Judicial de la Provincia de Córdoba, una Tasa de Pesos Doscientos (\$ 200,00) a partir del día de la comunicación.*

DISPOSICIONES GENERALES

Artículo 116.- *El Ministerio de Finanzas o el organismo que lo sustituyere puede adecuar la descripción de los servicios respectivos y redefinir los valores, porcentajes o montos fijos que, en concepto de Tasas Retributivas de Servicios se consignan en la presente Ley, en función de los costos de prestación que periódicamente se determinen.*

Asimismo, a propuesta del organismo correspondiente de la Administración Pública o del Poder Judicial, el Ministerio de Finanzas puede establecer los importes que retribuyan nuevos servicios no contemplados expresamente en la presente Ley en compensación de los gastos a que dé lugar la prestación, y eliminar los importes de Tasas Retributivas correspondientes a servicios que dejen de prestarse.

El Ministerio de Finanzas podrá reducir en hasta un Cincuenta por Ciento (50%) el importe de las Tasas Retributivas de Servicios previstas en la presente Ley cuando los servicios sean prestados, disponibilizados o solicitados por los distintos usuarios mediante la modalidad web u otra plataforma electrónica.

Tratándose de las Tasas Retributivas de Servicios del Registro General de la Provincia y las Tasas del Poder Judicial, cuyos importes se determinen en función de la base imponible o valuación del inmueble o consideren como parámetros para su cuantificación la base imponible de otros impuestos provinciales que tomen como referencia tales valuaciones, el Ministerio de Finanzas puede disponer la reducción y/o adecuación de las alícuotas y/o montos fijos que se aplican para determinar las referidas tasas, con el objetivo de reducir la incidencia del costo tributario que el desarrollo de las transacciones inmobiliarias produce en los ciudadanos de la Provincia de Córdoba.

Artículo 117.- *A los efectos de la determinación de la base imponible del Impuesto Inmobiliario a ser utilizada para calcular el Impuesto de Sellos y las Tasas Retributivas de Servicios, el Ministerio de Finanzas o el organismo que lo sustituyere puede establecer los correspondientes coeficientes.*

Artículo 118.- *El pago de los tributos que se establecen en la presente Ley puede efectuarse en una (1) cuota o en el número de ellas que fije el Ministerio de Finanzas o el organismo que lo sustituyere, a opción del contribuyente. En caso de que se opte por el pago en cuotas, las mismas podrán incluir intereses de financiación cuya tasa será establecida por la Secretaría de Ingresos Públicos o el organismo que la sustituya.*

La falta de pago en término de la/s cuota/s devengará, a partir de la fecha de su vencimiento, el interés resarcitorio que fije la Secretaría de Ingresos Públicos dependiente del Ministerio de Finanzas.

Cuando la Dirección General de Catastro, en los términos previstos en el artículo 44 de la Ley Nº 10454 y sus modificatorias, efectúe de oficio el revalúo general de las unidades catastrales, la Dirección General de Rentas, de corresponder, procederá a reliquidar el impuesto que surja respecto de las cuotas por vencer a partir de la fecha de la nueva valuación. Para tales casos, no resultará de aplicación lo establecido en el artículo 46 de la mencionada Ley del Catastro Territorial, respecto a la vigencia de las valuaciones.

Artículo 119.- *Las comunas pueden celebrar convenios con las municipalidades de la Provincia de Córdoba con el propósito de la liquidación y recaudación del impuesto correspondiente a los vehículos automotores y acoplados atribuibles a su jurisdicción. Cuando ello no ocurriera, las transferencias de legajos hacia las comunas deben efectuarse sin cargo para los contribuyentes.*

Poder Ejecutivo

Córdoba

Artículo 120.- *El monto del Impuesto Inmobiliario, el Fondo de Infraestructura de Redes de Gas para Municipios y Comunas y de la Contribución Especial para la Financiación de Obras y Servicios del Fideicomiso para el Desarrollo Agropecuario (FDA) serán reducidos en un Treinta por Ciento (30%) en la medida en que la totalidad de las obligaciones devengadas, vencidas y no prescritas en su calidad de contribuyente, responsable y/o de corresponder deudor solidario de los Impuestos Inmobiliario, a la Propiedad Automotor, a las Embarcaciones, sobre los Ingresos Brutos y demás recursos que se recauden conjuntamente con los mismos, establecidos en el Código Tributario Provincial y/o leyes tributarias especiales, se encuentren canceladas y/o regularizadas al momento del vencimiento del pago del referido impuesto y, asimismo -de corresponder-, que las declaraciones juradas determinativas del Impuesto sobre los Ingresos Brutos que se hayan devengado y vencido a dicho momento, se encuentren presentadas.*

En caso de que el contribuyente opte por el pago en cuotas del impuesto -artículo 118 de la presente Ley-, el requisito para el goce del citado beneficio de reducción se analizará al vencimiento de cada una de ellas y, de corresponder, sólo operará para la/s cuota/s por vencer a partir de dicha regularización en la proporción de las mismas y en las formas, condiciones y/o términos que disponga la Dirección General de Rentas.

Para aquellos inmuebles urbanos cuya base imponible no supere el valor que establezca el Ministerio de Finanzas, respecto de los cuales se verifiquen los requisitos establecidos en los párrafos anteriores y se encuentren locados con destino de casa habitación del locatario y su familia, obtendrán además una reducción del Treinta por Ciento (30,00%) del Impuesto Inmobiliario a ingresar cuando el contrato se encuentre informado a la Dirección General de Rentas, en las formas y/o condiciones que la misma establezca.

Las disposiciones del presente artículo resultan de aplicación para el Impuesto a la Propiedad Automotor e Impuesto a las Embarcaciones.

Artículo 121.- *El Poder Ejecutivo Provincial puede:*

a) Adecuar exenciones, mínimos, impuestos fijos, disposiciones, escalas y alícuotas respecto de los Impuestos de Sellos, Inmobiliario, a la Propiedad Automotor, sobre los Ingresos Brutos, a las Embarcaciones y demás tributos legislados en el Código Tributario Provincial y leyes especiales, de conformidad a los programas de reestructuración y armonización tributaria que se consideren oportunos. Asimismo, puede establecer o efectuar adecuaciones referidas a las disposiciones generales del Código Tributario Provincial;

- b) *Crear regímenes de incentivos fiscales que fomenten, en forma prioritaria, la creación de puestos de trabajo, la realización de inversiones productivas en la Provincia y, el mantenimiento o reducción de precios de los servicios públicos. Asimismo, podrá celebrar Convenios Interjurisdiccionales que, a condición de reciprocidad, establezcan beneficios promocionales a determinados sectores productivos, comerciales y/o de servicios como una medida adicional de potenciar la economía regional.*
- c) *Disponer reducción y/o adecuación de alícuotas respecto del Impuesto sobre los Ingresos Brutos en las actividades de suministro de energía eléctrica y gas cuando se produzcan aumentos y/o actualizaciones en las tarifas y/o precio del suministro de los mismos, a los fines de reducir la incidencia del costo impositivo que el desarrollo de tales actividades económicas produce en los ciudadanos de la Provincia de Córdoba;*
- d) *Establecer requisitos y/o condiciones y/o parámetros adicionales a las previstas en el artículo 120 de la presente Ley a los fines de gozar de la reducción del Treinta por Ciento (30%);*
- e) *Disponer el ingreso de un anticipo financiero del importe que en definitiva les corresponda tributar en el Impuesto sobre los Ingresos Brutos por las posiciones de los anticipos devengados del período fiscal 2024, para determinados sectores de actividades económicas, categorías y/o grupos de contribuyentes -ya sea locales o de Convenio Multilateral-, cuyo monto deberá ser equivalente en hasta el Cincuenta por Ciento (50%) del impuesto declarado o determinado por la Dirección correspondiente a la anualidad 2023.*

En caso de aquellos contribuyentes y/o responsables que no hubieren presentado la declaración jurada del período fiscal 2023, la Dirección General de Rentas podrá liquidar y exigir el pago del anticipo financiero tomando como base de cálculo, una suma equivalente en hasta el Sesenta y Cinco por Ciento (65%) del impuesto declarado o determinado por la Dirección en el Impuesto sobre los Ingresos Brutos correspondiente a cualquier año no prescripto, incluidos los fondos que se recauden con el mismo.

El monto del anticipo financiero no devengará intereses a favor del contribuyente y/o responsable y deberá imputarse para los anticipos del Impuesto sobre los Ingresos Brutos por la anualidad 2024 o siguientes, a partir del anticipo que establezca el Ministerio de Finanzas y hasta el porcentaje del impuesto determinado en cada posición que defina, a tales efectos, el referido Ministerio.

De corresponder, el cobro judicial del referido anticipo financiero y sus accesorios, se hará por la vía de la Ejecución Fiscal establecida por la Ley N° 9024 y sus modificatorias o la norma que la sustituyere, mediante

el procedimiento normado en el artículo 61 del Código Tributario Provincial -Ley Nº 6006 T.O. 2023 y su modificatoria-.

A tal efecto, servirá de título suficiente la liquidación de deuda expedida en la forma y/o condiciones establecidas en el artículo 5º de la citada Ley de Ejecución Fiscal.

El Ministerio de Finanzas o el organismo que lo sustituyere, se encuentra facultado para establecer el número de cuotas para el ingreso del anticipo financiero previsto en el primer párrafo del presente inciso y la fecha de vencimiento de cada una de ellas, de corresponder, y

- f) Disponer excepciones y/o limitaciones a la exención del pago del Impuesto sobre los Ingresos Brutos previstos en el Código Tributario Provincial -Ley Nº 6006 T.O. 2023 y su modificatoria- y demás leyes tributarias especiales, respecto de operaciones y/o instrumentos financieros y/o de inversión y demás conceptos que reconozcan intereses y/o rentas a sus inversores. La recaudación del citado impuesto proveniente de tales conceptos tendrá el carácter de recurso afectado y, excepcionalmente, integrará el Fondo Solidario de Cobertura y Financiación para Desequilibrios de la Caja de Jubilaciones, Pensiones y Retiros de Córdoba creado por Ley Nº 10724 y sus modificatorias.*

En todos los casos la alícuota del gravamen no podrá superar la establecida -especialmente-, para las instituciones sujetas al régimen de la Ley Nacional Nº 21526 -primer párrafo del artículo 22 de la presente Ley-.

- g) Crear regímenes de pago del Impuesto sobre los Ingresos Brutos para determinada categoría de contribuyentes en base a sus ingresos, actividad desarrollada u otras variables que resulten relevantes, que permitan sustituir la declaración jurada para la determinación de los anticipos mensuales con el objetivo de simplificar la carga administrativa de los contribuyentes.*

En todos los supuestos es necesaria la posterior ratificación por parte de la Legislatura Provincial.

Asimismo, en caso de situaciones de emergencia económica y/o coyunturales el Poder Ejecutivo puede, excepcionalmente, disponer la modificación y/o eliminación del beneficio del límite de incremento de la obligación previsto en los artículos 127, 128 y 129 de esta Ley, respecto de la/s cuota/s de los tributos contemplados en los citados artículos no vencidos -anualidad 2024-.

Artículo 122.- *Establécese que quedan exceptuados de pagar el Impuesto Inmobiliario y la contribución especial que se recauda conjuntamente con el mismo, los siguientes inmuebles:*

- a) Los comprendidos en la Categoría Social definida por la Dirección General de Catastro o aquellos pertenecientes a los sujetos beneficiados por el Decreto N° 1334/06 -DOCOF Social-, y
- b) Los pertenecientes a contribuyentes que encuadren en la definición de hogares pobres establecida por el Decreto N° 1357/06 de creación del Programa Tarifa Solidaria.

Artículo 123.- Fijanse los siguientes porcentajes de exención del Impuesto Inmobiliario aplicable a los sujetos a que alude el inciso 6) del artículo 196 del Código Tributario Provincial:

- a) Personas adultas mayores en situación de indigencia: Ciento por Ciento (100%), y
- b) Personas adultas mayores en situación de pobreza: Ciento por Ciento (100%).

Artículo 124.- Fijanse los siguientes porcentajes de exención del Impuesto Inmobiliario aplicable a los sujetos a que alude el inciso 12) del artículo 196 del Código Tributario Provincial:

- a) Sujetos en situación de indigencia: Ciento por Ciento (100%), y
- b) Sujetos en situación de pobreza: Cincuenta por Ciento (50%).

Artículo 125.- Facúltase al Ministerio de Finanzas a establecer los parámetros y/o condiciones que deben verificarse a los fines del encuadramiento en las disposiciones de los artículos 122, 123 y 124 de esta Ley.

Artículo 126.- Establécese para la determinación del Impuesto Inmobiliario Básico Rural correspondiente a la anualidad 2024, los siguientes grupos de segmentación de contribuyentes del referido impuesto, en función de la cantidad de hectáreas del inmueble y su valuación:

Tipo de Grupo	Criterios de Segmentación					
	Primer Criterio		Segundo Criterio		Tercer Criterio	
	Hectáreas	Valuación (\$)	Hectáreas	Valuación (\$)	Hectáreas	Valuación (\$)
Grupo I	Menor o igual a 50 ha	Menor o igual a \$ 7.500.000,00	Mayor a 50 ha y menor o igual a 200 ha	Menor o igual a \$ 1.500.000,00	-	-
Grupo II	Menor o igual a 50 ha	Mayor a \$ 7.500.000,00	Mayor a 50 ha y menor o igual a 200 ha	Mayor a \$ 1.500.000,00 y menor o igual a \$ 27.000.000,00	Mayor a 200 ha	Menor o igual a \$24.000.000,00

*Poder Ejecutivo
Córdoba*



Grupo III	Mayor a 50 ha y menor o igual a 200 ha	Mayor a \$ 27.000.000,00	Mayor a 200 ha y menor o igual a 500 ha	Mayor a \$ 24.000.000,00	-	-
Grupo IV	Mayor a 500 ha y menor o igual a 1.000 ha	Mayor a \$ 24.000.000,00				
Grupo V	Mayor a 1.000 ha	Mayor a \$ 24.000.000,00				

Artículo 127.- *La liquidación para el pago anual del Impuesto Inmobiliario Básico Rural que se determine para cada partida alcanzada por el gravamen, incluida la contribución especial que la integra, con excepción del impacto que generen las mejoras incorporadas en dicha liquidación, no puede exceder, para los inmuebles comprendidos en los Grupos I, II y III del artículo 126 precedente, el porcentaje de variación del Índice de Productos Agropecuarios correspondiente al Índice de Precios Internos al por Mayor (IPM) del Sistema de Índices de Precios Mayoristas (SIPM) que publica el Instituto Nacional de Estadísticas y Censos (INDEC), entre los meses que a tal efecto disponga el Ministerio de Finanzas, respecto del monto de la liquidación efectuada para la anualidad 2023, incluidos los fondos adicionales que integran la misma.*

En caso de que el contribuyente opte por el pago en cuotas, de acuerdo a lo dispuesto en el artículo 118 de la presente Ley, a los fines de determinar el monto de las mismas se deberá proceder a calcular el beneficio establecido precedentemente, tomando en comparación la variación del Índice de Productos Agropecuarios correspondiente al Índice de Precios Internos al por Mayor (IPM) del Sistema de Índices de Precios Mayoristas (SIPM) que publica el Instituto Nacional de Estadísticas y Censos (INDEC) entre el mes base utilizado para el cálculo del párrafo anterior y el mes que, a tales efectos, disponga el Ministerio de Finanzas en función del vencimiento y la generación de la cuota.

El beneficio de limitación en el incremento del impuesto establecido en el presente artículo no será de aplicación para aquellos inmuebles que constituyan rémora en los términos del último párrafo del artículo 6° de la presente.

Facúltase a la Dirección General de Rentas a efectuar los ajustes que resulten necesarios en la liquidación del Impuesto Básico y en la contribución especial que se recauda conjuntamente con el mismo, a los fines de cumplimentar las disposiciones del presente artículo.

Artículo 128.- *La liquidación para el pago anual del Impuesto Inmobiliario Urbano edificado determinado de acuerdo al punto 1.1.- del artículo 6° de la presente Ley correspondiente a la anualidad 2024 para cada partida alcanzada por el gravamen, con excepción del impacto que generen las mejoras incorporadas en dicha liquidación no puede exceder en más al porcentaje de incremento interanual de la Remuneración Imponible Promedio de los Trabajadores Estables (RIOTE), entre los meses que a tal efecto disponga el Ministerio de Finanzas, respecto del monto de la misma liquidación efectuada para la anualidad 2023.*

En caso de que el contribuyente opte por el pago en cuotas, de acuerdo a lo dispuesto en el artículo 118 de la presente Ley, a los fines de determinar el monto de las mismas se deberá proceder a calcular el beneficio establecido precedentemente, tomando en comparación la variación de la Remuneración Imponible Promedio de los Trabajadores Estables (RIOTE), entre el mes base utilizado para el cálculo del párrafo anterior y el mes que, a tales efectos, disponga el Ministerio de Finanzas en función del vencimiento y la generación de la cuota.

El beneficio de limitación en el incremento del impuesto establecido en el presente artículo no será de aplicación para aquellos inmuebles que constituyan rémora o vivienda vacía, ociosa y/o desocupada en los términos del artículo 6° de la presente.

Artículo 129.- *La liquidación para el pago anual del Impuesto Inmobiliario Urbano baldío determinado de acuerdo al punto 1.2.- del artículo 6° de la presente Ley correspondiente a la anualidad 2024 para cada partida alcanzada por el gravamen, incluido el Fondo de Infraestructura de Redes de Gas para Municipios y Comunas que la integra, con excepción del impacto que genere el monto adicional dispuesto en el segundo párrafo del punto 1.2.- del artículo mencionado, no puede exceder en más al porcentaje de incremento interanual de la Remuneración Imponible Promedio de los Trabajadores Estables (RIOTE), entre los meses que a tal efecto disponga el Ministerio de Finanzas, respecto del monto de la liquidación efectuada para la anualidad 2023, incluido el fondo adicional que integra la misma.*

En caso de que el contribuyente opte por el pago en cuotas, de acuerdo a lo dispuesto en el artículo 118 de la presente Ley, a los fines de determinar el

Poder Ejecutivo

Córdoba



monto de las mismas se deberá proceder a calcular el beneficio establecido precedentemente, tomando en comparación la variación de la Remuneración Imponible Promedio de los Trabajadores Estables (RIPTE), entre el mes base utilizado para el cálculo del párrafo anterior y el mes que, a tales efectos, disponga el Ministerio de Finanzas en función del vencimiento y la generación de la cuota.

El beneficio de limitación en el incremento del impuesto establecido en el presente artículo no será de aplicación para aquellos inmuebles que constituyan rémora en los términos del último párrafo del artículo 6° de la presente.

Artículo 130.- *La Contribución Especial para la Financiación de Obras y Servicios del Fideicomiso para el Desarrollo Agropecuario (FDA) que se recauda conjuntamente con el Impuesto Inmobiliario Rural, Cero coma Cincuenta y Cinco por Ciento (0,55%) de la base imponible de la tierra libre de mejoras determinado para cada anualidad, no pudiendo dicha base de cálculo sufrir descuentos especiales. Al monto obtenido se le deberá aplicar el Coeficiente de Equidad Inmobiliario (CEI), conforme las disposiciones del artículo 189 del Código Tributario Provincial.*

La mencionada contribución determinada para cada inmueble, no podrá ser inferior a Pesos Trece Mil (\$ 13.000,00).

Artículo 131.- *El Fondo de Infraestructura de Redes de Gas para Municipios y Comunas que se recauda conjuntamente con el Impuesto Inmobiliario Básico de inmuebles urbanos baldíos, será de un importe equivalente al Setenta por Ciento (70%) del Impuesto Inmobiliario Básico de inmuebles urbanos baldíos calculado de acuerdo a lo establecido en el punto 1.2.- del artículo 6° de la presente Ley.*

El mencionado Fondo determinado para cada inmueble, no puede ser inferior a Pesos Cuatro Mil Quinientos (\$ 4.500,00).

Artículo 132.- *Establécese en el Ochenta por Ciento (80%) la alícuota correspondiente al aporte para el Fondo Solidario de Cobertura y Financiación para desequilibrios de la Caja de Jubilaciones, Pensiones y Retiros de Córdoba a realizar por las instituciones sujetas al régimen de la Ley Nacional N° 21526 -de Entidades Financieras-. La referida alícuota podrá ser adecuada, en la presente anualidad, hasta un valor máximo del Cien por Ciento (100%) por el Poder Ejecutivo Provincial.*

A los fines previstos en el artículo 14 de la Ley N° 10724 y sus modificatorias, la alícuota no podrá superar el Cuarenta y Ocho por Ciento (48,00%).

Artículo 133.- *Establécese que resultan alcanzados por las disposiciones del segundo párrafo del inciso 22) del artículo 242 del Código Tributario Provincial aquellos contribuyentes que el importe total de sus ingresos brutos atribuibles al Ejercicio Fiscal 2023, correspondientes a la totalidad de actividades desarrolladas -incluidas las que corresponderían a las exentas y/o no gravadas-, cualquiera sea la jurisdicción en que se lleven a cabo las mismas, no supere la suma de Pesos Cuatrocientos Millones (\$ 400.000.000,00).*

Cuando el inicio de actividad tenga lugar con posterioridad al 1 de noviembre del año 2023, corresponde la exención desde los hechos imponibles que se perfeccionen a partir del primer día del cuarto mes de operaciones del contribuyente, en tanto el importe anualizado de sus ingresos brutos acumulados hasta el mes anterior no supere el límite precedentemente establecido. A efectos de determinar el referido importe anualizado de ingresos debe computarse el trimestre que se inicia a partir del mes en que se devengaran o percibieran -según corresponda-, los mismos.

A los fines de la determinación del importe total de los ingresos brutos a que se hace referencia en el primer párrafo del presente artículo se excluirán los ingresos derivados de la enajenación de bienes de uso y los comprendidos en el artículo 239 del Código Tributario Provincial, excepto los ingresos provenientes de las exportaciones -inciso g) de dicho artículo-

Asimismo, en el caso de contribuyentes y/o responsables que deban tributar sobre bases imponibles especiales, el importe de los ingresos brutos a que se hace referencia en el primer párrafo del presente artículo se conformará por el total de ingresos que, de acuerdo a las disposiciones del Código Tributario Provincial constituyen la base imponible del Impuesto sobre los Ingresos Brutos para cada actividad desarrollada por el contribuyente y/o responsable y los ingresos provenientes de las exportaciones previstos en el inciso g) del artículo 239 del Código Tributario Provincial.

Artículo 134.- *Ratificanse las disposiciones contenidas en los Decretos Nros. 1647/2022, 795/2023, 1020/2023 y 1472/2023.*

Poder Ejecutivo

Córdoba

Artículo 135.- De forma.

OSVALDO GIORDANO
MINISTRO DE FINANZAS

SILVANA RIVERO
MINISTRA DE COORDINACIÓN

JUAN SCHIARETTI
GOBERNADOR DE LA PROVINCIA DE CORDOBA

JORGE EDUARDO CORDOBA
FISCAL DE ESTADO
PROVINCIA DE CORDOBA

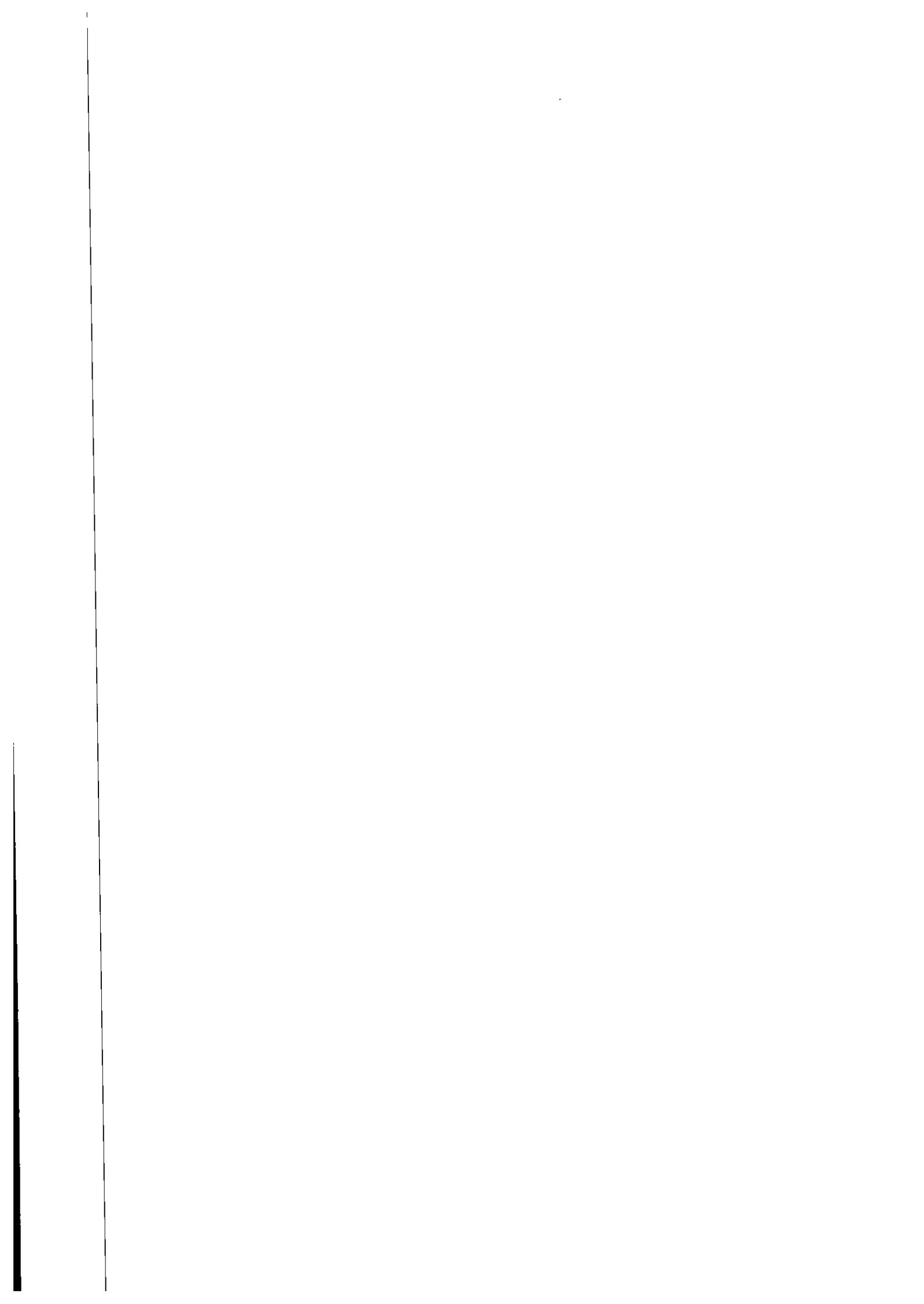

ANEXO I - Ley Impositiva N° - Anualidad 2024

Código NAES	Descripción de la Actividad	Incluye:	Excluye:	LIA 2023 - Alicuotas reducidas - Artículo 40 Ley Impositiva N°	LIA 2023 - Alicuotas especiales - Artículo 14 Ley Impositiva	LIA 2023 - Alicuota Agravada - Artículo 41 Ley Impositiva N°	Tratamientos diferenciales - Artículo Ley
011111	Cultivo de arroz	El cultivo de cereales como: - arroz con cáscara, orgánico y arroz genéticamente modificado. El secado de arroz cuando se realiza en el establecimiento agropecuario. La producción de semillas de cereales excepto los forrajeros cuando es una actividad complementaria al cultivo.	El cultivo de cereales destinados principalmente a la alimentación animal (011121, 011129). El secado de arroz cuando se realiza en el establecimiento industrial (106120), o como un servicio realizado por terceros (016190). La elaboración de almidones de arroz (106120). La producción de semillas y de otras formas de propagación de cultivo agrícolas certificadas para siembra (013011, 013012, 013019, 013020).	0,25%	0,50%		
011112	Cultivo de trigo	El cultivo de trigo. La producción de semillas de cereales excepto los forrajeros cuando es una actividad complementaria al cultivo.	El cultivo de cereales destinados principalmente a la alimentación animal (011121, 011129). La producción de semillas y de otras formas de propagación de cultivo agrícolas certificadas para siembra (013011, 013012, 013019, 013020).	0,25%	0,50%		
011119	Cultivo de cereales n.c.p., excepto los de uso forrajero	El cultivo de cereales como: - Cebada cervecera La producción de semillas de cereales excepto los forrajeros cuando es una actividad complementaria al cultivo.	El cultivo de cereales destinados principalmente a la alimentación animal (011121, 011129). La producción de semillas y de otras formas de propagación de cultivo agrícolas certificadas para siembra (013011, 013012, 013019, 013020).	0,25%	0,50%		
011121	Cultivo de maíz	El cultivo de maíz destinados a la alimentación animal ya sea en forma directa o elaborada. La producción de semillas de cereales forrajeros cuando es una actividad complementaria al cultivo.	El cultivo de cereales cuyos granos se destinan a la alimentación humana (011111). El cultivo de maíz dulce o choclo (011331). La fabricación de alimentos preparados para animales (108000). La producción de semillas y de otras formas de propagación de cultivo agrícolas certificadas para siembra (013011, 013012, 013013, 013019, 013020).	0,25%	0,50%		
011129	Cultivo de cereales de uso forrajero n.c.p.	El cultivo de cereales destinados a la alimentación animal ya sea en forma directa o elaborados en forma de fardos, rollos, etcétera, como por ejemplo: - alforfón - avena - cebada forrajera - centeno - moha - sorgo granífero - sorgo negro La producción de semillas de cereales forrajeros cuando es una actividad complementaria al cultivo.	El cultivo de cereales cuyos granos se destinan a la alimentación humana (011111). El cultivo de maíz dulce o choclo (011331). La fabricación de alimentos preparados para animales (108000). La producción de semillas y de otras formas de propagación de cultivo agrícolas certificadas para siembra (013011, 013012, 013013, 013019, 013020).	0,25%	0,50%		
011130	Cultivo de pastos de uso forrajero	El cultivo de pastos destinados a la producción de forraje seco o húmedo para la alimentación de ganado, como por ejemplo: - alfalfa - mellilotus - pasturas - raigras La producción de fardos, rollos y otras formas de acondicionamiento de forrajes.	La producción de semillas certificadas (013011).	0,25%	0,50%		
011211	Cultivo de soja	El cultivo de soja. La producción de semillas de soja cuando es una actividad complementaria al cultivo.	El cultivo de otras oleaginosas (011291, 011299). La producción de semillas y de otras formas de propagación de cultivo agrícolas certificadas para siembra (013011, 013012, 013013, 013019, 013020).	0,25%	0,50%		
011291	Cultivo de girasol	Los cultivos de oleaginosas para la producción de aceites como girasol. La producción de semillas de girasol cuando es una actividad complementaria al cultivo.	El cultivo de lino textil y de algodón para la obtención de fibras (011509, 011501). El cultivo de olivo para su industrialización como aceite de oliva y/o conserva (012601, 012609). La elaboración de aceites de origen vegetal (104011, 104012, 104013, 104020). La producción de semillas y de otras formas de propagación de cultivo agrícolas certificadas para siembra (013011, 013012, 013013, 013019, 013020).	0,25%	0,50%		
011299	Cultivo de oleaginosas n.c.p. excepto soja y girasol	Los cultivos de oleaginosas para la producción de aceites comestibles y/o uso industrial como: - canola - cártamo - colza - joroba - linaza - lino oleaginoso - maní - mostaza - niger - ricino - semillas de algodón - sésamo o ajonjolí - tártago - tung oleaginoso La producción de semillas de oleaginosas cuando es una actividad complementaria al cultivo.	El cultivo de lino textil y de algodón para la obtención de fibras (011509, 011501). El cultivo de olivo para su industrialización como aceite de oliva y/o conserva (012601, 012609). La elaboración de aceites de origen vegetal (104011, 104012, 104013, 1041020). La producción de semillas y de otras formas de propagación de cultivo agrícolas certificadas para siembra (013011, 013012, 013013, 013019, 013020).	0,25%	0,50%		

ANEXO I - Ley Impositiva N° - Anualidad 2024

Código NAES	Descripción de la Actividad	Incluye:	Excluye:	LIA 2023 - Alicuotas reducidas - Artículo 40 Ley Impositiva N°	LIA 2023 - Alicuotas especiales - Artículo 14 Ley Impositiva	LIA 2023 - Alicuota Agravada - Artículo 41 Ley Impositiva N°	Tratamientos diferenciales - Artículo Ley
011310	Cultivo de papa, batata y mandioca	Los cultivos de: - batata - mandioca o yuca - papa La producción de órganos de papa, batata y mandioca cuando es una actividad complementaria al cultivo.	El cultivo de ñame (011329). La producción de semillas y de otras formas de propagación de cultivo agrícolas certificadas para siembra (013011, 013012, 013013, 013019, 013020).	0,25%	0,50%		
011321	Cultivo de tomate	El cultivo de tomates. La producción de semillas y plantas cuando es una actividad complementaria al cultivo.	La producción de semillas y de otras formas de propagación de cultivo agrícolas certificadas para siembra (013011, 013012, 013013, 013019, 013020).	0,25%	0,50%		
011329	Cultivo de bulbos, brotes, raíces y hortalizas de fruto n.c.p.	El cultivo de bulbos como por ejemplo: - ajo - cebolla - cebolla de verdeo - echalote - puerro - otras hortalizas aliáceas El cultivo de hortalizas de fruto, como por ejemplo: - aji - berenjena - calabaza - melón - Morrón y/o pimiento - pepino - sandía - zapallo y zapallito El cultivo de raíces y tubérculos como por ejemplo: - grelo - nabo - nabiza - ñame - rábano - radicha - remolacha - zanahoria La producción de semillas y plantas de bulbos, brotes, raíces y hortalizas de fruto cuando es una actividad complementaria al cultivo.	El cultivo de batata, mandioca o yuca (011310). El cultivo de hortalizas de hoja (011331). El cultivo de trufas y hongos (011331). El cultivo de coles (011331). El Cultivo de stevia rebaudiana (012591) El cultivo de remolacha azucarera (012599). La producción de semillas y de otras formas de propagación de cultivo agrícolas certificadas para siembra (013011, 013012, 013013, 013019, 013020).	0,25%	0,50%		
011331	Cultivo de hortalizas de hoja y de otras hortalizas frescas	El cultivo de hortalizas de hojas tales como: - acelga - achicoria - acusay - alcaparra - alcaucil o alcachofa - apio - berro - brécol - brócoli - coles: colinegro, repollito de bruselas, repollo, etcétera. - coliflor - endibia - escarola - espárragos - espinaca - hinojo - lechuga - maíz dulce o choclo - perejil - radicheta - trufas y hongos La producción de semillas y plantas de hortalizas de hoja y otras hortalizas cuando es una actividad complementaria al cultivo.	El cultivo de frutillas (012490). El cultivo de bulbos como ajo, cebolla, echalote, puerro, etcétera (011329). El cultivo de albahaca (012800). La producción de semillas y de otras formas de propagación de cultivo agrícolas certificadas para siembra (013011, 013012, 013013, 013019, 013020).	0,25%	0,50%		
011341	Cultivo de legumbres frescas	El cultivo de legumbres frescas tales como: - arvejas - chauchas - habas - lupino La producción de semillas y plantas de legumbres cuando es una actividad complementaria al cultivo.	La molienda de legumbres (106139). La producción de semillas y de otras formas de propagación de cultivo agrícolas certificadas para siembra (013011, 013012, 013013, 013019, 013020).	0,25%	0,50%		

ANEXO I - Ley Impositiva N° - Anualidad 2024

Código NAES	Descripción de la Actividad	Incluye:	Excluye:	LIA 2023 - Alicuotas reducidas - Artículo 40 Ley Impositiva N°	LIA 2023 - Alicuotas especiales - Artículo 14 Ley Impositiva	LIA 2023 - Alcuota Agravada - Artículo 41 Ley Impositiva N°	Tratamientos diferenciales - Artículo Ley
011342	Cultivo de legumbres secas	El cultivo de legumbres secas tales como: - garbanzos - habas - lentejas - porotos La producción de semillas y plantas de legumbres cuando es una actividad complementaria al cultivo.	La molienda de legumbres (106139). La producción de semillas y de otras formas de propagación de cultivo agrícolas certificadas para siembra (013011, 013012, 013013, 013019, 013020).	0,25%	0,50%		
011400	Cultivo de tabaco	La selección, el secado de las hojas y su acondicionamiento realizados en la explotación tabacalera. La producción de semillas y plantas de tabaco cuando es una actividad complementaria al cultivo.	La preparación o secado de hojas de tabaco realizada fuera de la explotación agropecuaria (120010). La elaboración de cigarrillos y producción de tabaco n.c.p. (120091, 120099). La extracción de nicotina de la planta de tabaco para la elaboración de insecticidas (202101). La producción de semillas y de otras formas de propagación de cultivo agrícolas certificadas para siembra (013011, 013012, 013013, 013019, 013020).	0,25%	0,50%		
011501	Cultivo de algodón	El cultivo de plantas para la obtención de materias textiles o fibras de diverso uso, como: - algodón El desmotado de algodón cuando se realiza en la explotación agropecuaria en forma integrada al cultivo del algodón. La producción de semillas de fibras vegetales cuando es una actividad complementaria al cultivo.	El cultivo de lino oleaginoso (011299). El servicio de desmotado de algodón por cuenta de terceros realizado en la explotación agropecuaria (016149). La producción de semillas y de otras formas de propagación de cultivo agrícolas certificadas para siembra (013011, 013012, 013013, 013019, 013020). El desmotado de algodón en bruto para la obtención de fibras y semillas, realizada fuera de la explotación algodонера (131110). El enriamiento o macerado de plantas que dan fibras textiles, realizada fuera de la explotación agropecuaria donde se cultiva la planta textil en cuestión (131110).	0,25%	0,50%		
011509	Cultivo de plantas para la obtención de fibras n.c.p.	El cultivo de plantas para la obtención de materias textiles o fibras de diverso uso, como: - abacá o cáñamo de Manila - cáñamo - crin vegetal o palmisto - coco - esparto - fibra de piña - formio - kapoc o akon o bombax o ceiba o endredón vegetal o miraguano o capok - kenaf - lino textil - maíz de Guinea - ramio o china grass o seda vegetal - sisal - yute El enriamiento o macerado de plantas que dan fibras textiles cuando se realiza en la misma explotación agropecuaria donde se cultiva la planta textil en cuestión. La producción de semillas de fibras vegetales cuando es una actividad complementaria al cultivo.	El cultivo de lino oleaginoso (011299). El servicio de desmotado de algodón por cuenta de terceros realizado en la explotación agropecuaria (016149). La producción de semillas y de otras formas de propagación de cultivo agrícolas certificadas para siembra (013011, 013012, 013013, 013019, 013020). El desmotado de algodón en bruto para la obtención de fibras y semillas, realizada fuera de la explotación algodонера (131110). El enriamiento o macerado de plantas que dan fibras textiles, realizada fuera de la explotación agropecuaria donde se cultiva la planta textil en cuestión (131110).	0,25%	0,50%		
011911	Cultivo de flores	El cultivo de: - flores - semillas de flores La producción de semillas y plantas de flores cuando es una actividad complementaria al cultivo.	Las actividades de viveros forestales (021030). Los arreglos florales, la preparación de guirlandas, coronas y similares realizadas en florerías y comercios minoristas de plantas (477440). La producción de semillas y de otras formas de propagación de cultivo agrícolas certificadas para siembra (013011, 013012, 013013, 013019, 013020).	0,25%	0,50%		
011912	Cultivo de plantas ornamentales	El cultivo de: - plantas ornamentales - plantas para trasplante - césped para trasplante Las actividades de viveros de árboles ornamentales. La producción de semillas y plantas ornamentales cuando es una actividad complementaria al cultivo.	Las actividades de viveros forestales (021030). Los arreglos florales, la preparación de guirlandas, coronas y similares realizadas en florerías y comercios minoristas de plantas (477440). La producción de semillas y de otras formas de propagación de cultivo agrícolas certificadas para siembra (013011, 013012, 013013, 013019, 013020).	0,25%	0,50%		
011990	Cultivos temporales n.c.p.	El cultivo de plantas temporales n.c.p. La producción de semillas y plantas de cultivos temporales n.c.p. cuando es una actividad complementaria al cultivo.	Las actividades de viveros forestales (021030). La producción de semillas y de otras formas de propagación de cultivo agrícolas certificadas para siembra (013011, 013012, 013013, 013019, 013020).	0,25%	0,50%		
012110	Cultivo de vid para vinificar	El cultivo de vid para su industrialización como vino. La producción de semillas y plantas de uva para vinificar, cuando es una actividad complementaria al cultivo.	El cultivo de vid para uva de mesa (012121). La producción de semillas y de otras formas de propagación de cultivo agrícolas certificadas para siembra (013011, 013012, 013013, 013019, 013020). La elaboración de vino (110212). La elaboración de jugos (103020). La elaboración de conservas (103011). La elaboración de pasas de uva (103099). La elaboración de aceite (104011, 104012, 104013).	0,25%	0,50%		

ANEXO I - Ley Impositiva N° - Anualidad 2024

Código NAES	Descripción de la Actividad	Incluye:	Excluye:	LIA 2023 - Alicuotas reducidas - Artículo 40 Ley Impositiva N°	LIA 2023 - Alicuotas especiales - Artículo 14 Ley Impositiva	LIA 2023 - Alicuota Agravada - Artículo 41 Ley Impositiva N°	Tratamientos diferenciales - Artículo Ley
012121	Cultivo de uva de mesa	El cultivo de uva de mesa. La producción de semillas y plantas de uva de mesa, cuando es una actividad complementaria al cultivo.	El cultivo de vid para su industrialización como vino (012110). La producción de semillas y de otras formas de propagación de cultivo agrícolas certificadas para siembra (013011, 013012, 013013, 013019, 013020).	0,25%	0,50%		
012200	Cultivo de frutas cítricas	El cultivo de citrus o agrios tales como: - bergamota - kumquat o kinoto - lima - limón - mandarina - naranja - pomelo - toronja La producción de semillas y plantas de frutas cítricas, cuando es una actividad complementaria al cultivo.	El cultivo de frutas de pepita (012311, 012319). El cultivo de frutas de carozo (012320). El cultivo de nueces y frutas secas (012420). El cultivo de frutas tropicales (012410). La preparación de frutas cítricas (103099). La producción de semillas y de otras formas de propagación de cultivo agrícolas certificadas para siembra (013011, 013012, 013013, 013019, 013020).	0,25%	0,50%		
012311	Cultivo de manzana y pera	El cultivo de: - manzana - pera La producción de semillas y plantas de frutas de pepita, cuando es una actividad complementaria al cultivo.	El cultivo de frutas de carozo (012320). El cultivo de frutales cítricos (012200). El cultivo de nueces y frutas secas (012420). El cultivo de frutas tropicales (012410). El cultivo de kiwi (012490). El cultivo de vid para industrializar como vino, jugo, conserva, aceite, etcétera (012110). La producción de semillas y de otras formas de propagación de cultivo agrícolas certificadas para siembra (013011, 013012, 013013, 013019, 013020).	0,25%	0,50%		
012319	Cultivo de frutas de pepita n.c.p.	El cultivo de frutales de la familia de las rosáceas cuyos frutos contienen semillas pequeñas tales como: - acerolo - azarolo o níspero de invierno - membrillo - níspero La producción de semillas y plantas de frutas de pepita, cuando es una actividad complementaria al cultivo.	El cultivo de frutas de carozo (012320). El cultivo de frutales cítricos (012200). El cultivo de nueces y frutas secas (012420). El cultivo de frutas tropicales (012410). El cultivo de kiwi (012490). El cultivo de vid para industrializar como vino, jugo, conserva, aceite, etcétera (012110). La producción de semillas y de otras formas de propagación de cultivo agrícolas certificadas para siembra (013011, 013012, 013013, 013019, 013020).	0,25%	0,50%		
012320	Cultivo de frutas de carozo	El cultivo de frutales de carozo de la familia de las rosáceas cuyos frutos contienen semillas grandes tales como: - cerezo - ciruela - corinto - damasco - durazno - guinda - pelón La producción de semillas y plantas de frutas de carozo, cuando es una actividad complementaria al cultivo.	El cultivo de frutas de pepita (012311, 012319). El cultivo de frutales cítricos (012200). El cultivo de nueces y frutas secas (012420). El cultivo de frutas tropicales (012410). El cultivo de plantas para la obtención de dátiles, palta o aguacate, kaki, etcétera (012410, 012490). El cultivo de vid para industrializar como vino, jugo, conserva, aceite, etcétera (012110). La preparación de frutas de carozo (103011, 103012, 103020, 103030, 103099). La producción de semillas y de otras formas de propagación de cultivo agrícolas certificadas para siembra (013011, 013012, 013013, 013019, 013020).	0,25%	0,50%		
012410	Cultivo de frutas tropicales y subtropicales	El cultivo de frutas como: - ananá - banana - higos - dátiles - llantenes - mamón - mango - maracuyá - palta o aguacate La producción de semillas y plantas de frutas tropicales y subtropicales, cuando es una actividad complementaria al cultivo.	El cultivo de frutas de pepita (012311, 012319). El cultivo de frutas de carozo (012320). El cultivo de nueces y frutas secas (012420). El cultivo de frutales cítricos (012200). El cultivo de plantas para la obtención de dátiles, palta o aguacate, kaki, etcétera (012410, 012490). La producción de semillas y de otras formas de propagación de cultivo agrícolas certificadas para siembra (013011, 013012, 013013, 013019, 013020).	0,25%	0,50%		
012420	Cultivo de frutas secas	El cultivo de frutos tales como: - algarrobas - almendras - avellanas - castañas - nueces - pistachos La producción de semillas y plantas de frutas secas, cuando es una actividad complementaria al cultivo.	El cultivo de cocos (012609). La producción de semillas y de otras formas de propagación de cultivo agrícolas certificadas para siembra (013011, 013012, 013013, 013019, 013020).	0,25%	0,50%		

ANEXO I - Ley Impositiva N° - Anualidad 2024

Código NAES	Descripción de la Actividad	Incluye:	Excluye:	LIA 2023 - Alicuotas reducidas - Artículo 40 Ley Impositiva N°	LIA 2023 - Alicuotas especiales - Artículo 14 Ley Impositiva	LIA 2023 - Alicuota Agravada - Artículo 41 Ley Impositiva N°	Tratamientos diferenciales - Artículo Ley
012490	Cultivo de frutas n.c.p.	El cultivo de frutales no clasificados en otra parte tales como: - arándanos - casis - corinto - chirimoyo - frambuesas - frutillas - granada - grosella - guayabo - kiwi - kaki - mora - tuna - zarzamora La producción de semillas y plantas de frutas n.c.p., cuando es una actividad complementaria al cultivo.	El cultivo de frutas de pepita (012311, 012319). El cultivo de frutas de carozo (012320). El cultivo de nueces y frutas secas (012420). El cultivo de frutales cítricos (012200). El cultivo de vid para industrializar como vino, jugo, conserva, aceite, etcétera (012110). El cultivo de uva de mesa (012121). La producción de semillas y de otras formas de propagación de cultivo agrícolas certificadas para siembra (013011, 013012, 013013, 013019, 013020).	0,25%	0,50%		
012510	Cultivo de caña de azúcar	El cultivo de caña de azúcar para la obtención de azúcar. La producción de estacas (esquejes) de azúcar de caña cuando es una actividad complementaria al cultivo.	La elaboración de azúcar (107200). El cultivo de remolacha azucarera (107200).	0,25%	0,50%		
012591	Cultivo de stevia rebaudiana	Cultivo de stevia rebaudiana (caa hee, stevia o yerba dulce) La producción de plantas y semillas cuando es una actividad complementaria al cultivo.	Sin descripción.	0,25%	0,50%		
012599	Cultivo de plantas sacaríferas n.c.p.	El cultivo de plantas sacaríferas n.c.p. para la elaboración de azúcar como: - remolacha azucarera La producción de plantas sacaríferas cuando es una actividad complementaria al cultivo.	Cultivo de stevia rebaudiana (012591). El cultivo de caña de azúcar para la obtención de azúcar (012510). El cultivo de remolacha no azucarera (011329). La producción de semillas y de otras formas de propagación de cultivo agrícolas certificadas para siembra (013011, 013012, 013013, 013019, 013020).	0,25%	0,50%		
012601	Cultivo de jatropha	El cultivo de oleaginosas para la producción de aceites como: jatropha. La producción de semillas de jatropha cuando es una actividad complementaria al cultivo.	Sin descripción.	0,25%	0,50%		
012609	Cultivo de frutos oleaginosos excepto jatropha	El cultivo de frutos como: - aceitunas - coco - palma de aceite - otros frutos oleaginosos El cultivo de olivo para su industrialización como aceite de oliva y/o conserva. La producción de semillas y plantas de frutos oleaginosos, cuando es una actividad complementaria al cultivo.	El cultivo de soja, maní y otras semillas oleaginosas (011211, 011291, 011299). La producción de semillas y de otras formas de propagación de cultivo agrícolas certificadas para siembra (013011, 013012, 013013, 013019, 013020). Cultivo de jatropha (012601).	0,25%	0,50%		
012701	Cultivo de yerba mate	El cultivo y secado de producción propia de yerba mate. El cultivo, secado y canchado de yerba mate de producción propia realizado dentro de la explotación agropecuaria. La producción de semillas y plantas de yerba mate para preparar infusiones, cuando es una actividad complementaria al cultivo.	Servicios de secanza de yerba mate prestado a terceros (016149). La producción de semillas y de otras formas de propagación de cultivo agrícolas certificadas para siembra (013011, 013012, 013013, 013019, 013020).	0,25%	0,50%		
012709	Cultivo de té y otras plantas cuyas hojas se utilizan para preparar infusiones	El cultivo y secado de producción propia de plantas cuyas hojas o frutos se utilizan para preparar infusiones tales como: - cacao - café - té La producción de semillas y plantas para preparar infusiones, cuando es una actividad complementaria al cultivo.	El cultivo de vid para industrializar, como vino, jugo, conservas, pasas, aceite, etcétera (012110). Servicios de secanza de té prestado a terceros (016149). La producción de semillas y de otras formas de propagación de cultivo agrícolas certificadas para siembra (013011, 013012, 013013, 013019, 013020).	0,25%	0,50%		
012800	Cultivo de especias y de plantas aromáticas y medicinales	El cultivo de plantas aromáticas, medicinales, insecticidas, fungicidas y especias, por ejemplo: - ají picante - albahaca - aloe vera - amapola - anís - azafrán - canela - cilantro - citronella - clavo de olor - comino - coriandro - cúrcuma - curry - estragón - jengibre - laurel - lavanda - lemon grass - manzanilla - mastuerzo - mejorana - menta - nuez moscada - orégano - pimienta - pimentón (solo género y especie de pimiento aromático) - piretro - romero - salvia - tomillo - vainilla. El acondicionamiento y envasado de especias y de plantas aromáticas y medicinales realizados en la explotación agropecuaria. La producción de semillas y plantas de especias y plantas aromáticas y medicinales, cuando es una actividad complementaria al cultivo.	El cultivo de pimientos frescos (011329). El cultivo de perejil (011331) El cultivo de cacao, café y té (012709) El cultivo de lúpulo (012900) El acondicionamiento y envasado de especias y de plantas aromáticas y medicinales asociados al comercio (12800). La producción de semillas y de otras formas de propagación de cultivo agrícolas certificadas para siembra (013011, 013012, 013013, 013019, 013020).	0,25%	0,50%		

ANEXO I - Ley Impositiva N° - Anualidad 2024

Código NAES	Descripción de la Actividad	Incluye:	Excluye:	LIA 2023 - Alicuotas reducidas - Artículo 40 Ley Impositiva N°	LIA 2023 - Alicuotas especiales - Artículo 14 Ley Impositiva	LIA 2023 - Alicuota Agravada - Artículo 41 Ley Impositiva N°	Tratamientos diferenciales - Artículo Ley
012900	Cultivos perennes n.c.p.	El cultivo de: - conos de lúpulo para la elaboración de cerveza - esponjas - palmeras para la obtención de palmitos - plantas para la obtención de látex y caucho natural La producción de semillas y plantas de cosechas perennes n.c.p., cuando es una actividad complementaria al cultivo.	La recolección de gomas naturales silvestres (022020). La recolección de plantas acuáticas (031130). La fabricación de aceites (104011, 104012, 104013) y conservas de aceitunas (103011) en plantas industriales. La producción de semillas y de otras formas de propagación de cultivo agrícolas certificadas para siembra (013011, 013012, 013013, 013019, 013020).	0,25%	0,50%		
013011	Producción de semillas híbridas de cereales y oleaginosas	Comprende la producción de semillas híbridas de cereales y oleaginosas, realizada a partir de semillas básicas que son el resultado de la multiplicación de semillas genéticas, desarrolladas en laboratorio y que a través de pruebas de laboratorio y de cultivo en el campo tienen la característica de contar con una garantía emitida por la entidad certificadora. Este mejoramiento genético puede ser obtenido de forma tradicional o con el uso de ingeniería genética.	Producción de semillas varietales o autofecundadas de cereales, oleaginosas, y forrajeras (013012). Producción de semillas de hortalizas y legumbres, flores y plantas ornamentales y árboles frutales (013013).	0,25%	0,50%		
013012	Producción de semillas varietales o autofecundadas de cereales, oleaginosas, y forrajeras	Comprende la producción de semillas varietales o autofecundadas de cereales, oleaginosas, y forrajeras, realizada a partir de semillas básicas que son el resultado de la multiplicación de semillas genéticas, desarrolladas en laboratorio y que a través de pruebas de laboratorio y de cultivo en el campo tienen la característica de contar con una garantía emitida por la entidad certificadora. Este mejoramiento genético puede ser obtenido de forma tradicional o con el uso de ingeniería genética.	Producción de semillas híbridas de cereales y oleaginosas (013011). Producción de semillas de hortalizas y legumbres, flores y plantas ornamentales y árboles frutales (013013).	0,25%	0,50%		
013013	Producción de semillas de hortalizas y legumbres, flores y plantas ornamentales y árboles frutales	Comprende la producción de semillas de hortalizas y legumbres, flores y plantas ornamentales y árboles frutales, realizada a partir de semillas básicas que son el resultado de la multiplicación de semillas genéticas, desarrolladas en laboratorio y que a través de pruebas de laboratorio y de cultivo en el campo tienen la característica de contar con una garantía emitida por la entidad certificadora. Este mejoramiento genético puede ser obtenido de forma tradicional o con el uso de ingeniería genética.	Producción de semillas híbridas de cereales y oleaginosas (013011). Producción de semillas varietales o autofecundadas de cereales, oleaginosas, y forrajeras (013012).	0,25%	0,50%		
013019	Producción de semillas de cultivos agrícolas n.c.p.	Comprende la producción de semillas de cultivos agrícolas n.c.p., realizada a partir de semillas básicas que son el resultado de la multiplicación de semillas genéticas, desarrolladas en laboratorio y que a través de pruebas de laboratorio y de cultivo en el campo tienen la característica de contar con una garantía emitida por la entidad certificadora. Este mejoramiento genético puede ser obtenido de forma tradicional o con el uso de ingeniería genética.	Producción de semillas híbridas de cereales y oleaginosas (013011). Producción de semillas varietales o autofecundadas de cereales, oleaginosas, y forrajeras (013012). Producción de semillas de hortalizas y legumbres, flores y plantas ornamentales y árboles frutales (013013).	0,25%	0,50%		
013020	Producción de otras formas de propagación de cultivos agrícolas	La producción de: - bulbos - estacas enraizadas o no - esquejes - gajos - plantas, plantines y otros para la propagación de las especies agrícolas cuyo cultivo es clasificado en los códigos 011111 a 12900.	La producción de semillas certificadas (013011). La producción de plantines de árboles realizada en viveros forestales (021030).	0,25%	0,50%		
014113	Cría de ganado bovino, excepto la realizada en cabañas y para la producción de leche	La producción -cría y recría-, de ganado bovino como: - bueyes - búfalo - novillos - terneros - toros - vacas - vaquillonas para la venta de ganado en pie. La obtención de cueros en las explotaciones agropecuarias.	La producción de ganado bovino de pedigrí o puro, en cabañas (014121). La producción de leche bovina (014610). El cuidado de ganado por cuenta de terceros (016292).	0,25%	0,50%		
014114	Invernada de ganado bovino excepto el engorde en corrales (Feed-Lot)	La producción invernada, excepto el engorde en corrales (Feed-Lot), de ganado bovino como: - bueyes - búfalo - novillos - terneros - toros - vacas - vaquillonas para la venta de ganado en pie. La obtención de cueros en las explotaciones agropecuarias.	La producción de ganado bovino de pedigrí o puro, en cabañas (014121). La producción de leche bovina (014610). El cuidado de ganado por cuenta de terceros (016292).	0,25%	0,50%		

ANEXO I - Ley Impositiva N° - Anualidad 2024

Código NAES	Descripción de la Actividad	Incluye:	Excluye:	LIA 2023 - Alicuatas reducidas - Artículo 40 Ley Impositiva N°	LIA 2023 - Alicuatas especiales - Artículo 14 Ley Impositiva	LIA 2023 - Alicuota Agravada - Artículo 41 Ley Impositiva N°	Tratamientos diferenciales - Artículo Ley
014115	Engorde en corrales (Feed-Lot)	La producción en corrales o feed lot, de ganado bovino como: - bueyes - búfalo - novillos - terneros - toros - vacas - vaquillonas para la venta de ganado en pie. La obtención de cueros en las explotaciones agropecuarias.	La producción de ganado bovino de pedigrí o puro, en cabañas (014121). La producción de leche bovina (014610). El cuidado de ganado por cuenta de terceros (016292).	0,25%	0,50%		
014121	Cría de ganado bovino realizada en cabañas	La cría comercial de bovinos de pedigrí o puros, con destino a reproductores (incluye ganado bubalino). La producción de semen y embriones de ganado bovino (incluye ganado bubalino).	La cría de ganado bovino excepto en cabañas (014113). La producción de leche bovina (014610). El cuidado de ganado por cuenta de terceros (016292).	0,25%	0,50%		
014211	Cría de ganado equino, excepto la realizada en haras	La cría de ganado equino como: - caballos - padrillos - potrillos - yeguas para la venta de ganado en pie. La cría de: - burros - asnos - mulas - burdégamos	La cría de ganado equino de pedigrí o puro, en haras (014221). La producción de espectáculos en los hipódromos (931030). Las actividades relacionadas con escuelas de equitación (854950).	0,25%	0,50%		
014221	Cría de ganado equino realizada en haras	La cría comercial de equinos de pedigrí o puros, con destino a reproductores. La producción de semen y embriones de ganado equino.	La cría de ganado equino excepto en haras (014211). La producción de espectáculos en los hipódromos (931030). Las actividades relacionadas con escuelas de equitación (854950). El entrenamiento de caballos de carrera por cuenta de terceros (931042).	0,25%	0,50%		
014300	Cría de camélidos	La cría de animales como: - alpacas - guanacos - llamas - vicuñas	Sin descripción.	0,25%	0,50%		
014410	Cría de ganado ovino -excepto en cabañas y para la producción de lana y leche-	La producción de ganado ovino como: - borregos - capones - carneros - corderos - ovejas para la venta de ganado en pie. La obtención de cueros en las explotaciones agropecuarias.	La producción de lana en establecimientos agropecuarios (014420). La esquila de animales por cuenta de terceros (016220). La producción de ganado ovino de pedigrí o puro, en cabañas (014420). La producción de leche de oveja (014620).	0,25%	0,50%		
014420	Cría de ganado ovino realizada en cabañas	La producción de ganado ovino realizadas en cabaña como: - borregos - capones - carneros - corderos - ovejas La cría comercial de ganado ovino de pedigrí o puros, con destino a reproductores.	La producción de lana en mataderos o frigoríficos (101040) o en peladeros de cuero (151100). La cría de animales pilíferos excepto ganado (014930). La esquila de ganado por cuenta de terceros (016220). El lavado de lana y pelos (131120).	0,25%	0,50%		
014430	Cría de ganado caprino -excepto la realizada en cabañas y para producción de pelos y de leche-	La producción de ganado caprino como: - cabras - cabritos - capones - chivatos para la venta de ganado en pie.	La cría de ganado caprino de pedigrí o puro, en cabañas (014440). La producción de leche de cabra (014620). La producción de pelos (014710).	0,25%	0,50%		
014440	Cría de ganado caprino realizada en cabañas	La cría comercial de caprinos de pedigrí o puros, con destino a reproductores. La producción de semen y embriones de ganado caprino.	La producción de espectáculos en los hipódromos (931030). Las actividades relacionadas con escuelas de equitación (854950). El entrenamiento de caballos de carrera por cuenta de terceros (931042). La producción de leche de cabra (14620).	0,25%	0,50%		
014510	Cría de ganado porcino, excepto la realizada en cabañas	La cría de ganado porcino como: - cachorros - cerdos - chanchas - jabalí - lechones - padrillos para la venta de ganado en pie.	La producción de ganado porcino de pedigrí o puro, en cabañas (014520). El cuidado del ganado por cuenta de terceros (016220).	0,25%	0,50%		
014520	Cría de ganado porcino realizado en cabañas	La cría comercial de porcinos de pedigrí o puros, con destino a reproductores. La producción de semen y embriones de ganado porcino.	La producción de ganado porcino, excepto la realizada en cabañas (014510).	0,25%	0,50%		

ANEXO I - Ley Impositiva N° - Anualidad 2024

Código NAES	Descripción de la Actividad	Incluye:	Excluye:	LIA 2023 - Alicuotas reducidas - Artículo 40 Ley Impositiva N°	LIA 2023 - Alicuotas especiales - Artículo 14 Ley Impositiva	LIA 2023 - Alicuota Agravada - Artículo 41 Ley Impositiva N°	Tratamientos diferenciales - Artículo Ley
014610	Producción de leche bovina	La producción y acondicionamiento - enfriado u otros procesos -, realizados en la explotación agropecuaria o tambo de leche bovina destinada al consumo directo o a la elaboración de productos lácteos. Incluye la cría para la producción de leche de vaca y la producción de leche bubalina.	La producción de leche de oveja y cabra (014620). El acondicionamiento y elaboración de la leche en establecimientos industriales (105010).	0,25%	0,50%		
014620	Producción de leche de oveja y de cabra	La producción de leche de oveja y cabra destinada al consumo directo o a la elaboración de productos lácteos. Incluye la cría para la producción de leche.	El acondicionamiento y elaboración de la leche en establecimientos industriales (105010).	0,25%	0,50%		
014710	Producción de lana y pelo de oveja y cabra (cruda)	La producción de lana y pelo de oveja y cabra (cruda).	La producción de lana de matadero o frigorífico (101040). La producción de pelos que no sean de ganado (014930).	0,25%	0,50%		
014720	Producción de pelos de ganado n.c.p.	La producción de pelos de camélidos, etcétera.	La producción de lana y pelo de oveja y cabra (014710). La producción de lana de matadero o frigorífico (101040). La producción de pelos que no sean de ganado (014930).	0,25%	0,50%		
014810	Cría de aves de corral, excepto para la producción de huevos	La cría de aves como: - gallinas - gallos - gansos - ocas - patos - pavos - pollitos BB y otros para la obtención de carne. La explotación de incubadoras de aves.	La producción de huevos de gallina y de otras especies de aves (014820). La cría de gansos y pavos para la obtención de plumas (014930). La cría de choique y ñandú para la producción de carnes (014990).	0,25%	0,50%		
014820	Producción de huevos	La cría de gallinas y de otras especies de aves para la producción de huevos.	La cría de aves de corral, excepto para producción de huevos (014810).	0,25%	0,50%		
014910	Apicultura	La cría y cuidado de abejas domésticas y abejas reinas. La obtención y recolección de: - cera de abejas - hidromiel - jalea real - miel - núcleos - polen - propóleo - otros productos de la apicultura n.c.p.	La obtención de cera de insectos excepto la de abejas domésticas (014990). El alquiler de colmenas para favorecer la polinización de cultivos (016190). El procesamiento de miel y otros productos apícolas en establecimientos manufactureros (014910)	0,25%	0,50%		
014920	Cunicultura	La cría de conejo para todos los fines.	Sin descripción.	0,25%	0,50%		
014930	Cría de animales pelíferos, pilíferos y plumíferos, excepto de las especies ganaderas	La cría de animales para la obtención de pieles, pelos y plumas como por ejemplo: - chinchilla - choique - ganso - nutria - ñandú - pavo - reptiles - visón - zorro	La producción de cueros y pieles de animales cazados (017010). La producción de pieles y pelos de liebre (017010). La cría de gansos y pavos para la obtención de carnes (014810). La cría de conejos para la obtención de carnes (014920). La cría de choique y ñandú para la producción de carne (014990). La cría de ganado para la obtención de pieles, lanas y pelos finos (014420).	0,25%	0,50%		
014990	Cría de animales y obtención de productos de origen animal, n.c.p.	La cría de animales n.c.p. tales como: - animales para experimentación - caracoles vivos, frescos, congelados y/o secos - excepto marinos - - choique y ñandú para la producción de carne - ciervos - para la obtención de velvet - - gatos - gusanos de seda - sericultora - - insectos para la obtención de cera - excepto la de abejas domésticas - - lombrices - lombricultura - - pájaros - como los faisanes, perdices, codornices, etcétera - perros - ranas La producción de esperma de ballena. Otro tipo de ganado n.c.p.	La cría de aves de corral (014810). La obtención de huevos (014820). La apicultura incluyendo la obtención de cera de abejas domésticas (014910). La cría de animales pelíferos, pilíferos y plumíferos (014930). La cría de conejos para la obtención de pelos (014920). La obtención de caracoles marinos (031110). La explotación de criaderos de peces y granjas piscícolas (032000). El adiestramiento de perros para protección y defensa (801090). El adiestramiento de animales de compañía (939090). La cría de ganado bovino excepto la realizada en cabañas y para la producción de leche (014110). La cría de ganado ovino excepto la realizada en cabañas y para la producción de lana (014410). La cría de ganado porcino excepto la realizada en cabañas (014510). La cría de ganado equino excepto la realizada en haras (014211). La cría de ganado caprino excepto la realizada en cabañas y para la producción de leche (014430). La cría de ganado en cabañas y haras (014221). La producción de leche bovina (014610) y de leche ovina y caprina (014620). La cría de ganado para la obtención de lana y pelos (014420).	0,25%	0,50%		

ANEXO I - Ley Impositiva N° - Anualidad 2024

Código NAES	Descripción de la Actividad	Incluye:	Excluye:	LIA 2023 - Alicuotas reducidas - Artículo 40 Ley Impositiva N°	LIA 2023 - Alicuotas especiales - Artículo 14 Ley Impositiva	LIA 2023 - Alicuota Agravada - Artículo 41 Ley Impositiva N°	Tratamientos diferenciales - Artículo Ley
016111	Servicios de labranza, siembra, transplante y cuidados culturales	El suministro de maquinaria agrícola con conductores para: - cuidados culturales - labranza - siembra - transplante - otros	Los servicios de cosecha mecánica (016120). Los servicios de siembra manual (016130). El desmotado de algodón cuando se realiza en la explotación agropecuaria en forma integrada al cultivo del algodón (011501). Los servicios de desmotado de algodón en la explotación agropecuaria (016149). El desmotado de algodón que no se realiza en la explotación agropecuaria y la preparación de fibras vegetales para uso textil (131110). Los servicios de fumigación y desinfección manual (016130).		4,50%	5,00%	
016112	Servicios de pulverización, desinfección y fumigación terrestre	Los servicios, realizado de forma mecánica, como por ejemplo: - desinfección terrestre - fumigación - pulverización	Los servicios de cosecha mecánica (016120). Los servicios de siembra manual (016130). El desmotado de algodón cuando se realiza en la explotación agropecuaria en forma integrada al cultivo del algodón (011501). Los servicios de desmotado de algodón en la explotación agropecuaria (016149). El desmotado de algodón que no se realiza en la explotación agropecuaria y la preparación de fibras vegetales para uso textil (131110). Los servicios de fumigación y desinfección manual (016130).		4,50%	5,00%	
016113	Servicios de pulverización, desinfección y fumigación aérea	Los servicios, realizado de forma mecánica, como por ejemplo: - desinfección aérea - fumigación - pulverización	Los servicios de cosecha mecánica (016120). Los servicios de siembra manual (016130). El desmotado de algodón cuando se realiza en la explotación agropecuaria en forma integrada al cultivo del algodón (011501). Los servicios de desmotado de algodón en la explotación agropecuaria (016149). El desmotado de algodón que no se realiza en la explotación agropecuaria y la preparación de fibras vegetales para uso textil (131110). Los servicios de fumigación y desinfección manual (016130).		4,50%	5,00%	
016119	Servicios de maquinaria agrícola n.c.p., excepto los de cosecha mecánica	Los servicios, realizado de forma mecánica, como por ejemplo: - clasificado y/o tamaño - corte y/o hilerado de forrajes - empaquetado - enrollado de forraje - rastrillado, acondicionado y enfardado de forrajes - roturación del terreno - siembra	Los servicios de cosecha mecánica (016120). Los servicios de siembra manual (016130). El desmotado de algodón cuando se realiza en la explotación agropecuaria en forma integrada al cultivo del algodón (011501). Los servicios de desmotado de algodón en la explotación agropecuaria (016149). El desmotado de algodón que no se realiza en la explotación agropecuaria y la preparación de fibras vegetales para uso textil (131110). Los servicios de fumigación y desinfección manual (016130).		4,50%	5,00%	
016120	Servicios de cosecha mecánica	La cosecha mecánica de: - granos - caña de azúcar - algodón - forrajes Los servicios de máquinas como: - enfardadoras - enrolladoras - picadoras	Los servicios de cosecha mecánica (016111). Los servicios de contratistas de mano de obra agrícola (016130). Los servicios de post-cosechas (016149).		4,50%	5,00%	
016130	Servicios de contratistas de mano de obra agrícola	Los servicios prestados por firmas o personas que contratan mano de obra para la realización de tareas agrícolas, tales como: - apuntalado - control de plagas - desinfección manual - fumigación - poda de árboles - transplante Los servicios de mano de obra para la: - construcción de parrales, tutorajes, espalderas, etcétera. - cuidado y protección de cultivos como carpidas, aporques, deshierbes, rastreadas, etcétera. - implantación de cultivos permanentes como la caña de azúcar, frutales, y otros - plantación de almácigos en tierra, macetas o bandejas Los servicios de cosecha manual por contrata de: - algodón - caña de azúcar - cítricos Los servicios de acondicionamiento, y embalaje de productos agrícolas realizados en la finca agropecuaria.	Servicios de cosecha mecánica (016120).		4,50%	5,00%	
016141	Servicios de frío y refrigerado	Incluye los servicios de cámaras frigoríficas para frutas y hortalizas, antes de ir a los mercados primarios (siempre que dichos productos sean propiedad de las unidades productivas).	Sin descripción.		4,50%	5,00%	

ANEXO I - Ley Impositiva N° - Anualidad 2024

Código NAES	Descripción de la Actividad	Incluye:	Excluye:	LIA 2023 - Alicuotas reducidas - Artículo 40 Ley Impositiva N°	LIA 2023 - Alicuotas especiales - Artículo 14 Ley Impositiva	LIA 2023 - Alicuota Agravada - Artículo 41 Ley Impositiva N°	Tratamientos diferenciales - Artículo Ley
016149	Otros servicios de post cosecha	Los servicios cómo: - acondicionamiento - clasificación - descascarillado - desinfección - empaquetado - enfriado - envasado - lavado - limpieza de papa, granos, etcétera antes de ir a los mercados primarios. El servicio de desmotado de algodón. El servicio de secado al sol de frutas y hortalizas. El servicio de secanza de yerba mate y té prestado a terceros. El servicio de molienda de yerba mate prestado a terceros.	Los servicios de procesamiento de semillas para su siembra (016150). Servicios de frío y refrigerado (016141).			4,50%	5,00%
016150	Servicios de procesamiento de semillas para su siembra	La selección de semillas. Las actividades de secado, limpieza y clasificación. El tratamiento para modificar genéticamente semillas.	La investigación para desarrollar o para modificar nuevas formas de semillas (721030).			4,50%	5,00%
016190	Servicios de apoyo agrícolas n.c.p	Los servicios de de apoyo agrícolas n.c.p. como: - acodos - control de plagas - construcción de almácigos, parrales, tutorajes, espalderas, etcétera - cuidado y protección de cultivos como carpidas, aporques, deshierbes, rastreadas y otros - desbrotes - desmalezamiento y limpieza de campos - implantación de cultivos permanentes como la caña de azúcar, frutales, y otros - injertos de plantas - plantación de almácigos en tierra, macetas o bandejas - raleo de plantines - secado de arroz por cuenta de terceros - selección de plantas madres productoras de yemas - trazado de bordes El alquiler de colmenas para favorecer la polinización de cultivos. La explotación de los sistemas de riego. Los servicios de aplicación de calor, frío, gases y otros procesos tendientes a producir la maduración y/o conservar en buen estado los productos agrícolas, siempre que dichos productos sean propiedad de unidades productivas agropecuarias.	El suministro de maquinaria agrícola con conductores para labranza, siembra, transplante, cuidados culturales, etcétera (016111). Los servicios de roturación del terreno (016119). Los servicios de corte y/o hilerado de forrajes, con máquinas de movimiento alternativo, rotativo - hélices o platos con cuchillas - o de discos (016119). Los servicios de enrollado de forraje con máquinas rotoenfardadoras o arrolladoras (016119). Los servicios de rastrellado, acondicionado y enfardado de forrajeras (016119). Los servicios de clasificadoras y/o tamañadoras (016119). Los servicios de cámaras frigoríficas para frutas y hortalizas (016141) El secado de arroz cuando se realiza en el establecimiento industrial (106120). El desmotado de algodón que no se realiza en la explotación agropecuaria y la preparación de fibras vegetales para uso textil (131110). La captación, depuración y distribución de agua (360010, 360020). La colocación de alambrados en campos (433090). La organización de exposiciones y ferias agrícolas (823000). Los servicios de planificación paisajística y de jardines, y de ordenación urbana (711009). La arquitectura paisajista (711009). La planificación y el diseño paisajista cuando los servicios son prestados a los hogares (970000). La plantación y el mantenimiento de jardines, parques y zonas verdes, cuando los servicios son prestados a los hogares (970000). Los servicios de jardinería y horticultura como el trazado de bordes, construcción de almácigos, raleo de plantines, etcétera, cuando los servicios son prestados a los hogares (970000) Los servicios de injertos, acodos, selección de plantas madres productoras de yemas, desbrotes, etcétera, cuando los servicios son prestados a los hogares (970000). Los servicios de plantación de almácigos en tierra, macetas o bandejas, cuando los servicios son prestados a los hogares (970000).			4,50%	5,00%
016210	Inseminación artificial y servicios n.c.p. para mejorar la reproducción de los animales y el rendimiento de sus productos	Los servicios de sementales y los de inseminación artificial.	Sin descripción.			4,50%	5,00%
016220	Servicios de contratistas de mano de obra pecuaria	Los servicios prestados por las firmas o personas que contratan mano de obra para la realización de tareas pecuarias no permanentes tales como: - arreo - capado y/o castración de aves de corral - control y desinfección de ganado - estabulación - esquila de ovejas - pasturaje	Sin descripción.			4,50%	5,00%
016230	Servicios de esquila de animales	Los servicios de esquila a cambio de una retribución o contrata.	Sin descripción.			4,50%	5,00%
016291	Servicios para el control de plagas, baños parasitidas, etc.	Los servicios como: - desinfección del ganado - limpieza, desinfección, desinsectación y acondicionamiento de galpones de producción de aves y de huevos	La colocación de alambrados en campos (433090). Los servicios de albergue de animales domésticos (960990).			4,50%	5,00%
016292	Albergue y cuidado de animales de terceros	Los servicios como: - cuidado de ganado por cuenta de terceros Los servicios de albergue y cuidado de animales.	La colocación de alambrados en campos (433090). Los servicios de albergue de animales domésticos (960990).			4,50%	5,00%

ANEXO I - Ley Impositiva N° - Anualidad 2024

Código NAES	Descripción de la Actividad	Incluye:	Excluye:	LIA 2023 - Alicuotas reducidas - Artículo 40 Ley Impositiva N°	LIA 2023 - Alicuotas especiales - Artículo 14 Ley Impositiva	LIA 2023 - Alicuota Agravada - Artículo 41 Ley Impositiva N°	Tratamientos diferenciales - Artículo Ley
016299	Servicios de apoyo pecuarios n.c.p.	Los servicios como: - control del ganado -excepto el veterinario-, de arreo y pasturaje - doma de animales - recolección de estiércol - sexado de aves de corral Los servicios realizados por los entes de vacunación Los servicios para la apicultura Los servicios de aplicación de calor, frío, gases y otros procesos tendientes a producir la maduración y/o conservar en buen estado los productos pecuarios, siempre que dichos productos sean propiedad de unidades productivas agropecuarias.	La colocación de alambrados en campos (433090). Los servicios de albergue de animales domésticos (960990).			4,50%	5,00%
017010	Caza y repoblación de animales de caza	La caza, cría o protección de animales silvestres para obtener: - carne - cueros - pelos - pieles - otros productos o para utilizarlos como: - animales de compañía - repoblación de ambientes naturales - trabajos de investigación - zoológicos La captura, en instalaciones en tierra, de mamíferos marinos como focas y morsas. La producción de pieles y pelos de liebre.	La obtención de pieles finas, cueros de reptiles y plumas de aves derivada de la cría "artificial" (014930). La captura de animales marinos y de aguas interiores (031110, 031120,031130, 031200, 031300). La obtención de cueros en mataderos (101013 , 101040). Los servicios relacionados con la caza y la pesca deportiva o recreativa (931090).	0,25%	0,50%		
017020	Servicios de apoyo para la caza	Las actividades de servicios de cinegética tales como el mantenimiento y vigilancia de cotos de caza. Los servicios para la caza comercial.	Los servicios relacionados con la caza y la pesca deportiva o recreativa (931090).			4,50%	5,00%
021010	Plantación de bosques	La plantación de árboles forestales. La plantación de claros y faltantes y el manejo de los forestales después de lograda la plantación.	La extracción de productos forestales (022010, 022020).	0,25%	0,50%		
021020	Repoblación y conservación de bosques nativos y zonas forestadas	La plantación y cuidado de árboles en las selvas y bosques nativos con fines de repoblación y enriquecimiento.	Sin descripción.	0,25%	0,50%		
021030	Explotación de viveros forestales	La siembra o la reproducción por otros medios de especies forestales realizada en viveros forestales y de cría (Incluye propagación de especies forestales). El cuidado y conservación de las mismas hasta que son plantadas en su lugar definitivo.	La actividad de viveros de árboles ornamentales (011912) y frutales (012200, 012311, 012319, 012320, 012410, 012420, 012490). La actividad de viveros que solo realizan las actividades de compra y venta, sin cultivo (461012, 461013, 462190 y 477440).	0,25%	0,50%		
022010	Extracción de productos forestales de bosques cultivados	La tala de árboles El desbaste de troncos La extracción de productos tales como: - durmientes - madera en bruto descortezada y/o simplemente escuadrada - leña - postes La extracción y/o recolección de frutos y semillas de las especies forestales de bosques cultivados.	El cultivo de hongos y trufas (011331). La producción de chips de madera (161002). El cultivo de nueces y frutas secas (012420).	0,25%	0,50%		
022020	Extracción de productos forestales de bosques nativos	La tala de árboles El desbaste de troncos La extracción de por ejemplo: - durmientes - madera en bruto descortezada y/o simplemente escuadrada - leña - postes - rodrigones - varas - varillas La extracción y/o recolección de por ejemplo - bálsamos - corcho - frutos - gomas naturales - líquenes - musgos - resinas - rosa mosqueta - semillas que crecen naturalmente	El cultivo de hongos y trufas (011331). La producción de chips de madera (161002). El cultivo de nueces y frutas secas (012420).	0,25%	0,50%		

ANEXO I - Ley Impositiva N° - Anualidad 2024

Código NAES	Descripción de la Actividad	Incluye:	Excluye:	LIA 2023 - Alicuotas reducidas - Artículo 40 Ley Impositiva N°	LIA 2023 - Alicuotas especiales - Artículo 14 Ley Impositiva	LIA 2023 - Alicuota Agravada - Artículo 41 Ley Impositiva N°	Tratamientos diferenciales - Artículo Ley
024010	Servicios forestales para la extracción de madera	Los servicios realizados por cuenta de terceros como: - acarreo - acondicionamiento de rollos para el transporte - corte de plantaciones forestales - marca para corte de plantaciones forestales - tala de árboles - transporte en el interior del bosque Las actividades llevadas a cabo por los campamentos madereros contratistas y leñadores, por cuenta de terceros.	Sin descripción.		4,50%	5,00%	
024020	Servicios forestales excepto los servicios para la extracción de madera	Los servicios realizados por cuenta de terceros como: - control plagas forestales - estimación del valor de la madera - evaluación de masas forestales en pie - poda - protección contra incendios	Sin descripción.		4,50%	5,00%	
031110	Pesca de organismos marinos; excepto cuando es realizada en buques procesadores	La captura de peces tales como: - abadejo - anchoa - anchoíta - atún - bacalao austral - bacota - bagre - barrilete - besugo - bonito - brótola - caballa - castaneta - cazón - chernia - congrio - cornalito - corvina - gatuzo - granadero - jurel - lachas - lenguado - lisas - merluza común - merluza austral - merluza de cola - merluza negra - mero - palometa - pargo - pejerrey - pescadillas - pez ángel - pez espada - pez gallo - pez limón - pez palo - pez sable - pez sierra - polaca - raya - róballo - rubio - salmón de mar - salmónete - saraca - sargo - savorín La captura de moluscos y crustáceos tales como: - calamar - calamarete - camarón - cangrejo - caracoles - centolla - centollón - langostino - mejillón	La fabricación de harina y aceite de pescado (102003). La elaboración de sopas que contienen pescados, crustáceos, moluscos o pasta, sopas deshidratadas y en polvo (107999). La fabricación y reparación de redes (139400 y 331900). La reparación de barcos pesqueros (301100). Los servicios relacionados con la caza y la pesca deportiva o recreativa (931090).	0,25%	0,50%		
031120	Pesca y elaboración de productos marinos realizada a bordo de buques procesadores	La captura de peces tales como: - abadejo - anchoa - anchoíta - atún - bacalao austral - bacota - bagre - barrilete - besugo - bonito - brótola - caballa - castaneta - cazón - chernia - congrio - cornalito - corvina - gatuzo - granadero - jurel - lachas - lenguado - lisas - merluza común - merluza austral - merluza de cola - merluza negra - mero - palometa - pargo - pejerrey - pescadillas - pez ángel - pez espada - pez gallo - pez limón - pez palo - pez sable - pez sierra - polaca - raya - róballo - rubio - salmón de mar - salmónete - saraca - sargo La captura de crustáceos y moluscos tales como: - calamar - calamarete - camarón - cangrejo - caracoles - centolla - centollón - langostino - mejillón	La fabricación de harina y aceite de pescado (102003). La elaboración de sopas que contienen pescados, crustáceos, moluscos o pasta, sopas deshidratadas y en polvo (107999). La fabricación y reparación de redes (139400 y 331900). La reparación de barcos pesqueros (301100). Los servicios relacionados con la caza y la pesca deportiva o recreativa (931090).	0,25%	0,50%		
031130	Recolección de organismos marinos excepto peces, crustáceos y moluscos	La recolección de plantas acuáticas como algas. La recolección de organismos marinos como: - Equinodermos (erizos de mar, los pepinos de mar y las estrellas de mar) - Espongiarios o poríferos - Celenterados (medusas y los pólipos)	Sin descripción.	0,25%	0,50%		
031200	Pesca continental: fluvial y lacustre	La captura en ríos, arroyos, lagos y lagunas de: - peces - crustáceos - moluscos	Los servicios relacionados con la caza y la pesca deportiva o recreativa (931090).	0,25%	0,50%		
031300	Servicios de apoyo para la pesca	Los servicios relacionados con la pesca, provistos por contratistas de mano de obra.	La fabricación y reparación de redes (139400 y 331900). La fabricación y reparación de barcos pesqueros (301100). Los servicios relacionados con la caza y la pesca deportiva o recreativa (931090).		4,50%	5,00%	
032000	Explotación de criaderos de peces, granjas piscícolas y otros frutos acuáticos (acuicultura)	La realización de cultivos y semicultivos de especies animales o vegetales acuáticas, en aguas continentales o marinas - reproducción de todas o parte de las fases del ciclo vital de las especies -. La producción o cría de: - bogavantes - camarones en estado postlarval - alevines - embriones de mejillones - jaramugos - larvas de ostras - peces ornamentales - ranas El cultivo de Porphyra y otras algas comestibles. Los servicios relacionados con la acuicultura.	La hidroponía de especies hortícolas (011310, 011321, 011329, 011331, 011341, 011342). La cría de ranas (014990). La explotación de cotos de pesca deportiva o recreativa (931090).	0,25%	0,50%		

ANEXO I - Ley Impositiva N° - Anualidad 2024

Código NAES	Descripción de la Actividad	Incluye:	Excluye:	LIA 2023 - Alicuotas reducidas - Artículo 40 Ley Impositiva N°	LIA 2023 - Alicuotas especiales - Artículo 14 Ley Impositiva	LIA 2023 - Alicuota Agravada - Artículo 41 Ley Impositiva N°	Tratamientos diferenciales - Artículo Ley
051000	Extracción y aglomeración de carbón	<p>La producción o extracción de:</p> <ul style="list-style-type: none"> - antracita - carbón bituminoso no aglomerado - combustibles sólidos análogos a base de hulla y ovoides - hulla bituminosa - hulla no aglomerada - ovoides <p>Las operaciones para recuperar el carbón mineral de escombreras.</p> <p>La gasificación "in situ" del carbón.</p> <p>Las actividades que mejoran la calidad o facilitan el transporte, como:</p> <ul style="list-style-type: none"> - clasificación - compresión - cribado - limpieza - pulverización <p>Los beneficios del carbón mineral asociados o en continuación a la extracción.</p>	<p>La extracción de lignito (52000).</p> <p>La extracción de turba (89200).</p> <p>Los servicios de apoyo para la extracción de carbón (99000).</p> <p>La fabricación de productos de hornos de coque para la producción de combustibles sólidos (191000).</p> <p>La fabricación de briquetas de carbón (192001, 192002).</p>		0,25%		
052000	Extracción y aglomeración de lignito	<p>La producción o extracción de lignito -carbón pardo- aglomerado y no aglomerado.</p> <p>Las actividades que mejoran la calidad o facilitan el transporte, como:</p> <ul style="list-style-type: none"> - compresión - deshidratación - lavado - limpieza - pulverización 	<p>La extracción de turba (089200).</p> <p>Los servicios de apoyo para la extracción de carbón (099000).</p> <p>La fabricación de briquetas o aglomerados de lignito (192001).</p> <p>Obras de preparación del terreno para la extracción de carbón (431210).</p>		0,25%		
061000	Extracción de petróleo crudo	<p>La extracción de:</p> <ul style="list-style-type: none"> - aceites de petróleo - arenas bituminosas o alquitraníferas - coque de petróleo - esquistos bituminosos o lutitas - minerales bituminosos - petróleo - pizarras <p>Las operaciones de perforación, terminación, y equipamiento de pozos realizado por la propia empresa extractiva.</p> <p>Las actividades de preparación y beneficio de petróleo realizadas por las empresas que explotan yacimientos.</p> <p>Las actividades de servicios realizadas por empresas que explotan yacimientos de petróleo.</p>	<p>Los servicios de apoyo relacionados con la extracción de petróleo y gas natural (091009).</p> <p>La prospección de petróleo realizados por cuenta de terceros (091009).</p> <p>Perforación y sondeo de yacimientos de petróleo (091009).</p> <p>La elaboración de productos de la refinación del petróleo (192001, 192002).</p> <p>Excavación de pozos para exploraciones mineras (431210).</p> <p>La explotación de oleoductos y gasoductos (493110 y 493200).</p> <p>Los estudios geofísicos, geológicos y sismológicos entre otros, para la prospección de yacimientos de petróleo y gas natural (711002).</p>		0,25%		
062000	Extracción de gas natural	<p>La desulfurización -desazuframiento o endulzamiento- de gas en yacimiento.</p> <p>La extracción en yacimiento de:</p> <ul style="list-style-type: none"> - butano - etano - gas natural licuado o gaseoso - metano - propano <p>El drenaje y la separación de fracciones de hidrocarburos líquidos en yacimiento.</p> <p>La extracción incluye las operaciones de perforación, terminación, y equipamiento de pozos realizado por la propia empresa.</p> <p>Las actividades de preparación y beneficio de gas natural realizadas por las empresas que explotan yacimientos.</p> <p>Las actividades de servicios realizadas por empresas que explotan yacimientos de gas.</p>	<p>Los servicios de apoyo relacionados con la extracción de petróleo y gas natural (091009).</p> <p>La recuperación de los gases licuados de petróleo procedentes del proceso de refinación (192001).</p> <p>La producción de gases industriales - hidrógeno, oxígeno, aire comprimido, etcétera - (201110).</p> <p>Explotación de gasoductos (493200).</p>		0,25%		
071000	Extracción de minerales de hierro	<p>La extracción de minerales de hierro, estimados principalmente por su contenido de hierro, siendo los principales:</p> <ul style="list-style-type: none"> - hematitas - limonita - magnetitas - siderita - taconita <p>La concentración, aglomeración en granos, bolas por sinterización y pelletización.</p> <p>El beneficio y aglomeración de minerales de hierro.</p>	<p>La extracción y beneficio de pirita y pirrotina (089120).</p> <p>La tostación - elaboración primaria - de pirritas de hierro (201180).</p>		0,25%		

ANEXO I - Ley Impositiva N° - Anualidad 2024

Código NAES	Descripción de la Actividad	Incluye:	Excluye:	LIA 2023 - Alicuotas reducidas - Artículo 40 Ley Impositiva N°	LIA 2023 - Alicuotas especiales - Artículo 14 Ley Impositiva	LIA 2023 - Alicuota Agravada - Artículo 41 Ley Impositiva N°	Tratamientos diferenciales - Artículo Ley
072100	Extracción de minerales y concentrados de uranio y torio	La extracción y concentración de minerales de uranio, por ejemplo: - peblendita - uraninita La extracción y concentración de torio, por ejemplo: - monacita - torita La fabricación de torta amarilla.	Los minerales de las tierras raras tales (072990). La producción de combustible nuclear y otros elementos químicos fisiónables o fértiles (201140). El enriquecimiento de minerales de uranio y de torio (201140). La fabricación de aleaciones, cermetes que contengan elementos o isótopos fisiónables, metales (201140). Fundición y refinación de uranio (242090).		0,25%		
072910	Extracción de metales preciosos	La extracción y concentración de los minerales de los metales preciosos como: - plata - oro - metales del grupo platinoide	Sin descripción.		0,25%		
072990	Extracción de minerales metalíferos no ferrosos n.c.p., excepto minerales de uranio y torio	La extracción y concentración de minerales como: - aluminio - antimonio - arenas metalíferas (por ejemplo las arenas ferrotitaníferas) - badeleyita - berilio - bismuto - cinc y sulfuro de cinc - circon - circonio - cobalto - cobre y sulfuro de cobre - cromita - cromo - estaño - ilmenita - litio (espodumeno) - manganeso - mercurio - molibdenita - molibdeno - niobio (columbio) - níquel - plomo - titanio - tántalo - vanadio - volfranio (tungsteno) La extracción y concentración de minerales de tierras raras tales como: - bastnasita - cerianita - cerita - gadolinita - xenotime La extracción de carbonato de manganeso (rodocrosita) si se utiliza como revestimiento de electrodos para soldaduras.	La extracción y concentración de los minerales de uranio y torio (072100). La extracción y concentración de minerales de hierro (071000). La obtención de laterita y sulfato de aluminio natural (089120). La producción de óxido de aluminio o alúmina calcinada (242010). La producción de matas de níquel y cobre (242090).		0,25%		
081100	Extracción de rocas ornamentales	Las extracción de rocas ornamentales o también denominadas dimensionales como: - aragonita - areniscas - basalto - cuarcita - dolomita - ecaussines - granitos - mármoles - ónix - piedras lajas - pizarra - pórfido - travertino - serpentina en bruto o trabajadas en la cantera (troceadas, aserradas en forma de bloques o placas).	La trituración de dolomita utilizada en la industria de la construcción, en siderurgia y en la elaboración de cales magnesianas (081300). La producción de dolomita calcinada (239422).		0,25%		
081200	Extracción de piedra caliza y yeso	La extracción, trituración y molenda de yeso natural y anhidrita. La extracción, trituración y molenda, para la elaboración de cemento o cal, de: - castinas - caliza - conchilla - riolita	Los triturados pétreos - también denominadas piedras trituradas o fragmentadas - utilizadas para el hormigonado, o para la construcción de carreteras, vías férreas u otros balastos (081300).		0,25%		

ANEXO I - Ley Impositiva N° - Anualidad 2024

Código NAES	Descripción de la Actividad	Incluye:	Excluye:	LIA 2023 - Alicuotas reducidas - Artículo 40 Ley Impositiva N°	LIA 2023 - Alicuotas especiales - Artículo 14 Ley Impositiva	LIA 2023 - Alicuota Agravada - Artículo 41 Ley Impositiva N°	Tratamientos diferenciales - Artículo Ley
081300	Extracción de arenas, canto rodado y triturados pétreos	<p>El dragado y extracción de:</p> <ul style="list-style-type: none"> - arenas naturales –sílice, cuarzo y otras arenas naturales– para la construcción - canto rodado - ripio <p>La extracción y trituración de:</p> <ul style="list-style-type: none"> - basalto - canto rodado - conglomerado calcáreo - gneis - pórfidos - rocas graníticas <p>de los tipos utilizados para el hormigonado, o para la construcción de carreteras, vías férreas u otros balastos.</p> <p>La trituración de dolomita utilizada en:</p> <ul style="list-style-type: none"> - construcción - siderurgia - cales magnesianas <p>La obtención de gránulos, fragmentos y polvo de piedra de talla o de construcción.</p>	<p>La extracción de dolomita utilizada como roca ornamental (081100).</p> <p>La extracción de arenas bituminosas (061000).</p>		0,25%		
081400	Extracción de arcilla y caolín	<p>La extracción de:</p> <ul style="list-style-type: none"> - andalucita - arcillas minerales complejas con base silicoaluminosa - arcillas refractarias, plásticas y decolorantes entre otras - bentonita - caolín - cianita - mullita - pirofilita - sillimanita - tierra de chamota o de dinas - zeolita 	Sin descripción.		0,25%		
089110	Extracción de minerales para la fabricación de abonos excepto turba	<p>La extracción u obtención de, por ejemplo:</p> <ul style="list-style-type: none"> - fosfatos naturales - guano - sales de potasio natural - silvita - silvinita 	<p>La extracción y aglomeración de turba que se utiliza como corrector de suelos (089200).</p> <p>La fabricación de abonos sintéticos y compuestos de nitrógeno (201300).</p>		0,25%		
089120	Extracción de minerales para la fabricación de productos químicos	<p>La extracción y beneficio de:</p> <ul style="list-style-type: none"> - asfaltita - rafaelita - - azufre natural - boratos naturales - boracita e hidroboracita, colemanita, tinkal y ulexita- - calcita - carbonato de sodio natural - celestina - fluorita excepto la utilizada en orfebrería para fabricar adornos - minerales de litio - espodumeno - - laterita - sales de litio - cloruro y carbonato de litio naturales - - óxidos de hierro naturales u ocres - pirritas - pirrotina - sulfatos de sodio - sulfatos de aluminio - sulfatos de magnesio (kieserita) - sulfatos de hierro 	<p>La extracción, molienda y cribado de sal (089300).</p> <p>La obtención de fluorita utilizada en orfebrería para fabricar adornos de uso personal u ornamentación (089900).</p>		0,25%		
089200	Extracción y aglomeración de turba	La producción de turba utilizada como corrector de suelos, tanto seca como aglomerada y la mezcla con otros minerales, siempre que tenga carácter esencial.	La fabricación de artículos de turba (239900).		0,25%		
089300	Extracción de sal	<p>La sal obtenida mediante:</p> <ul style="list-style-type: none"> - extracción de las minas en su estado natural - sal gema - - extracción subterránea - disolución y bombeo - - evaporación de salmueras y demás disoluciones acuosas de cloruro de sodio - evaporación de agua de mar <p>La molienda, cribado y refinación cuando se realiza en establecimientos que se dedican a la extracción.</p>	<p>La actividad de sondeo (711002).</p> <p>La molienda, cribado y refinación cuando se realiza en establecimientos que no se dedican a la extracción de sal (107999).</p> <p>La obtención de agua potable por evaporación de agua salada (360010, 360020).</p>		0,25%		

ANEXO I - Ley Impositiva N° - Anualidad 2024

Código NAES	Descripción de la Actividad	Incluye:	Excluye:	LIA 2023 - Alicuotas reducidas - Artículo 40 Ley Impositiva N°	LIA 2023 - Alicuotas especiales - Artículo 14 Ley Impositiva	LIA 2023 - Alicuota Agravada - Artículo 41 Ley Impositiva N°	Tratamientos diferenciales - Artículo Ley
089900	Explotación de minas y canteras n.c.p.	<p>La extracción de piedras preciosas en bruto y aquellas groseramente trabajadas por aserrado, exfolado o desbastado, que deban recibir todavía un trabajo más avanzado, como por ejemplo:</p> <ul style="list-style-type: none"> - ágata - agua marina - amatista - cristal de roca - topacio - otras piedras preciosas finas y ornamentales de uso gemológico <p>La extracción de granate tanto para piedra preciosa como para la obtención de abrasivos naturales.</p> <p>La extracción y tratamiento o beneficio de sustancias minerales no clasificadas en otra parte:</p> <ul style="list-style-type: none"> - amianto - asbesto - - corindón - cuarzo - diatomita - feldespatos - grafito natural - mica - piedra pómez - talco - vermiculita - zeolita <p>La extracción y beneficio de materiales volcánicos:</p> <ul style="list-style-type: none"> - granulado volcánico - perlita - puzolana - toba <p>La extracción y beneficio de baritina o sulfato de bario natural, cuando su principal destino es como densificante de lodos de sondeo en las perforaciones.</p>	<p>El carbonato de manganeso - rodocrosita - cuando se utiliza para revestimiento de electrodos para soldaduras (072990).</p> <p>La extracción y beneficio de la fluorita que no es utilizada en orfebrería para fabricar adornos de uso personal u ornamentación (089120).</p>		0,25%		
091001	Actividades de servicios y construcción previas a la perforación de pozos	Operaciones geofísicas, tales como estudios geológicos y/o geoquímicos; trabajos de magnetometría, de gravimetría y/o de sísmica; reparación de equipos, dispositivos y elementos utilizados en esta etapa y servicio de descripción de reservorio.	<p>Actividades de servicios y construcción durante la perforación de pozos (091002).</p> <p>Actividades de servicios y construcción posteriores a la perforación de pozos (091003).</p> <p>Actividades de servicios relacionadas con la extracción de petróleo y gas, no clasificadas en otra parte (091004).</p>		4,50%	5,00%	
091002	Actividades de servicios y construcción durante la perforación de pozos	Perforación del pozo, atención y control del fluido, perforación de pozos horizontales y/o direccionales, servicios de filtrado, limpieza de pozos, instalación, mantenimiento y control de sistemas hidráulicos, etc.	<p>Actividades de servicios y construcción previas a la perforación de pozos (091001).</p> <p>Actividades de servicios y construcción posteriores a la perforación de pozos (091003).</p> <p>Actividades de servicios relacionadas con la extracción de petróleo y gas, no clasificadas en otra parte (091004).</p>		4,50%	5,00%	
091003	Actividades de servicios y construcción posteriores a la perforación de pozos	Operaciones y servicios de cementación, estimulación de formaciones e inyección de productos químicos y especiales; operaciones a cable (Wire Line); perfilaje a pozo abierto; servicios de perfilaje y punzamiento a pozo entubado; etc.	<p>Actividades de servicios y construcción previas a la perforación de pozos (091001).</p> <p>Actividades de servicios y construcción durante la perforación de pozos (091002).</p> <p>Actividades de servicios relacionadas con la extracción de petróleo y gas, no clasificadas en otra parte (091004).</p>		4,50%	5,00%	
091009	Actividades de servicios relacionadas con la extracción de petróleo y gas, no clasificadas en otra parte	<p>Las actividades de servicio, en yacimientos de petróleo y gas natural, prestados por cuenta de terceros como:</p> <ul style="list-style-type: none"> - bombeo de los pozos - cegamiento y clausura de los pozos - cementación de los tubos de encamisado de los pozos de bombeo - inicio de la perforación - perforación dirigida - perforación repetida - reparación y desmantelamiento de torres de perforación - taponamiento y abandono de pozos <p>La prospección de yacimientos de petróleo y gas natural.</p> <p>Los servicios de extinción de incendios en yacimientos de petróleo y gas.</p> <p>La licuefacción y regasificación y otros procesos que faciliten el transporte de gas natural realizados en el lugar de la extracción.</p>	<p>Actividades de servicios y construcción previas a la perforación de pozos (091001).</p> <p>Actividades de servicios y construcción durante la perforación de pozos (091002).</p> <p>Actividades de servicios y construcción posteriores a la perforación de pozos (091003).</p> <p>Las actividades de servicios realizadas por las mismas empresas que explotan yacimientos de petróleo y de gas (061000 y 062000 respectivamente).</p> <p>Los estudios geofísicos, geológicos y sismográficos (711002).</p>		4,50%	5,00%	
099000	Servicios de apoyo para la minería, excepto para la extracción de petróleo y gas natural	<p>Esta clase incluye:</p> <ul style="list-style-type: none"> - servicios de apoyo a cambio de una retribución o por contrato, requeridas por actividades mineras; - servicios de exploración, métodos tradicionales de exploración tales como tomar pruebas, realización de observaciones geológicas en sitios de investigación - servicios de drenaje y bombeo a cambio de una retribución o por contrato; - pruebas de perforación y pruebas de perforación de hoyos. 	Servicios de investigación geofísica a cambio de una remuneración o por contrato (711002).		4,50%	5,00%	
101011	Matanza de ganado bovino	Las actividades de matanza y/o faena principalmente de ganado bovino (incluye búfalos).	Sin descripción.		1,20%		

ANEXO I - Ley Impositiva N° - Anualidad 2024

Código NAES	Descripción de la Actividad	Incluye:	Excluye:	LIA 2023 - Alicuotas reducidas - Artículo 40 Ley Impositiva N°	LIA 2023 - Alicuotas especiales - Artículo 14 Ley Impositiva	LIA 2023 - Alicuota Agravada - Artículo 41 Ley Impositiva N°	Tratamientos diferenciales - Artículo Ley
101012	Procesamiento de carne de ganado bovino	<p>La producción de:</p> <ul style="list-style-type: none"> - carnes congeladas, frescas y refrigeradas - conservas de carnes rojas - extracto de carne bovina - hamburguesas - harinas y sémolas de carne y de despojos de carne - picadillo de carne <p>cuando la misma fuera realizada en el mismo establecimiento en que se realizó la matanza.</p> <p>La extracción y refinación de grasas de origen bovino.</p> <p>La producción otros subproductos conexos a las actividades de matanza, como:</p> <ul style="list-style-type: none"> - dientes - huesos - sangre 	Sin descripción.		1,20%		Artículo 33
101013	Saladero y peladero de cueros de ganado bovino	Saladeros y peladeros de cuero de ganado bovino cuando la misma fuera realizada en el mismo establecimiento en que se realizó la matanza.	Sin descripción.		1,20%		
101020	Producción y procesamiento de carne de aves	<p>Se incluyen las actividades de:</p> <ul style="list-style-type: none"> - eviscerado - faenado - matanza - pelado - trozado <p>La producción de:</p> <ul style="list-style-type: none"> - carnes blancas frescas, refrigeradas y congeladas - chorizos - embutidos - hamburguesas - matambres - medallones y arrollados de carne de pollo - milanesas - pechugas <p>La elaboración de conservas de carnes de aves de corral, como:</p> <ul style="list-style-type: none"> - gansos - patos - pavos - pollos <p>La producción de plumas y plumones y otros subproductos de la matanza.</p>	Sin descripción.		1,20%		
101030	Elaboración de fiambres y embutidos	<p>La fabricación de salazones:</p> <ul style="list-style-type: none"> - bondiola - jamón crudo - jamón cocido - panceta salada - patitas de cerdo saladas - tocino salado - lomo de cerdo salado <p>La fabricación de embutidos frescos:</p> <ul style="list-style-type: none"> - butifarra - chorizo - longaniza parrillera - salchicha fresca o parrillera <p>La fabricación de embutidos secos:</p> <ul style="list-style-type: none"> - chorizo colorado o español - longaniza - excepto parrillera - - salamines - salame - sopresatta <p>La fabricación de embutidos cocidos:</p> <ul style="list-style-type: none"> - morcilla - mortadela - pata rellena - salame ruso - salchicha tipo viena - salchichón <p>La fabricación de chacinados no embutidos:</p> <ul style="list-style-type: none"> - cima - lechón arrollado - galantina - queso de cerdo - picadillo de jamón 	<p>La preparación de carnes y de productos cárnicos provenientes de la pesca (102001, 102002, 102003).</p> <p>La elaboración de sopas que contienen carne (107999).</p>		1,20%		

ANEXO I - Ley Impositiva N° - Anualidad 2024

Código NAES	Descripción de la Actividad	Incluye:	Excluye:	LIA 2023 - Alicuotas reducidas - Artículo 40 Ley Impositiva N°	LIA 2023 - Alicuotas especiales - Artículo 14 Ley Impositiva	LIA 2023 - Alicuota Agravada - Artículo 41 Ley Impositiva N°	Tratamientos diferenciales - Artículo Ley
101040	Matanza de ganado excepto el bovino y procesamiento de su carne	La matanza y/o faena principalmente de ganado: - caprino - equino - ovino - porcino La producción de carnes frescas, refrigeradas y congeladas La obtención de lana, cerdas, cueros y otros subproductos de la matanza y/o faena - matadero o frigorífico -. Saladeros y peladeros de cuero de ganado.	La elaboración de fiambres y embutidos (101030). La elaboración de sopas que contienen carne (107999).		1,20%		Artículo 33
101091	Fabricación de aceites y grasas de origen animal	La elaboración de productos en establecimientos diferentes a aquellos donde se realizó la matanza, como por ejemplo: - aceites La fabricación de aceites y grasas de origen animal.	La matanza y procesamiento de carnes realizada en explotaciones agropecuarias - no industriales - (desde código 014113 a 014990). La matanza y procesamiento de carne de ganado y aves (101011, 101011, 101013, 101020 y 101040). La fabricación de fiambres y embutidos (101030). La producción de alimentos balanceados para animales en base a subproductos cárnicos (108000). La elaboración de sopas que contienen carne, pescado, crustáceos, moluscos o pasta, sopas deshidratadas y en polvo (107999).		1,20%		
101099	Matanza de animales n.c.p. y procesamiento de su carne; elaboración de subproductos cárnicos n.c.p.	La matanza y procesamiento de animales – excepto de ganado y aves de corral – realizada en mataderos, frigoríficos o plantas industriales. La elaboración de productos en establecimientos diferentes a aquellos donde se realizó la matanza, como por ejemplo: - carnes frescas, refrigeradas y congeladas - cueros salados - dientes - extractos - harina de sangre - huesos - sebos La matanza y procesamiento de animales provenientes de la caza mayor como por ejemplo: - ciervo - chancho de monte - gamo europeo - guanacos - jabalí - pecarí de collar - labiado - osillo La matanza y procesamiento de animales provenientes de la caza menor, como por ejemplo: - conejo - faisán - liebre - mulitas de la pampa - nutria - paloma torcaza - paloma manchada - perdiz - vizcachas de la pampa	La matanza y procesamiento de carnes realizada en explotaciones agropecuarias - no industriales - (desde código 014113 a 014990). La matanza y procesamiento de carne de ganado y aves (101011, 101011, 101013, 101020 y 101040). La fabricación de fiambres y embutidos (101030). La producción de alimentos balanceados para animales en base a subproductos cárnicos (108000). La elaboración de sopas que contienen carne, pescado, crustáceos, moluscos o pasta, sopas deshidratadas y en polvo (107999).		1,20%		
102001	Elaboración de pescados de mar, crustáceos y productos marinos	La conservación de pescados de mar, crustáceos y productos marinos mediante procesos como: - ahumado - congelado - desecación - inmersión en salmuera - saladura Las actividades de elaboración y conserva de pescado, crustáceos y moluscos realizadas en tierra.	Las actividades de buques que practican simultáneamente la pesca y la elaboración de pescado (031120). La elaboración de los platos a base de pescado (107500). La elaboración de sopas que contienen pescado, crustáceos, moluscos o pasta, sopas deshidratadas y en polvo (107999).		1,20%		
102002	Elaboración de pescados de ríos y lagunas y otros productos fluviales y lacustres	La conservación de pescados de ríos y lagunas y otros productos fluviales y lacustres mediante procesos como: - ahumado - congelado - desecación - inmersión en salmuera - saladura Las actividades de elaboración y conserva de pescado, crustáceos y moluscos realizadas en tierra.	Las actividades de buques que practican simultáneamente la pesca y la elaboración de pescado (031120). La elaboración de los platos a base de pescado (107500). La elaboración de sopas que contienen pescado, crustáceos, moluscos o pasta, sopas deshidratadas y en polvo (107999).		1,20%		

ANEXO I - Ley Impositiva N° - Anualidad 2024

Código NAES	Descripción de la Actividad	Incluye:	Excluye:	LIA 2023 - Alicuotas reducidas - Artículo 40 Ley Impositiva N°	LIA 2023 - Alicuotas especiales - Artículo 14 Ley Impositiva	LIA 2023 - Alicuota Agravada - Artículo 41 Ley Impositiva N°	Tratamientos diferenciales - Artículo Ley
102003	Fabricación de aceites, grasas, harinas y productos a base de pescados	<p>La producción de:</p> <ul style="list-style-type: none"> - aceite de pescado - hamburguesas de pescado - harinas - hígado de pescado - huevos de pescado - pasta de pescado - pelotillas de pescado - pescado cocido - pescado congelado - pescado fermentado - pescado picado - pescado trozado - sustancias solubles de pescado crustáceos y moluscos y de otros animales acuáticos no aptas para consumo humano. 	<p>Las actividades de buques que practican simultáneamente la pesca y la elaboración de pescado (031120). La elaboración de los platos a base de pescado (107500). La elaboración de sopas que contienen pescado, crustáceos, moluscos o pasta, sopas deshidratadas y en polvo (107999).</p>		1,20%		
103011	Preparación de conservas de frutas, hortalizas y legumbres	<p>La producción de:</p> <ul style="list-style-type: none"> - aceitunas preparadas - confituras - conservas de tomate, champiñon y otros hongos - duraznos al natural - encurtidos de frutas, hortalizas y legumbres - extractos - frutas en almibar - pulpas 	<p>La elaboración de frutas, hortalizas y legumbres deshidratadas o desecadas (103091, 103099). La elaboración de frutas, hortalizas y legumbres congeladas (103030). La elaboración de sopas y caldos elaboradas en base a frutas, hortalizas y legumbres (107999). La conservación de frutas en azúcar (107309). La elaboración de productos de confitería (107309). La conservación en azúcar de frutas, cortezas de frutas y otras partes de plantas: frutas brillantadas, glaseadas, etcétera (107309).</p>		1,20%		
103012	Elaboración y envasado de dulces, mermeladas y jaleas	<p>La producción de:</p> <ul style="list-style-type: none"> - dulces - jaleas - mermeladas 	<p>La elaboración de frutas, hortalizas y legumbres deshidratadas o desecadas (103091, 103099). La elaboración de frutas, hortalizas y legumbres congeladas (103030). La elaboración de sopas y caldos elaboradas en base a frutas, hortalizas y legumbres (107999). La conservación de frutas en azúcar (107309). La elaboración de productos de confitería (107309). La conservación en azúcar de frutas, cortezas de frutas y otras partes de plantas: frutas brillantadas, glaseadas, etcétera (107309).</p>		1,20%		
103020	Elaboración de jugos naturales y sus concentrados, de frutas, hortalizas y legumbres	<p>La producción mediante molienda de concentrados de frutas, hortalizas y legumbres, como:</p> <ul style="list-style-type: none"> - cremogenados - jugos - zumos 	<p>La elaboración de vinos (110212). La elaboración de sidra y caldo de sidra y otras bebidas alcohólicas fermentadas a partir de frutas (110290). La elaboración de bebidas gaseosas (110412, 110420). La producción de jugos que no han sido obtenidos de la molienda de frutas, hortalizas y legumbres (110492). La elaboración de jugos para diluir o en polvo llamados "sintéticos" o de un contenido en jugos naturales inferior al 50% actividad 110492).</p>		1,20%		
103030	Elaboración de frutas, hortalizas y legumbres congeladas	La conservación mediante congelación de frutas, legumbres y hortalizas.	Sin descripción.		1,20%		
103091	Elaboración de hortalizas y legumbres deshidratadas o desecadas; preparación n.c.p. de hortalizas y legumbres	<p>La elaboración de:</p> <ul style="list-style-type: none"> - harinas, escamas y sémola de papas - sémola de hortalizas y legumbres - hortalizas y legumbres deshidratadas o desecadas - tostado de maní, girasol, nueces, almendras y demás frutos secos 	<p>La molienda de legumbres (106131, 106139). La elaboración de almidón, fécula y tapioca de papa y legumbres (106200). La elaboración de sopas que contienen pasta, sopas deshidratadas y en polvo, (107999). La elaboración de productos dietéticos (107999). La elaboración de extractos, puré y otras conservas a base de tomates (103011).</p>		1,20%		
103099	Elaboración de frutas deshidratadas o desecadas; preparación n.c.p. de frutas	<p>La elaboración de:</p> <ul style="list-style-type: none"> - frutas desecadas como por ejemplo pasas de uva - conservas provisionales no aptas para consumo - pellets de cáscara de cítricos 	<p>La molienda de legumbres (106131, 106139). La elaboración de almidón, fécula y tapioca de papa y legumbres (106200). La elaboración de sopas que contienen pasta, sopas deshidratadas y en polvo, (107999). La elaboración de productos dietéticos (107999). La elaboración de extractos, puré y otras conservas a base de tomates (103011).</p>		1,20%		

ANEXO I - Ley Impositiva N° - Anualidad 2024

Código NAES	Descripción de la Actividad	Incluye:	Excluye:	LIA 2023 - Alicuotas reducidas - Artículo 40 Ley Impositiva N°	LIA 2023 - Alicuotas especiales - Artículo 14 Ley Impositiva	LIA 2023 - Alicuota Agravada - Artículo 41 Ley Impositiva N°	Tratamientos diferenciales - Artículo Ley
104011	Elaboración de aceites y grasas vegetales sin refinar	<p>La elaboración de aceites sin refinar de:</p> <ul style="list-style-type: none"> - colza o mostaza - girasol - jojoba - linaza - maíz - nueces - palma - semilla de algodón - soja <p>La producción de subproducto de la obtención de aceite como:</p> <ul style="list-style-type: none"> - lecitina de soja - harina y sémola sin desgrasar de semillas oleaginosas - tortas y sémolas - otros productos residuales de la producción de aceite, excepto las de maíz, como por ejemplo oleostearina 	<p>La producción de aceites y grasas animales (101091).</p> <p>La elaboración de aceite de pescado (102003).</p> <p>La molienda de maíz húmedo (106200).</p> <p>La obtención de proteína de soja - a veces denominada leche de soja - (107999).</p> <p>El tratamiento de aceites y grasas mediante procesos químicos, por ejemplo aceites esenciales (202908).</p>		1,20%		
104012	Elaboración de aceite de oliva	<p>La elaboración de aceites refinados y sin refinar de:</p> <ul style="list-style-type: none"> - aceitunas - oliva 	<p>La producción de aceites y grasas animales (101091).</p> <p>La elaboración de aceite de pescado (102003).</p> <p>La molienda de maíz húmedo (106200).</p> <p>La obtención de proteína de soja - a veces denominada leche de soja - (107999).</p> <p>El tratamiento de aceites y grasas mediante procesos químicos, por ejemplo aceites esenciales (202908).</p>		1,20%		
104013	Elaboración de aceites y grasas vegetales refinados	<p>La elaboración de aceites refinados de:</p> <ul style="list-style-type: none"> - colza o mostaza - girasol - jojoba - linaza - maíz - nueces - palma - semilla de algodón - soja <p>La producción de subproducto de la obtención de aceite como:</p> <ul style="list-style-type: none"> - lecitina de soja - harina y sémola sin desgrasar de semillas oleaginosas - tortas y sémolas - otros productos residuales de la producción de aceite, excepto las de maíz, como por ejemplo oleostearina 	<p>La producción de aceites y grasas animales (101091).</p> <p>La elaboración de aceite de pescado (102003).</p> <p>La molienda de maíz húmedo (106200).</p> <p>La obtención de proteína de soja - a veces denominada leche de soja - (107999).</p> <p>El tratamiento de aceites y grasas mediante procesos químicos, por ejemplo aceites esenciales (202908).</p>		1,20%		
104020	Elaboración de margarinas y grasas vegetales comestibles similares	Sin descripción.	La producción de los aceites y grasas animales (101091).		1,20%		
105010	Elaboración de leches y productos lácteos deshidratados	<p>Las producción de leche y otros productos lácteos mediante procesos como:</p> <ul style="list-style-type: none"> - clarificación - condensación - deshidratación - estabilización - estandarización - esterilización - evaporación - filtrado - homogeneización - liofilización - pasteurización - secado <p>La elaboración de</p> <ul style="list-style-type: none"> - leche chocolatada y otras leches saborizadas. - elaboración de leche condensada - dulce de leche - leche en bloques, polvo y gránulos - crema o nata <p>La elaboración, cuando son obtenidos en forma integrada con la producción de leche, de:</p> <ul style="list-style-type: none"> - quesos - helados - manteca - postres lácteos - yogur - otros productos lácteos fermentados o coagulados 	<p>La actividad del tampo; la producción de leche cruda (014610).</p> <p>La obtención de quesos (105020), helados (105030), manteca, postres lácteos, yogur y otros productos lácteos fermentados o coagulados (105090), cuando no son obtenidos en forma integrada con la producción de leche.</p> <p>La producción de sustitutos lácteos para la alimentación de animales (108000).</p> <p>La fabricación de leche de soja (107999).</p> <p>La obtención de cuajo (201199).</p>		1,20%		
105020	Elaboración de quesos	<p>La producción de:</p> <ul style="list-style-type: none"> - quesos - cuajadas - suero de queso fresco, concentrado o desecado 	Sin descripción.		1,20%		

ANEXO I - Ley Impositiva N° - Anualidad 2024

Código NAES	Descripción de la Actividad	Incluye:	Excluye:	LIA 2023 - Alicuotas reducidas - Artículo 40 Ley Impositiva N°	LIA 2023 - Alicuotas especiales - Artículo 14 Ley Impositiva	LIA 2023 - Alicuota Agravada - Artículo 41 Ley Impositiva N°	Tratamientos diferenciales - Artículo Ley
105030	Elaboración industrial de helados	La producción industrial de: - helados de base láctea - cremas heladas - tortas heladas	La producción industrial de helados de agua exclusivamente (110492). Los despachos de helados inclusive con producción artesanal de helados (561030). La elaboración industrial de helados de base láctea cuando están integrados a la producción de leche (105010).		1,20%		
105090	Elaboración de productos lácteos n.c.p.	La producción de, cuando no son obtenidos de forma integrada con la producción de leche: - caseína - flanes frescos - lactosa - manteca natural, desecada, resolidificada o convertida en manteca rancia - postres - suero de lechería La concentración, fermentación - yogur - y "cultivo" de leche, cuando no está asociada a la producción de leche.	La producción de quesos (105020). La producción de sustitutos lácteos para la alimentación de animales (108000). La producción de helados de agua (110492). La producción industrial de ácido láctico (201199). La obtención de bacterias lácticas como por ejemplo: - lactobacillus bulgaricus y streptococcus thermophilus (210090). La producción de helados artesanales (561030).		1,20%		
106110	Molienda de trigo	La limpieza del grano. La Molienda de trigo propiamente dicha.	Sin descripción.		1,20%		
106120	Preparación de arroz	La molienda de arroz: arroz descascarillado, molido, pulido, blanqueado, semicoccido o convertido. La producción de harina de arroz.	El secado de arroz (011111, 016150).		1,20%		
106131	Elaboración de alimentos a base de cereales	La molienda de cereales como: - semolina - sémola - gránulos de centeno - avena - maíz - polenta - - otros cereales excepto trigo La elaboración de cebada mondada - sin tegumentos exteriores - y perlada - cebada mondada transformada en esferas -. La elaboración de alimentos para el desayuno mediante el tostado o la insuflación de granos de cereales o mediante el maceramiento, perlado, hojaldrado y pulimento de granos. La fabricación de harinas de algas, algamar y algarinas.	La elaboración de harina, escamas y sémola de papa (103091). La molienda de maíz húmedo (106200). La obtención de almidones, féculas y tapioca de cereales, legumbres , etcétera. (106200). La fabricación de agar-agar y carrogenina (202908).		1,20%		
106139	Preparación y molienda de legumbres y cereales n.c.p., excepto trigo y arroz y molienda húmeda de maíz	La molienda de: - otros cereales excepto trigo La elaboración de cebada mondada - sin tegumentos exteriores - y perlada - cebada mondada transformada en esferas -. La molienda de: - legumbres - harina y sémola de leguminosas desecadas - - raíces - tubérculos - excepto papa - - nueces comestibles La elaboración de alimentos para el desayuno mediante el tostado o la insuflación de granos de cereales o mediante el maceramiento, perlado, hojaldrado y pulimento de granos. La fabricación de harinas de algas, algamar y algarinas. El desactivado de soja. Harinas proteicas de soja. Proteínas texturizadas de soja.	La elaboración de harina, escamas y sémola de papa (103091). La molienda de maíz húmedo (106200). La obtención de almidones, féculas y tapioca de cereales, legumbres , etcétera. (106200). La fabricación de agar-agar y carrogenina (202908).		1,20%		

ANEXO I - Ley Impositiva N° - Anualidad 2024

Código NAES	Descripción de la Actividad	Incluye:	Excluye:	LIA 2023 - Alicuotas reducidas - Artículo 40 Ley Impositiva N°	LIA 2023 - Alicuotas especiales - Artículo 14 Ley Impositiva	LIA 2023 - Alicuota Agravada - Artículo 41 Ley Impositiva N°	Tratamientos diferenciales - Artículo Ley
106200	Elaboración de almidones y productos derivados del almidón; molienda húmeda de maíz	<p>La elaboración de almidones de:</p> <ul style="list-style-type: none"> - maíz - arroz - otros granos - papa - yuca - mandioca - otras materias vegetales <p>La elaboración de:</p> <ul style="list-style-type: none"> - caramelo - dextrosa - glucosa - gluten - inulina - jarabes de glucosa - maltosa - miel artificial - tortas de maíz <p>La molienda de maíz húmedo.</p> <p>La elaboración de tapioca de cereales y legumbres y de sucedáneos de la tapioca preparados a partir del almidón.</p>	<p>La elaboración de harina, escamas y sémola de papa (103091).</p> <p>La elaboración de azúcar de leche - lactosa - (105090).</p> <p>La elaboración de harina de maíz - polenta - (106131).</p> <p>La elaboración de azúcar de caña en ingenios azucareros y la producción de sacarosa en refinerías (107200).</p>		1,20%		
107110	Elaboración de galletitas y bizcochos	<p>La elaboración de:</p> <ul style="list-style-type: none"> - bizcochos - cucuruchos - galletas de arroz - galletitas - obleas - tostadas <p>La fabricación de productos de repostería con conservantes.</p>	<p>La fabricación de pastas secas, frescas o cocidas (107410, 107420).</p> <p>La elaboración de productos dietéticos (107999).</p>		1,20%		
107121	Elaboración industrial de productos de panadería, excepto	La elaboración (Industrial) de productos de panadería frescos, congelados o	La fabricación de pastas secas, frescas o cocidas (107410, 107420).		1,20%		Artículos 28 y 32
107129	Elaboración de productos de panadería n.c.p.	La elaboración (no Industrial) de productos de panadería frescos, congelados o	La fabricación de pastas secas, frescas o cocidas (107410).		1,20%		Artículos 28 y 32
107200	Elaboración de azúcar	<p>La producción de:</p> <ul style="list-style-type: none"> - azúcar blanco granulada - azúcar de arce - azúcar de palma - azúcar en polvo - azúcar impalpable - azúcar invertido - azúcar negro - jarabes de azúcar - melazas <p>extraídos de la caña de azúcar, la remolacha azucarera, el sorgo azucarero y el arce de Canadá, excepto aquellos obtenidos de almidones o de mosto de uvas.</p>	<p>El cultivo de caña de azúcar y remolacha azucarera (012510, 012591 y 012599).</p> <p>La obtención de azúcar de leche o lactosa (105090).</p> <p>La fabricación de glucosa y otros azúcares a partir de almidones (106200).</p> <p>La obtención de jarabe de uva (110211).</p> <p>El fraccionamiento y venta por cuenta propia de azúcar:</p> <ul style="list-style-type: none"> - Venta mayorista (463152). - Venta minorista (472120). - Venta en comisión o consignación (461039). <p>Los servicios de fraccionamiento y envasado realizado por cuenta de terceros (829200).</p>		1,20%		
107301	Elaboración de cacao y chocolate	<p>La elaboración de:</p> <ul style="list-style-type: none"> - cacao en forma de pasta, polvo y bloques - chocolate y otros productos preparados con chocolate - chocolate blanco - manteca, grasa y aceite de cacao 	<p>La elaboración de confituras: dulces, mermeladas, jaleas, etcétera (103012).</p> <p>El tostado de maní (107999).</p>		1,20%		
107309	Elaboración de productos de confitería n.c.p.	<p>La elaboración de:</p> <ul style="list-style-type: none"> - alfajores - alfeñiques - alimentos y pastas a base de maní - bombones de frutas y chocolates - candy de maní - caramelos - confites - garapiñadas - goma de mascar o chicle - mazapán - menta americana - nougat - pastillas - praliné - turrone - yemas acarameladas <p>La conservación en azúcar de frutas, cortezas de frutas y otras partes de plantas: frutas brillantadas, glaseadas, etcétera.</p>	<p>La elaboración de confituras: dulces, mermeladas, jaleas, etcétera (103012).</p> <p>El tostado de maní (107999).</p>		1,20%		

ANEXO I - Ley Impositiva N° - Anualidad 2024

Código NAES	Descripción de la Actividad	Incluye:	Excluye:	LIA 2023 - Alicuotas reducidas - Artículo 40 Ley Impositiva N°	LIA 2023 - Alicuotas especiales - Artículo 14 Ley Impositiva	LIA 2023 - Alicuota Agravada - Artículo 41 Ley Impositiva N°	Tratamientos diferenciales - Artículo Ley
107410	Elaboración de pastas alimentarias frescas	La elaboración de pastas frescas: - canelones - espaguetis - fideos - lasaña - macarrones - pastas rellenas - ravioles - tapas para empanadas - tapas para pastelitos - tapas para tartas	La elaboración de pastas alimenticias secas (107420). La elaboración de platos preparados de pastas (107500).		1,20%		
107420	Elaboración de pastas alimentarias secas	La elaboración de productos farináceos secos: - canelones - espaguetis - fideos - lasaña - macarrones - ravioles	La elaboración de sopas que contienen pasta, sopas deshidratadas y en polvo, (107999). La elaboración de productos dietéticos (107999). La elaboración de pastas alimenticias frescas (107410).		1,20%		
107500	Elaboración de comidas preparadas para reventa	La elaboración de comidas preparadas para reventa en supermercados, kioscos, cafeterías, etcétera. Elaboración de los platos frescos o congelados de carne de ganado o de ave de corral. La elaboración de comidas preparadas, conservadas al vacío. La elaboración de los platos a base de pescado: congelados, frituras, etc. La elaboración de platos preparados a base de vegetales. La elaboración de platos preparados de pastas. La elaboración de pizzas congeladas o conservada de otra forma.	La venta al por mayor de comidas y platos preparados (463199). La elaboración de pizzas congeladas (107121). El expendio de comidas en restaurantes, bares, etc. (561012, 561014).		1,20%		
107911	Tostado, torrado y molienda de café	El descafeinado y envase de café La elaboración de sucedáneos de café que contengan café en alguna proporción.	La elaboración de sucedáneos del café que no contengan café (107911). El cultivo de especias y plantas aromáticas (012800). La elaboración de extractos, esencias y concentrados de té, o preparados a base de dichos extractos, esencias y concentrados, o a base de té (107920). La elaboración de café instantáneo (107991). El fraccionamiento y venta por cuenta propia de café y especias: - Venta mayorista (463154). - Venta minorista (472120). - Venta en comisión o consignación (461039). Los servicios de fraccionamiento y envasado realizado por cuenta de terceros (829200). La preparación de hierbas medicinales (210090).		1,20%		
107912	Elaboración y molienda de hierbas aromáticas y especias	La elaboración de especias y hierbas aromáticas como el tilo, boldo, manzanilla, etcétera.	La elaboración de sucedáneos del café que no contengan café (107911). El cultivo de especias y plantas aromáticas (012800). La elaboración de extractos, esencias y concentrados de té, o preparados a base de dichos extractos, esencias y concentrados, o a base de té (107920). La elaboración de café instantáneo (107991). El fraccionamiento y venta por cuenta propia de café y especias: - Venta mayorista (463154). - Venta minorista (472120). - Venta en comisión o consignación (461039). Los servicios de fraccionamiento y envasado realizado por cuenta de terceros (829200). La preparación de hierbas medicinales (210090).		1,20%		
107920	Preparación de hojas de té	El secado y envasado de hojas de té cuando se realiza en la planta industrial.	El cultivo y el secado de hojas de té de propia producción realizado en la explotación agropecuaria (012709). El fraccionamiento y venta por cuenta propia de te: - Venta mayorista (463154). - Venta minorista (472120). - Venta en comisión o consignación (461039). Los servicios de fraccionamiento y envasado realizado por cuenta de terceros (829200). Servicio de secado de hojas de té prestado a terceros (016149).		1,20%		
107931	Molienda de yerba mate	Producción industrial de yerba mate molida o molienda fina, con o sin palo y en saquitos o en polvo. Empaquetada propia, es decir, siempre que se trate de actividad complementaria a la molienda.	El secado y canchado de yerba mate de propia producción (012701). El fraccionamiento y venta por cuenta propia de yerba mate: - Venta mayorista (463154). - Venta minorista (472120). - Venta en comisión o consignación (461039). Servicios de molienda y secado de yerba mate prestado a terceros (016149).		1,20%		
107939	Elaboración de yerba mate	Incluye la yerba mate canchada o molienda gruesa de yerba mate.	El secado y canchado de yerba mate de propia producción (012701). Servicio de molienda y secado de yerba mate prestado a terceros (016149).		1,20%		

ANEXO I - Ley Impositiva N° - Anualidad 2024

Código NAES	Descripción de la Actividad	Incluye:	Excluye:	LIA 2023 - Alicuotas reducidas - Artículo 40 Ley Impositiva N°	LIA 2023 - Alicuotas especiales - Artículo 14 Ley Impositiva	LIA 2023 - Alicuota Agravada - Artículo 41 Ley Impositiva N°	Tratamientos diferenciales - Artículo Ley
107991	Elaboración de extractos, jarabes y concentrados	La elaboración de extractos, esencias y concentrados de té - por ejemplo té en gránulos para disolver -, o preparados a base de dichos extractos, esencias y concentrados, o a base de té. La elaboración de extractos, esencias y concentrados de yerba mate. La producción de: - café instantáneo y otros extractos, esencias y concentrados de café.	Sin descripción.		1,20%		
107992	Elaboración de vinagres	La producción de vinagre.	La obtención de miel, cera de abejas, hidromiel, propóleo y jalea real en las salas de extracción (014910). La elaboración de jugos naturales y sus concentrados, de frutas, hortalizas y legumbres (103020). La producción de lecitina de soja como subproducto de la obtención de aceite (104011). Los jugos para diluir o en polvo llamados "sintéticos" o de un contenido de jugos naturales inferior al 50% (110492). La elaboración de aceites esenciales (202908). La elaboración de miel artificial (106200).		1,20%		
107999	Elaboración de productos alimenticios n.c.p.	La producción de: - albúmina de huevo - albúmina de leche - alimentos para lactantes y otros alimentos complementarios - claras de huevo - condimentos: mostaza y harina de mostaza, mayonesa, etcétera - edulcorantes artificiales - huevos en conserva - huevos enteros en estado líquido, en polvo o congelados - huevos reconstituidos - levadura - milanesas de soja - polvos para la preparación de postres, tortas, gelatinas, etcétera - productos dietéticos - productos para copetín: papas fritas, palitos, etcétera - proteína de soja - leche de soja - - queso de soja - sal refinada (de mesa) - salsas - sopas en estado líquido, sólido y en polvo - sucedáneos del café que no contengan café - yemas de huevo - otros productos alimenticios no clasificados en otra parte El procesamiento industrial de la miel y sus subproductos como polen, propóleo, jalea real o leche de abeja, etcétera.	La obtención de miel, cera de abejas, hidromiel, propóleo y jalea real en las salas de extracción (014910). La elaboración de jugos naturales y sus concentrados, de frutas, hortalizas y legumbres (103020). La producción de lecitina de soja como subproducto de la obtención de aceite (104011). Los jugos para diluir o en polvo llamados "sintéticos" o de un contenido de jugos naturales inferior al 50% (110492). La elaboración de aceites esenciales (202908). La elaboración de miel artificial (106200).		1,20%		
108000	Elaboración de alimentos preparados para animales	La producción de alimentos preparados para animales domésticos y de granja, como: - alimentos concentrados - forraje edulcorado - alimentos suplementarios Tratamientos de desperdicio de mataderos para preparar alimentos para animales.	La producción de harina de pescado para su uso como alimento para animales (102003). Las actividades que dan por resultado la producción de subproductos que sirven de alimento para animales sin necesidad de tratamiento o elaboración posterior se clasifican junto con las de las industrias en que esos subproductos tienen su origen, por ejemplo, la producción de tortas de semilla de maíz y de algodón (106200 y 131110).		1,20%		
109000	Servicios industriales para la elaboración de alimentos y bebidas	Conservación por calor esterilización, pasteurización, etc. - Conservación por el frío: congelación, refrigeración, - Deseccación, deshidratación y liofilización, - Salazón, - Ahumado, - Encurtido, - Escabechado, - Radiaciones ionizantes, - Regulación de humedad en los productos. Las actividades clasificadas en este código son aquellas desarrolladas por empresas que brindan dichos servicios a plantas industriales de alimentos y bebidas y que colaboran a culminar el proceso productivo iniciado por las unidades que las contratan. Incluye procesos y operaciones que permiten que el producto alimenticio y las bebidas estén en estado higiénico sanitario para consumo humano o para su utilización como materias primas de la industria.	Sin descripción.	3,00%	4,75%	5,50%	

ANEXO I - Ley Impositiva N° - Anualidad 2024

Código NAES	Descripción de la Actividad	Incluye:	Excluye:	LIA 2023 - Alicuotas reducidas - Artículo 40 Ley Impositiva N°	LIA 2023 - Alicuotas especiales - Artículo 14 Ley Impositiva	LIA 2023 - Alicuota Agravada - Artículo 41 Ley Impositiva N°	Tratamientos diferenciales - Artículo Ley
110100	Destilación, rectificación y mezcla de bebidas espirituosas	La elaboración de bebidas alcohólicas destiladas, tales como: - aguardiente neutro - coñac - ginebra - licores - preparados alcohólicos utilizados para confeccionar bebidas - whisky	La elaboración de vinos de uva fresca, incluso vinos reforzados como los de marsala y jerez, (110212). La elaboración de otras bebidas alcohólicas fermentadas pero no destiladas, como sidra, perada y agumiel (110290). La elaboración de bebidas malteadas (110300).		1,20%		
110211	Elaboración de mosto	Mosto es el producto resultante del pisado de la uva. Se denomina mosto concentrado o jarabe de uva al producto obtenido del mosto de uva sin fermentar por deshidratación parcial mediante procesos térmicos al vacío o a presión normal o cualquier otro proceso físico, sin haber sufrido una caramelización.	Elaboración de vinos (110212).		1,20%		
110212	Elaboración de vinos	La elaboración con cosechas propias o no de: - vermut - vinos aderezados - vinos espumantes - vino sin alcohol - vinos reforzados, tales como los de marsala y jerez El fraccionamiento del vino excepto el realizado como parte de la venta al por mayor.	La elaboración de vinos llevada a cabo en el mismo lugar de cultivo de las uvas (012110).		1,20%		
110290	Elaboración de sidra y otras bebidas alcohólicas fermentadas	La elaboración de otras bebidas alcohólicas fermentadas pero no destiladas, como: - aguardiente de arroz - sake - - agumiel - perada - alcohol de pera - - sidra Incluye fraccionamiento	La elaboración de vinos (110212). La elaboración de cerveza, bebidas malteadas y de malta (110300).		1,20%		
110300	Elaboración de cerveza, bebidas malteadas y malta	La elaboración de bebidas malteadas, como: - cebada malteada - cerveza común - cerveza de baja graduación o sin alcohol - cerveza pálida, negra, fuerte, etc. La elaboración de malta. Incluye fraccionamiento	La elaboración de levaduras (107999).		1,20%		
110411	Embotellado de aguas naturales y minerales	La producción de agua mineral y de manantial – incluido el embotellado en la fuente. El tratamiento, purificación y envasado de agua corriente.	La elaboración de jugos naturales (103020) y los llamados "sintéticos" (110492). El agua potabilizada para su distribución por cañerías (360010, 360020).		1,20%		
110412	Fabricación de sodas	La producción de sodas – incluido el embotellado.	La elaboración de jugos naturales (103020) y los llamados "sintéticos" (110492). El agua potabilizada para su distribución por cañerías (360010, 360020).		1,20%		
110420	Elaboración de bebidas gaseosas, excepto sodas y aguas	La elaboración de aguas saborizadas mínimamente gasificadas.	Embotellado de aguas naturales y minerales (110411) Fabricación de sodas (110412)		1,20%		
110491	Elaboración de hielo	Hielo en cubos, barras y escamas.	La elaboración de jugos naturales y sus concentrados, de frutas, hortalizas y legumbres (103020). La producción industrial de helados con base láctea, con o sin cacao (105030). La elaboración de cerveza de baja graduación o sin alcohol (110300). La elaboración de vino sin alcohol (110212).		1,20%		
110492	Elaboración de bebidas no alcohólicas n.c.p.	La elaboración de jugos que utilizan como materia prima la molienda de frutas, hortalizas y legumbres, pero que son producidos en unidades independientes. La elaboración de aguas saborizadas. La producción industrial de helados de agua.	La elaboración de jugos naturales y sus concentrados, de frutas, hortalizas y legumbres (103020). La producción industrial de helados con base láctea, con o sin cacao (s105030). La elaboración de cerveza de baja graduación o sin alcohol (110300). La elaboración de vino sin alcohol (110212).		1,20%		
120010	Preparación de hojas de tabaco	El tabaco destroncado, tabaco despallado, tabaco secado, etcétera.	El cultivo de tabaco (011400).		1,20%		Artículo 32
120091	Elaboración de cigarrillos	La elaboración de productos de tabaco, tales como:	El cultivo de tabaco (011400).		1,20%		Artículo 32
120099	Elaboración de productos de tabaco n.c.p.	La elaboración de productos de tabaco, tales como:	El cultivo de tabaco (011400).		1,20%		Artículo 32
131110	Preparación de fibras textiles vegetales; desmotado de algodón	Los procesos de blanqueado, teñido y similares, de fibras vegetales, cuando son realizados en las unidades productivas donde se obtienen las mismas (Incluye la preparación de fibras de yute, ramio, cáñamo y lino). El enriamiento o macerado de plantas que proveen fibras textiles. La obtención de subproductos y desperdicios provenientes de los procesos de preparación de fibras vegetales.	El desmotado de algodón cuando se realiza en la explotación agropecuaria en forma integrada al cultivo del algodón (011501). El cultivo de plantas para la obtención de fibras vegetales de uso textil (011509). Los procesos de cardado y peinado realizados en la hilería (131132, 131139). Los procesos de blanqueado, teñido y similares, de fibras vegetales, realizados en unidades productivas independientes a la obtención de la misma (131300). La fabricación de fibras de vidrio (231090). La producción de fibras a partir de hilachas como actividad de recuperación de desperdicios, en forma independiente de la actividad que genera dicho desperdicio (382020).		1,20%		

ANEXO I - Ley Impositiva N° - Anualidad 2024

Código NAES	Descripción de la Actividad	Incluye:	Excluye:	LIA 2023 - Alicuotas reducidas - Artículo 40 Ley Impositiva N°	LIA 2023 - Alicuotas especiales - Artículo 14 Ley Impositiva	LIA 2023 - Alicuota Agravada - Artículo 41 Ley Impositiva N°	Tratamientos diferenciales - Artículo Ley
131120	Preparación de fibras animales de uso textil	Los procesos de preparación de lana, pelos y seda natural. Los procesos de blanqueado, teñido y similares, de fibras animales, cuando son realizados en las unidades productivas donde se obtienen las mismas. La disposición de lana en cintas y tops. Los procesos de cardado y peinado de lana, pelos y seda natural cuando están integrados al proceso de preparación de los mismos. La obtención de subproductos y desperdicios provenientes de los procesos antes mencionados.	La cría de animales que proveen lana y pelos (014710, 014720). La cría de animales pliferos (014930). La cría de gusanos para la obtención de seda natural (014990). La obtención de lana y pelos como subproductos de la matanza y/o faena en mataderos y frigoríficos (101040) o de la depilación de cueros (151100). La obtención de pelo como subproducto de la faena de animales provenientes de la caza menor o mayor (101040). Los procesos de preparación de seda vegetal (131110). Las actividades de lavanderías de lana y pelos que están integradas al proceso de hilado (131132, 131139) ó tejido (131201, 131202, 131209). Los procesos de blanqueado, teñido y similares, de fibras animales, realizados en unidades productivas independientes a la obtención de la misma (131131). Los procesos de preparación de seda artificial (203000). La obtención de pelo humano -peluquerías- (960201).		1,20%		
131131	Fabricación de hilados textiles de lana, pelos y sus mezclas	Los procesos de preparación de hilados de fibras manufacturadas discontinuas, cuando se realiza en unidades productivas diferentes donde se produce la fibra. La fabricación de hilos de coser, zurcir o bordar. El lavado de lana cuando está integrado a la hilandería. La producción de fibras a partir de hilachas. Los procesos de blanqueado, teñido y similares, de hilados, cuando son realizados en las unidades productivas donde se obtienen los mismos. La obtención de subproductos y desperdicios provenientes de los procesos antes mencionados.	Los procesos de peinado y cardado de algodón realizados en las desmotadoras (131110). Los procesos de peinado y cardado de lana realizados en los lavaderos (131120). Los procesos de blanqueado, teñido y similares, de hilados, realizados en unidades productivas independientes a la obtención de los mismos (131300). Los procesos de preparación de hilados de fibras manufacturadas (203000). La fabricación de fibras de vidrio (231090). La fabricación de hilados de desperdicios de seda, en unidades independientes a la producción de los desperdicios (382020).		1,20%		
131132	Fabricación de hilados textiles de algodón y sus mezclas	Los procesos de preparación de hilados de fibras manufacturadas discontinuas, cuando se realiza en unidades productivas diferentes donde se produce la fibra. La fabricación de hilos de coser, zurcir o bordar. Los procesos de peinado y cardado, excepto los realizados en lavaderos de lana y en la planta de obtención de fibras. La producción de fibras a partir de hilachas. Los procesos de blanqueado, teñido y similares, de hilados, cuando son realizados en las unidades productivas donde se obtienen los mismos. La obtención de subproductos y desperdicios provenientes de los procesos antes mencionados.	Los procesos de peinado y cardado de algodón realizados en las desmotadoras (131110). Los procesos de peinado y cardado de lana realizados en los lavaderos (131120). Los procesos de blanqueado, teñido y similares, de hilados, realizados en unidades productivas independientes a la obtención de los mismos (131300). Los procesos de preparación de hilados de fibras manufacturadas (203000). La fabricación de fibras de vidrio (231090). La fabricación de hilados de desperdicios de seda, en unidades independientes a la producción de los desperdicios (382020).		1,20%		
131139	Fabricación de hilados textiles n.c.p., excepto de lana y de algodón	Los procesos de preparación de hilados de fibras manufacturadas discontinuas, cuando se realiza en unidades productivas diferentes donde se produce la fibra. La fabricación de hilados de papel. La fabricación de hilos de coser, zurcir o bordar. Los procesos de peinado y cardado, excepto los realizados en lavaderos de lana y en la planta de obtención de fibras. La producción de fibras a partir de hilachas. Los procesos de blanqueado, teñido y similares, de hilados, cuando son realizados en las unidades productivas donde se obtienen los mismos. La obtención de subproductos y desperdicios provenientes de los procesos antes mencionados. La retorceduría de hilado en general.	Los procesos de peinado y cardado de algodón realizados en las desmotadoras (131110). Los procesos de peinado y cardado de lana realizados en los lavaderos (131120). Los procesos de blanqueado, teñido y similares, de hilados, realizados en unidades productivas independientes a la obtención de los mismos (131300). Los procesos de preparación de hilados de fibras manufacturadas (203000). La fabricación de fibras de vidrio (231090). La fabricación de hilados de desperdicios de seda, en unidades independientes a la producción de los desperdicios (383020).		1,20%		
131201	Fabricación de tejidos (telas) planos de lana y sus mezclas, incluye hilanderías y tejedurías integradas	La fabricación de: - tejidos especiales - excepto los de uso técnico - - tejidos planos - terciopelo y gamuza sintético Las operaciones de acabado como el blanqueo, teñido, calandrado, perchado, encogimiento, estampado y similares, en tejidos, cuando es realizado en la tejeduría. La obtención de subproductos y desperdicios provenientes de los procesos antes mencionados.	Las operaciones como blanqueo, teñido, calandrado, perchado, encogimiento, estampado y similares, de tejidos, realizados en unidades independientes a la obtención de los mismos (131300). La fabricación de productos textiles para cubrimiento de pisos (139300). La fabricación de tejidos estrechos y especiales para uso técnico (139900). La fabricación de tejidos de punto y ganchillo (139100).		1,20%		

ANEXO I - Ley Impositiva N° - Anualidad 2024

Código NAES	Descripción de la Actividad	Incluye:	Excluye:	LIA 2023 - Alicuotas reducidas - Artículo 40 Ley Impositiva N°	LIA 2023 - Alicuotas especiales - Artículo 14 Ley Impositiva	LIA 2023 - Alicuota Agravada - Artículo 41 Ley Impositiva N°	Tratamientos diferenciales - Artículo Ley
131202	Fabricación de tejidos (telas) planos de algodón y sus mezclas, incluye hilanderías y tejedurías integradas	La fabricación de: - tejidos de imitación de pieles - tejidos especiales - excepto los de uso técnico - - tejidos planos - terciopelo y gamuza sintético Las operaciones de acabado como el blanqueo, teñido, calandrado, perchado, encogimiento, estampado y similares, en tejidos, cuando es realizado en la tejeduría. La obtención de subproductos y desperdicios provenientes de los procesos antes mencionados.	Las operaciones como blanqueo, teñido, calandrado, perchado, encogimiento, estampado y similares, de tejidos, realizados en unidades independientes a la obtención de los mismos (131300). La fabricación de productos textiles para cubrimiento de pisos (139300). La fabricación de tejidos estrechos y especiales para uso técnico (139900). La fabricación de tejidos de punto y ganchillo (139100).		1,20%		
131209	Fabricación de tejidos (telas) planos de fibras textiles n.c.p., incluye hilanderías y tejedurías integradas	La fabricación de: - hilados acrílicos - tejidos de carbono - tejidos de fibras de vidrio - tejidos de imitación de pieles - tejidos especiales - excepto los de uso técnico - - tejidos planos - terciopelo y gamuza sintético Las operaciones de acabado como el blanqueo, teñido, calandrado, perchado, encogimiento, estampado y similares, en tejidos, cuando es realizado en la tejeduría. La obtención de subproductos y desperdicios provenientes de los procesos antes mencionados.	Las operaciones como blanqueo, teñido, calandrado, perchado, encogimiento, estampado y similares, de tejidos, realizados en unidades independientes a la obtención de los mismos (131300). La fabricación de productos textiles para cubrimiento de pisos (139300). La fabricación de tejidos estrechos y especiales para uso técnico (139900). La fabricación de tejidos de punto y ganchillo (139100).		1,20%		
131300	Acabado de productos textiles	Los procesos de acabado de productos textiles originados en la fabricación de hilados y tejidos, y en la fabricación de productos textiles n.c.p. El lavado de trapos y estopas. El blanqueo y teñido de fibras textiles. El apresto, secado, vaporizado, encogimiento, remendado, sanforizado y mercerizado de materias textiles y de artículos textiles, excluidas las prendas de vestir. Estampado serigráfico de textiles y prendas de vestir.	Los procesos de acabado de productos textiles realizados en la misma unidad productiva que produce las fibras, hilados, tejidos, confecciones y demás productos textiles (131131, 131132, 131139, 131201, 131202, 131209 y 139100). Los servicios para la industria confeccionista (149000). Los servicios de tintorerías industrial: lavado y desinfectado de ropa de hotelería, hospitalaria y restaurante (960101).		1,20%		
139100	Fabricación de tejidos de punto	La producción de tejidos de punto y ganchillo, de urdimbre y de trama, con o sin hilados elastoméricos o hilos de caucho, como el tejido con bucle, tejido jersey, tejido tubular, tejido rib, etc.. El tejido de prendas de vestir a partir de hilados, es decir que las prendas son tejidas y no confeccionadas mediante telas ya elaboradas. La fabricación de tejidos de punto aterciopelados de rizo y pelo. La confección de prendas de vestir con tejidos de punto producidos en la misma tejeduría. El acabado de tejidos de punto realizado en la misma unidad que los produce. La fabricación de calzado de materia textil sin suela aplicada. La fabricación de corbatas de punto. La fabricación de tejidos artesanales.	El acabado de tejidos de punto realizado en unidades productivas independientes a la tejeduría (131300). La confección de prendas de vestir con tejidos elaborados en otras unidades productivas diferente a la tejeduría (141110, 141120, 141130, 141140, 141191, 141199). La confección de corbatas y otros accesorios de vestir con tejidos elaborados en otras unidades productivas diferentes a la tejeduría (141110, 141120, 141130, 141140, 141191, 141199). La fabricación de calzado de materiales textiles con suela aplicada (152021, 152031).		1,20%		
139201	Fabricación de frazadas, mantas, ponchos, colchas, cobertores, etc.	La fabricación de artículos textiles para el hogar: - frazadas La fabricación de artículos con relleno: - almohadas - almohadones - cobertores	La fabricación de los artículos abarcados por esta clase, que se fabrican en la misma unidad que produce los tejidos (131201 ó 139100 ó 13.9900). La fabricación de artículos textiles para usos técnicos (139900). La fabricación de mochilas y otros artículos similares confeccionados en cualquier material (151200). La fabricación de mantas eléctricas (275099). La fabricación de paracaídas de rotor (329099).		1,20%		
139202	Fabricación de ropa de cama y mantelería	La fabricación de artículos textiles para el hogar: - manteles - ropa de cama - acolchados	La fabricación de los artículos abarcados por esta clase, que se fabrican en la misma unidad que produce los tejidos (131201 ó 139100 ó 139900). La fabricación de artículos textiles para usos técnicos (139900). La fabricación de mochilas y otros artículos similares confeccionados en cualquier material (151200). La fabricación de mantas eléctricas (275099). La fabricación de paracaídas de rotor (329099).		1,20%		
139203	Fabricación de artículos de lona y sucedáneos de lona	Sin descripción.	La fabricación de los artículos abarcados por esta clase, que se fabrican en la misma unidad que produce los tejidos (131201 ó 139100 ó 139900). La fabricación de artículos textiles para usos técnicos (139900). La fabricación de mochilas y otros artículos similares confeccionados en cualquier material (151200). La fabricación de mantas eléctricas (275099). La fabricación de paracaídas de rotor (329099).		1,20%		

ANEXO I - Ley Impositiva N° - Anualidad 2024

Código NAES	Descripción de la Actividad	Incluye:	Excluye:	LIA 2023 - Alicuotas reducidas - Artículo 40 Ley Impositiva N°	LIA 2023 - Alicuotas especiales - Artículo 14 Ley Impositiva	LIA 2023 - Alicuota Agravada - Artículo 41 Ley Impositiva N°	Tratamientos diferenciales - Artículo Ley
139204	Fabricación de bolsas de materiales textiles para productos a granel	La fabricación de: - bolsas de materiales textiles	La fabricación de los artículos abarcados por esta clase, que se fabrican en la misma unidad que produce los tejidos (131201, 139100, 139900). La fabricación de artículos textiles para usos técnicos (139900). La fabricación de mochilas y otros artículos similares confeccionados en cualquier material (151200). La fabricación de mantas eléctricas (275099). La fabricación de paracaídas de rotor (329099).		1,20%		
139209	Fabricación de artículos confeccionados de materiales textiles n.c.p., excepto prendas de vestir	La fabricación de artículos textiles para el hogar: - cenefas - cortinas - franelas - paños de cocina - toallas - visillos La fabricación de artículos con relleno: - almohadas - almohadones - cobertores - puf La fabricación de: - artículos textiles para camping - banderas - bolsas de dormir - bolsas de materiales textiles - chalecos salvavidas - estandartes - fundas para automóviles, máquinas y muebles - gallardetes - lonas para uso en el transporte - paracaídas - excepto de rotor - - tapices tejidos a mano - tejidos para mantas eléctricas - telas para queso La fabricación de artículos confeccionados con cualquier tipo de materiales textiles, incluso de tejidos de punto y ganchillo, no producidos en la misma unidad que fabrica el tejido.	Sin descripción.		1,20%		
139300	Fabricación de tapices y alfombras	La fabricación de productos textiles, en piezas o a medida, para el cubrimiento de pisos como: tapetes, felpudos y esteras.	La fabricación de esteras y esterillas de materiales textiles (139209). La fabricación de esteras y esterillas de materiales trenzables (162909). La fabricación de productos para cubrimiento de pisos de corcho, caucho o plástico, aunque tengan base de material textil (162903, 221909 ó 222090). La fabricación de linóleo y otros productos de superficie dura para el cubrimiento de pisos (329099).		1,20%		
139400	Fabricación de cuerdas, cordeles, bramantes y redes	La fabricación y reparación de artículos de cordelería de fibras textiles, estén o no impregnados, revestidos, cubiertos o forrados con caucho o plástico: - cuerdas, cordeles y cordajes - hilos de fibras textiles - fabricación de redes de pesca, redes de seguridad, etc - cordones para calzado	La fabricación de redecillas para el cabello (141199). La fabricación de redes para la práctica deportiva (323001). La reparación de cuerdas, cordeles, redes de pesca, etc (331900).		1,20%		

ANEXO I - Ley Impositiva N° - Anualidad 2024

Código NAES	Descripción de la Actividad	Incluye:	Excluye:	LIA 2023 - Alicuotas reducidas - Artículo 40 Ley Impositiva N°	LIA 2023 - Alicuotas especiales - Artículo 14 Ley Impositiva	LIA 2023 - Alicuota Agravada - Artículo 41 Ley Impositiva N°	Tratamientos diferenciales - Artículo Ley
139900	Fabricación de productos textiles n.c.p.	<p>La fabricación de textiles no tejidos y tejidos tratados, bañados, impregnados u otros a los que se ha aplicado algún tratamiento con goma, sustancias plásticas o amiláceas.</p> <p>La fabricación de:</p> <ul style="list-style-type: none"> - algodón hidrófilo - artículos textiles manufacturados para usos técnicos - borlas - cintas de tela adhesiva, para uso industrial, hospitalario o droguerías - esteras - esterillas - fieltros - geotextiles - insignias - mangueras contra incendio - marbetes - pañales de tela - pasamanería - tules y otros de tejidos de mallas anudadas, en piezas o tiras, decorados y bordados <p>La fabricación de hilados y cuerdas de caucho revestidos con textiles; bandas e hilados textiles, impregnados o forrados con caucho o materias plásticas.</p> <p>La fabricación de tejidos de hilados manufacturados de gran resistencia para cuerdas de neumáticos.</p> <p>La fabricación de camisas para mecheros de gas incandescentes y tejidos tubulares para su fabricación, mangueras, correas transportadoras y correaje de transmisión, estén reforzados o no con metales u otros materiales, tela para tamices, tela de filtración.</p>	<p>La fabricación de pañales, tampones, apósitos y productos similares, que no sean de tela (170910).</p> <p>La fabricación de correas transportadoras y de correaje de transmisión de tejidos y de hilados o hilos impregnados, bañados, recubiertos o laminados con caucho, si el caucho es la principal materia prima (221909).</p> <p>La fabricación de placas, planchas y cintas de caucho celular o de plástico celular combinadas con fieltro o artículos no tejidos en los que los materiales textiles se utilizan sólo como materiales de refuerzo (221909 y 222090).</p> <p>La fabricación de tela metálica (259999).</p>		1,20%		
141110	Confección de ropa interior, prendas para dormir y para la playa	<p>La actividad de las unidades productivas que producen mayoritariamente prendas interiores, para dormir y para la playa.</p> <p>La confección de prendas con tejidos planos o de punto realizada en unidades productivas diferentes a la que produce los tejidos.</p>	<p>La fabricación de ropa interior, prendas para dormir y para la playa realizada en forma integrada a la unidad productiva de tejidos con que se confeccionan (131201, 131202, 131209 143020 y 139100).</p> <p>La fabricación de medias (143010).</p> <p>La fabricación de indumentaria mediante el tejido de las piezas, ya que ello tiene como materia prima hilados y no telas o géneros de punto (143020).</p> <p>La reparación de prendas de vestir (952990).</p>		1,20%		
141120	Confección de ropa de trabajo, uniformes y guardapolvos	<p>La actividad de las unidades productivas que producen mayoritariamente:</p> <ul style="list-style-type: none"> - guardapolvos - prendas de trabajo - uniformes <p>La fabricación de prendas de vestir para profesionales, excepto de cuero, tales como:</p> <ul style="list-style-type: none"> - togas - sotanas y demás prendas religiosas - uniformes de mayordomos - cocineros <p>La fabricación de prendas de vestir para seguridad industrial e higiene, excepto de cuero, tales como las utilizadas por:</p> <ul style="list-style-type: none"> - mecánicos - obreros de fábricas - cirujanos <p>Las prendas especiales, tales como las de aviadores, incluso calentadas, por ejemplo, con una resistencia eléctrica.</p> <p>La fabricación de indumentaria descartable para cirugía.</p>	<p>La fabricación de indumentaria mediante el tejido de las piezas, ya que ello tiene como materia prima hilados y no telas o géneros de punto (143020).</p> <p>La fabricación de calzado (152011, 152021, 152031).</p> <p>La fabricación de prendas y accesorios de vestir de caucho o plástico, no unidas por costura, sino principalmente pegados (221909 y 222090).</p> <p>La fabricación de elementos de protección de seguridad para las industrias y servicios (329040).</p> <p>La fabricación de ropa ignífuga (329040).</p> <p>La reparación de prendas de vestir (952990).</p>		1,20%		
141130	Confección de prendas de vestir para bebés y niños	<p>La actividad de las unidades productivas que producen mayoritariamente prendas para bebés y niños.</p>	<p>La confección de indumentaria para bebés y niños realizadas en forma integrada a la unidad productiva de tejidos con que se confeccionan (131201, 131202, 131209, 143020 y 139100).</p> <p>La fabricación de pañales de tela (139900).</p> <p>La fabricación de indumentaria mediante el tejido de las piezas, ya que ello tiene como materia prima hilados y no telas o géneros de punto (143020).</p> <p>La fabricación de pañales descartables (s170910).</p> <p>La reparación de prendas de vestir (952990).</p>		1,20%		
141140	Confección de prendas deportivas	<p>La confección de ropa para esquiar</p> <p>La confección de ropa de alta montaña</p> <p>La confección de ropa para realizar deportes</p>	<p>La fabricación de cascos para deportes (323001).</p> <p>La reparación de prendas de vestir (952990).</p>		1,20%		

ANEXO I - Ley Impositiva N° - Anualidad 2024

Código NAES	Descripción de la Actividad	Incluye:	Excluye:	LIA 2023 - Alicuotas reducidas - Artículo 40 Ley Impositiva N°	LIA 2023 - Alicuotas especiales - Artículo 14 Ley Impositiva	LIA 2023 - Alicuota Agravada - Artículo 41 Ley Impositiva N°	Tratamientos diferenciales - Artículo Ley
141191	Fabricación de accesorios de vestir excepto de cuero	La fabricación de accesorios de vestir de materiales textiles.	La fabricación de indumentaria mediante el tejido de las piezas, ya que ello tiene como materia prima hilados y no telas o géneros de punto (143020). La actividad de las unidades productivas que producen mayoritariamente prendas interiores, para dormir y para la playa (141110). La actividad de las unidades productivas que producen mayoritariamente indumentaria de trabajo, uniformes, guardapolvos y artículos de seguridad (141120). La actividad de las unidades productivas que producen mayoritariamente ropa para bebés y niños (141130).		1,20%		
141199	Confección de prendas de vestir n.c.p., excepto prendas de piel, cuero y de punto	La confección de prendas de vestir, formales e informales para damas y caballeros. La confección de prendas realizadas con tejidos de punto elaborados en otras unidades productivas. La confección de sastrería a medida. La fabricación de redecillas para el cabello.	La fabricación de indumentaria mediante el tejido de las piezas, ya que ello tiene como materia prima hilados y no telas o géneros de punto (143020). La actividad de las unidades productivas que producen mayoritariamente prendas interiores, para dormir y para la playa (141110). La actividad de las unidades productivas que producen mayoritariamente indumentaria de trabajo, uniformes, guardapolvos y artículos de seguridad (141120). La actividad de las unidades productivas que producen mayoritariamente ropa para bebés y niños (141130).		1,20%		
141201	Fabricación de accesorios de vestir de cuero	La fabricación de accesorios de vestir de cuero, como: - cinturones - guantes - sombreros	La fabricación de calzado (152011, 152021, 152031). La reparación de prendas de vestir (952990).		1,20%		
141202	Confección de prendas de vestir de cuero	La fabricación de prendas de vestir de cuero, como: - camperas - pantalones - polleras - sacos	La fabricación de calzado (152011, 152021, 152031). La reparación de prendas de vestir (952990).		1,20%		
142000	Terminación y teñido de pieles; fabricación de artículos de piel	La producción de: - capas - cuellos - cueros curtidos - cueros sin depilar - pieles adobados sin depilar - pieles artificiales y artículos confeccionados con estas pieles - pieles curtidas - pieles finas adobadas - pieles terminadas de nutria, zorro, visón, etcétera - quillangos - sacones - tapados	La producción de pieles finas sin curtir (014710 6 017010). La producción de pieles y cueros sin curtir como parte de las actividades de los mataderos (101011, 101012, 101013, 101040). La fabricación de pieles de imitación para peletería mediante tejidos (131202, 131209). La fabricación de sombreros y partes de sombreros de piel (141201). La fabricación de prendas de vestir adornadas con piel (clase 141191). La fabricación de botas y zapatos con partes de piel (152011). La reparación de prendas de vestir (952990).		1,20%		
143010	Fabricación de medias	La fabricación de artículos de punto de uso similar al de las medias: - calcetines - calzas -sin pie- - escarpines - medias -cubren el pie y piernas- - medibachas - panties - pantimedias -cubren desde el pie a la cintura- - protegemedias	La fabricación de artículos ortopédicos (266090).		1,20%		
143020	Fabricación de prendas de vestir y artículos similares de punto	Las actividades de tejido a mano, o mediante máquinas de distinta complejidad como: jerseys, chalecos y otros artículos similares. El tejido de prendas de vestir a partir de hilados, es decir que las prendas son tejidas y no confeccionadas mediante telas ya elaboradas.	La producción de suéteres y similares confeccionados con tejidos de punto elaborados en una unidad independiente a la que confecciona la prenda (141110, 141199).		1,20%		
149000	Servicios industriales para la industria confeccionista	Los procesos de planchado y acondicionamiento de prendas Teñido; gastado a la piedra (stone wash), impermeabilizado, lavaderos y secaderos industriales, etc. La impermeabilización, el encolado, el engomado y la impregnación de prendas de vestir adquiridas. El blanqueo y teñido de prendas de vestir. El pegado de botones, hojalado, sufilado de prendas.	Los procesos de acabado de productos textiles originados en originados en la fabricación de hilados y tejidos, y en la fabricación de productos textiles n.c.p. (131300).	3,00%	4,75%	5,50%	

ANEXO I - Ley Impositiva N° - Anualidad 2024

Código NAES	Descripción de la Actividad	Incluye:	Excluye:	LIA 2023 - Alicuotas reducidas - Artículo 40 Ley Impositiva N°	LIA 2023 - Alicuotas especiales - Artículo 14 Ley Impositiva	LIA 2023 - Alicuota Agravada - Artículo 41 Ley Impositiva N°	Tratamientos diferenciales - Artículo Ley
151100	Curtido y terminación de cueros	La producción de: - cuero artificial o regenerado - planchas, hojas y tiras que contienen cuero o fibras de cuero - - cueros curtidos - cueros gamuzados - cueros apergamizados - charol - cueros metalizados	La producción de pieles y cueros sin curtir como parte de las actividades de la ganadería (014113, 014114, 014115, 014410, 014920, 014930). La producción de pieles y cueros sin curtir como parte de las actividades de los mataderos (101011, 101012). La fabricación de prendas de vestir de cuero (141202). El curtido y adobo de pieles finas y cueros sin depilar (142000).		1,20%		
151200	Fabricación de maletas, bolsos de mano y similares, artículos de talabartería y artículos de cuero n.c.p.	La fabricación de: - artículos de guarnicionería para toda clase de animales - billeteras - bolsos de mano - correas - correas transportadoras o correas de transmisión - entretenimientos para mascotas - fustas - látigos - maletas - portadocumentos - pulseras para relojes	La fabricación de prendas de vestir y sombreros de cuero (141201). La fabricación de calzado de cuero (152011). La fabricación de cinturones de seguridad para uso ocupacional (329040).		1,20%		
152011	Fabricación de calzado de cuero, excepto calzado deportivo y ortopédico	La fabricación de calzado de cuero para todo uso La fabricación de botines, polainas y artículos similares.	La fabricación de calzado deportivo (152031). La fabricación de calzado ortopédico (266090). La reparación de calzado de cuero (952200).		1,20%		
152021	Fabricación de calzado de materiales n.c.p., excepto calzado deportivo y ortopédico	La fabricación de calzado para todo uso La fabricación de botines, polainas y artículos similares. La fabricación de calzado de tela con suela trenzada.	La fabricación de calzado de material textil sin suela aplicada (139100). La fabricación de calzado de cuero (152011). La fabricación de calzado deportivo (152031). La fabricación de calzado ortopédico (266090). La reparación de calzado de cualquier material (952200).		1,20%		
152031	Fabricación de calzado deportivo	La fabricación de zapatillas deportivas de cualquier material.	La fabricación de calzado de cuero (152011). La fabricación de calzado ortopédico (266090). La reparación de zapatillas (952200).		1,20%		
152040	Fabricación de partes de calzado	La fabricación de: - bases - apelladas - plantillas - suelas - etcétera de todo tipo de material	Sin descripción.		1,20%		
161001	Aserrado y cepillado de madera nativa	El funcionamiento de aserraderos y talleres de cepillado, en bosques y otros lugares que utilizan madera Nativa en bruto - constituida por troncos, trozas y costeros - para producir: - harina de madera - lana de madera - maderos - madera rebanada o desenrollada de un espesor mayor que la que se utiliza en los tableros contrachapados - postes - particulas de madera - tableado, descortezado y desmenuzamiento de troncos - tabletas para la ensambladura de pisos - parquet, varillas y zócalos - - traviesas de madera - durmientes - para vías férreas La impregnación y el tratamiento químico de la madera nativa con preservativos y otras sustancias. La producción de chips de madera nativa. El secado de la madera nativa.	La extracción y producción de madera en bruto - descortezada y simplemente escuadrada - (022010, 022020 y 024010). La fabricación de hojas de madera para enchapado suficientemente delgadas para producir madera contrachapada, tableros y paneles (162100). La fabricación de tejas, ripias, boceles y artículos similares de madera (162201).		1,20%		

ANEXO I - Ley Impositiva N° - Anualidad 2024

Código NAES	Descripción de la Actividad	Incluye:	Excluye:	LIA 2023 - Alicuotas reducidas - Artículo 40 Ley Impositiva N°	LIA 2023 - Alicuotas especiales - Artículo 14 Ley Impositiva	LIA 2023 - Alicuota Agravada - Artículo 41 Ley Impositiva N°	Tratamientos diferenciales - Artículo Ley
161002	Aserrado y cepillado de madera implantada	<p>El funcionamiento de aserraderos y talleres de cepillado, en bosques y otros lugares que utilizan madera Implantada en bruto -constituida por troncos, trozas y costeros- para producir:</p> <ul style="list-style-type: none"> - harina de madera - lana de madera - maderos - madera rebanada o desenrollada de un espesor mayor que la que se utiliza en los tableros contrachapados - postes - partículas de madera - tableado, descortezado y desmenuzamiento de troncos - tabletas para la ensambladura de pisos - parqué, varillas y zócalos – - traviesas de madera - durmientes - para vías férreas <p>La impregnación y el tratamiento químico de la madera Implantada con preservativos y otras sustancias. La producción de chips de madera Implantada. El secado de la madera Implantada</p>	<p>La extracción y producción de madera en bruto - descortezada y simplemente escuadrada - (022010, 022020 y 024010). La fabricación de hojas de madera para enchapado suficientemente delgadas para producir madera contrachapada, tableros y paneles (162100). La fabricación de tejas, ripias, boceles y artículos similares de madera (162201).</p>		1,20%		
162100	Fabricación de hojas de madera para enchapado; fabricación de tableros contrachapados; tableros laminados; tableros de partículas y tableros y paneles n.c.p.	<p>La fabricación de:</p> <ul style="list-style-type: none"> - hojas de madera delgadas para enchapado y para otros fines - tableros contrachapados - tableros de fibra - madera compactada, terciada y machimbre - - tableros de madera enchapada - tableros de partículas - otros productos similares de madera laminada <p>Las hojas pueden obtenerse mediante aserrado, rebanado y desenrollo -mondadura - y pueden estar alisadas, teñidas, bañadas e impregnadas, reforzadas con papel o tela, o cortadas en figuras.</p>	<p>La fabricación de madera rebanada o desenrollada de un espesor mayor que la que se utiliza en los tableros contrachapados (161001). La fabricación de tejas, ripias, boceles y artículos similares de madera (162201).</p>		1,20%		
162201	Fabricación de aberturas y estructuras de madera para la construcción	<p>La fabricación de productos de madera utilizados principalmente por la industria de la construcción como por ejemplo:</p> <ul style="list-style-type: none"> - armazones de maderas laminadas encoladas - armazones de madera prefabricados - arrimadillos - barandales - bloques - cabios - celosías y cortinas de enrollar - como bisagras, cerraduras, etcétera - - contraventanas y sus marcos - doseles y molduras de madera - escaleras -excepto las portátiles o de hoja- - frentes e interiores de placares - jabalcones - listones y otras piezas estructurales para pisos - madera para encofrados - pórticos - productos similares que se utilizan con fines estructurales - puertas - tableros de madera celular - tabletas - tejas y ripias - ventanas - vigas 	<p>La fabricación de pisos de parqué (161001, 161002). La fabricación de persianas venecianas y de armarios de cocina, bibliotecas, roperos y otros muebles, empotrados (162909). La fabricación de escaleras portátiles o de hoja (162909). La fabricación de muebles de madera (310010). Fabricación de viviendas prefabricadas de madera (162202).</p>		1,20%		
162202	Fabricación de viviendas prefabricadas de madera	<p>La fabricación de productos de madera utilizados principalmente por la industria de la construcción como por ejemplo:</p> <ul style="list-style-type: none"> - viviendas y otros edificios prefabricados principalmente de madera - por ejemplo galpones - junto con los trabajos de montaje e instalación "in situ" - 	<p>La fabricación de pisos de parqué (161001, 161002). La fabricación de persianas venecianas y de armarios de cocina, bibliotecas, roperos y otros muebles, empotrados (162909). La fabricación de escaleras portátiles o de hoja (162909). La fabricación de muebles de madera (310010).</p>		1,20%		

ANEXO I - Ley Impositiva N° - Anualidad 2024

Código NAES	Descripción de la Actividad	Incluye:	Excluye:	LIA 2023 - Alicuotas reducidas - Artículo 40 Ley Impositiva N°	LIA 2023 - Alicuotas especiales - Artículo 14 Ley Impositiva	LIA 2023 - Alicuota Agravada - Artículo 41 Ley Impositiva N°	Tratamientos diferenciales - Artículo Ley
162300	Fabricación de recipientes de madera	La fabricación de: - bandejas de madera para operaciones de carga - barriles y envases similares de madera - cajas - cajones - carretes de madera - cubas - esqueletos para embalajes - jaulas - muebles para la actividad avícola – colmenas – - paletas - pallets - - plataformas - tinas - toneles - otros productos de tonelería - incluso partes - de madera	La reparación de pallets, barriles, toneles de madera, etc, para el transporte (331900). La fabricación de recipientes de materiales trenzables (162909). La fabricación de ataúdes y urnas (162901).		1,20%		
162901	Fabricación de ataúdes	La fabricación de ataúdes.	La fabricación de esteras y esterillas de materias textiles (139900). La fabricación de calzado y de partes de calzado (152011, 152021, 152031). La fabricación de lámparas y accesorios para iluminación (274000). La fabricación de muebles de madera (310010). La fabricación de juguetes de madera (324000). La fabricación de cepillos y escobas (329020). La fabricación de fósforos (329099).		1,20%		
162902	Fabricación de artículos de madera en tornerías	Fabricación de productos de madera n.c.p. en tornerías; fabricación de artículos de corcho, paja y materiales trenzables en tornerías	Sin descripción.		1,20%		
162903	Fabricación de productos de corcho	La fabricación de corcho natural y de corcho aglomerado y de artículos corcho como: - corcho descortezado - hojas - planchas - revestimientos de pisos - tapones - tiras	La fabricación de esteras y esterillas de materias textiles (139900). La fabricación de calzado y de partes de calzado (152011, 152021, 152031). La fabricación de lámparas y accesorios para iluminación (274000). La fabricación de muebles de madera (310010). La fabricación de juguetes de madera (324000). La fabricación de cepillos y escobas (329020). La fabricación de fósforos (202906).		1,20%		
162909	Fabricación de productos de madera n.c.p; fabricación de artículos de paja y materiales trenzables	La fabricación de: - artículos de marquetería y taracea - artículos de mimbre - artículos de moblaje del tipo aplique, como percheros para ropa y sombreros, pero no muebles en pie - bastones - cajas tipográficas - canillas de bobinas - caña - carretes - carretes para hilos de coser - cestos - escaleras portátiles o de hoja - estatuillas y otros adornos - esteras - esterillas - excepto de materiales textiles - - estuches para cubiertos - herramientas - hormas y tensores para botas y zapatos - joyeros - junco - mangos de herramientas, cepillos o escobas - mangos de madera para paraguas - mondadientes - monturas de herramientas, cepillos o escobas - perchas para ropa - persianas - tapas - tranqueras - trenzas - urnas - utensilios de cocina y para uso doméstico y vaquilla	La fabricación de esteras y esterillas de materias textiles (139900). La fabricación de calzado y de partes de calzado (152011, 152021, 152031). La fabricación de lámparas y accesorios para iluminación (274000). La fabricación de muebles de madera (310010). La fabricación de juguetes de madera (324000). La fabricación de cepillos y escobas (329020). La fabricación de fósforos (329099).		1,20%		
170101	Fabricación de pasta de madera	La fabricación de: - guata de celulosa - pastas y otras materias celulósicas fibrosas mediante procesos físicos - pasta mecánica -, químicos y semiquímicos - tiras de fibras de celulosa	La fabricación de papel y cartón ondulado (170201, 170202). La fabricación de artículos de papel y cartón de uso doméstico e higiénico (170910). La fabricación de papel carbónico, sobres, carpetas, cartulinas forradas y otros artículos de oficina de papel y cartón (170990). La fabricación de papel abrasivo o de lija (239900).		1,20%		

ANEXO I - Ley Impositiva N° - Anualidad 2024

Código NAES	Descripción de la Actividad	Incluye:	Excluye:	LIA 2023 - Alicuotas reducidas - Artículo 40 Ley Impositiva N°	LIA 2023 - Alicuotas especiales - Artículo 14 Ley Impositiva	LIA 2023 - Alicuota Agravada - Artículo 41 Ley Impositiva N°	Tratamientos diferenciales - Artículo Ley
170102	Fabricación de papel y cartón excepto envases	<p>La fabricación de:</p> <ul style="list-style-type: none"> - cartón en rollos y en hojas - laminados de papel de aluminio, si se laminan con papel o cartón - papel en rollos y en hojas - papel de periódico y otros papeles para imprimir y escribir - papeles de calcar - papeles de pergamino vegetal - papeles impermeables a la grasa - papeles para envolver - papeles para la fabricación de cigarrillos - papel y cartón multilaminar - excepto ondulado - - otros papeles satinados, transparentes y translúcidos - rollos continuos para la fabricación de papeles de uso higiénico o doméstico <p>La reelaboración de papel y cartón para fabricar productos tales como:</p> <ul style="list-style-type: none"> - papel revestido, recubierto e impregnado - papel rizado - papel plegado - papel y cartón compuesto - por ejemplo, papel laminado con betún u otra sustancia adherente - 	<p>La fabricación de papel y cartón ondulado (170201, 170202).</p> <p>La fabricación de artículos de papel y cartón de uso doméstico e higiénico (170910).</p> <p>La fabricación de papel carbónico, sobres, carpetas, cartulinas forradas y otros artículos de oficina de papel y cartón (170990).</p> <p>La fabricación de papel abrasivo o de lija (239900).</p>		1,20%		
170201	Fabricación de papel ondulado y envases de papel	<p>La fabricación de papel ondulado.</p> <p>La fabricación de envases de papel como:</p> <ul style="list-style-type: none"> - bolsas - estuches - fundas para discos, disquetes, cd's y artículos similares - otros envases, incluso archivadores, de papel - sacos 	<p>La fabricación de sobres (170990).</p> <p>La fabricación de casilleros de pulpa de cartón prensada o moldeada para frutas y huevos (170990).</p>		1,20%		
170202	Fabricación de cartón ondulado y envases de cartón	<p>La fabricación de cartón ondulado.</p> <p>La fabricación de envases de cartón como:</p> <ul style="list-style-type: none"> - cajas - cajones - otros envases, incluso archivadores, de cartón - sacos 	<p>La fabricación de sobres (170990).</p> <p>La fabricación de casilleros de pulpa de cartón prensada o moldeada para frutas y huevos (170990).</p>		1,20%		
170910	Fabricación de artículos de papel y cartón de uso doméstico e higiénico sanitario	<p>La fabricación de artículos de papel y cartón y guata de celulosa de uso doméstico e higiénico:</p> <ul style="list-style-type: none"> - artículos de cotillón de papel - cartón y papel moldeado para uso doméstico, como por ejemplo bandejas, platos y vasos - pañales descartables - pañuelitos faciales - papel higiénico - servilletas - toallas higiénicas y tampones - otros artículos similares de papel y cartón 	<p>La fabricación de papel y cartón continuo en bruto, en rollos y hojas para la fabricación de papeles higiénicos y artículos de uso doméstico (170102).</p>		1,20%		

ANEXO I - Ley Impositiva N° - Anualidad 2024

Código NAES	Descripción de la Actividad	Incluye:	Excluye:	LIA 2023 - Alicuotas reducidas - Artículo 40 Ley Impositiva N°	LIA 2023 - Alicuotas especiales - Artículo 14 Ley Impositiva	LIA 2023 - Alicuota Agravada - Artículo 41 Ley Impositiva N°	Tratamientos diferenciales - Artículo Ley
170990	Fabricación de artículos de papel y cartón n.c.p.	<p>La fabricación de:</p> <ul style="list-style-type: none"> - papel carbónico - papel de autocopla - otros papeles para copiar o transferir - sobres - etiquetas adhesivas - aerogramas - esquelas - tarjetas postales en blanco - cajas, carpetas, bolsas o similares que contienen un surtido de papel para correspondencia - casilleros de pulpa de cartón prensada o moldeada para frutas y huevos - cartulina forrada - carpetas de cartón - otros artículos de papel, cartón y pasta de papel moldeada, como canillas de bobinas, carretes y tapas - papel y cartón de filtro - papel impreso para aparatos de grabación automática, en rollos y en hojas cuadrangulares o circulares - papel para escribir y otros usos gráficos cortado, impreso, gofrado o perforado - papel engomado y adhesivo, en cintas y rollos. - papel para empapelar, y cubrimientos similares para paredes, incluso papel de empapelar textil y recubierto de vinilo - papel diáfano para vidrieras - papel pintado - artesanías de papel - formularios continuos, sin impresión - tarjetas de papel y cartón para telares, con mecanismo de jacquard 	<p>La fabricación de papel y cartón en bruto (170102). La impresión de etiquetas (181109). La fabricación de papel de lija (239900). La fabricación de naipes (324000). La fabricación, juegos de mesa y juguetes de papel y cartón (324000).</p>		1,20%		
181101	Impresión de diarios y revistas	<p>La impresión tipográfica, flexográfica, serigráfica, offset, fotograbado y otros para terceros, a cambio de una retribución o por contrata de artículos como:</p> <ul style="list-style-type: none"> - catálogos - diarios - periódicos - publicaciones periódicas - revistas - revistas especializadas 	<p>Estampado serigráfico de textiles y prendas de vestir (131300). Las actividades de edición de materiales impresos (581100, 581200, 581300, 581900). El fotocopiado de documentos (821900).</p>		1,20%		
181109	Impresión n.c.p., excepto de diarios y revistas	<p>La impresión tipográfica, flexográfica, serigráfica, offset, fotograbado y otros para terceros, a cambio de una retribución o por contrata de artículos como:</p> <ul style="list-style-type: none"> - afiches - álbumes - billetes de lotería - calcomanías - carteles - cheques - etiquetas - facturas - folletos - formularios comerciales - libros - libros en braille - mapas - marquillas - material publicitario - papel moneda para el gobierno - partituras - sellos postales - tarjetas - timbres fiscales <p>La impresión sobre textiles, plástico, vidrio, metal, madera, cerámica (excepto el estampado serigráfico de textiles y prendas de vestir). La reproducción de material impreso mediante máquinas reproductoras, incluso las controladas por computadora, así como gofradoras, fotocopiadoras y termocopiadoras.</p>	<p>Estampado serigráfico de textiles y prendas de vestir (131300). Las actividades de edición de materiales impresos (581100, 581200, 581300, 581900). El fotocopiado de documentos (821900).</p>		1,20%		

ANEXO I - Ley Impositiva N° - Anualidad 2024

Código NAES	Descripción de la Actividad	Incluye:	Excluye:	LIA 2023 - Alicuotas reducidas - Artículo 40 Ley Impositiva N°	LIA 2023 - Alicuotas especiales - Artículo 14 Ley Impositiva	LIA 2023 - Alicuota Agravada - Artículo 41 Ley Impositiva N°	Tratamientos diferenciales - Artículo Ley
181200	Servicios relacionados con la impresión	<p>Las actividades de encuadernación y acabado como por ejemplo:</p> <ul style="list-style-type: none"> - barnizado - basteado - cocido - encolado - encuadernación con adhesivo - engomado - ensamblado - estampado en oro - laminado - numerado - perforado - plegado - recortado - troquelado <p>La producción de matrices de impresión para los diferentes tipos de impresión:</p> <ul style="list-style-type: none"> - clichés - fotopolímeros - marcos serigráficos - piedras litográficas - planchas <p>La composición mecánica; hueco-offset; fotograbados. Las actividades gráficas n.c.p. La producción de caracteres de imprenta compuestos y cilindros de impresión preparados.</p>	La fabricación de cajas tipográficas (162909).		1,20%		
182000	Reproducción de grabaciones	<p>La reproducción a partir de copias matrices de:</p> <ul style="list-style-type: none"> - discos gramofónicos - discos compactos y cintas con música y otras grabaciones de sonido - discos compactos y cintas con películas y otras grabaciones de video <p>La reproducción de programas informáticos comerciales de computadora y la duplicación de filmes.</p>	<p>La reproducción de material impreso (181109).</p> <p>La fabricación de soportes de lectura óptica o magnética, vírgenes (268000).</p> <p>La edición de filmes y videocintas y películas cinematográficas en discos de video digital (DVD) o medios similares (591120).</p> <p>La reproducción de películas cinematográficas para su distribución en cines (591120).</p> <p>La producción de copias matrices para discos u otro material sonoro (592000).</p>		1,20%		
191000	Fabricación de productos de hornos de coque	<p>El funcionamiento de coquerías principalmente para producir:</p> <ul style="list-style-type: none"> - alquitrán de hulla - brea - carbón de retorta - coque y semicoque - gas de horno de coque, a partir de carbón de piedra y lignito - gas de hulla - lignito crudos - otros productos residuales <p>La aglomeración de coque. Los hornos de coque para la producción de combustibles sólidos. La elaboración de asfalto.</p>	<p>La producción de lignito aglomerado (052000).</p> <p>La destilación de alquitrán de hulla (201199).</p> <p>La producción de gas industrial y otros gases (352010).</p> <p>La fabricación de artículos de asfalto y de materiales similares, como por ejemplo brea de alquitrán de hulla. (239900).</p> <p>La fabricación de asfalto realizada dentro de la industria de la construcción (432110, 432190, 432200, 432910, 432920, 432990).</p>		1,20%		
192001	Fabricación de productos de la refinación del petróleo	La producción de combustibles líquidos como por ejemplo:	La explotación de yacimientos de petróleo y gas para obtener petróleo		1,20%		Artículo 20
192002	Refinación del petróleo -Ley Nacional N° 23966-	La producción de combustibles líquidos comprendidos en el régimen de la Ley	Sin descripción.		0,25%		Artículo 20
201110	Fabricación de gases industriales y medicinales comprimidos o licuados	<p>La producción de gases industriales o médicos inorgánicos, licuados o comprimidos:</p> <ul style="list-style-type: none"> - acetileno - aire líquido o comprimido - gases aislantes - gas carbónico - gases refrigerantes - por ejemplo freón - - hidrógeno - hielo seco - mezcla de gases industriales - nitrógeno - oxígeno 	Sin descripción.		1,20%		
201120	Fabricación de curtientes naturales y sintéticos	<p>La producción de:</p> <ul style="list-style-type: none"> - cromosal - extracto de quebracho o tanino, - furfural - sulfato de aluminio <p>La producción de recurtientes químicos.</p>	Sin descripción.		1,20%		

ANEXO I - Ley Impositiva N° - Anualidad 2024

Código NAES	Descripción de la Actividad	Incluye:	Excluye:	LIA 2023 - Alicuotas reducidas - Artículo 40 Ley Impositiva N°	LIA 2023 - Alicuotas especiales - Artículo 14 Ley Impositiva	LIA 2023 - Alicuota Agravada - Artículo 41 Ley Impositiva N°	Tratamientos diferenciales - Artículo Ley
201130	Fabricación de materias colorantes básicas, excepto pigmentos preparados	<p>La producción de:</p> <ul style="list-style-type: none"> - ferrites - óxidos de titanio - cromo - cadmio - plomo - otros óxidos utilizados como pigmentos <p>La fabricación de colorantes para caucho, plástico y otros materiales como por ejemplo:</p> <ul style="list-style-type: none"> - negro de humo - master bach <p>La fabricación de fritas para cerámicas y chapas.</p> <p>La producción de lacas colorantes, excepto para pinturas y cabellos:</p> <ul style="list-style-type: none"> - minio - tierras colorantes <p>La fabricación de pigmentos y colorantes básicos; la fabricación de anilinas base para colorantes.</p> <p>La fabricación de trementina.</p>	La producción de pigmentos preparados (202200).		1,20%		
201140	Fabricación de combustible nuclear, sustancias y materiales radiactivos	<p>La fabricación de aleaciones, dispersiones y mezclas de:</p> <ul style="list-style-type: none"> - plutonio - compuestos de plutonio - torio - torio enriquecido - compuestos de torio - uranio-235 empobrecido - uranio natural - uranio enriquecido - compuestos de uranio <p>La fabricación de otros elementos, isótopos y compuestos radiactivos.</p> <p>La fabricación de combustibles nucleares.</p> <p>Los servicios de gestión y tratamiento de residuos nucleares.</p> <p>La fabricación de elementos radiactivos para uso industrial.</p> <p>La reelaboración de combustibles nucleares.</p>	<p>La extracción de concentrados de uranio y torio (072100).</p> <p>La fabricación de sustancias radiactivas para diagnóstico in vivo (210030).</p>		1,20%		
201180	Fabricación de materias químicas inorgánicas básicas n.c.p.	<p>La fabricación de productos químicos básicos a partir de minerales inorgánicos - que no contienen carbono -:</p> <p>La fabricación de sustancias bases, ácidos o álcalis y sales, como por ejemplo:</p> <ul style="list-style-type: none"> - ácidos sulfúrico - bromo - clorhídrico - cloro - flúor - fosfórico - hidróxido de sodio - soda cáustica - - hipoclorito de sodio - peróxido de hidrógeno - agua oxigenada - - tetraborato de sodio - bórax - <p>La producción de agua pesada.</p> <p>La tostación de pirritas de hierro.</p> <p>La producción de agua destilada o desmineralizada.</p>	La fabricación de ácido nítrico (201300).		1,20%		
201191	Producción e industrialización de metanol	La producción de alcohol metílico	Sin descripción.		1,20%		

ANEXO I - Ley Impositiva N° - Anualidad 2024

Código NAES	Descripción de la Actividad	Incluye:	Excluye:	LIA 2023 - Alicuotas reducidas - Artículo 40 Ley Impositiva N°	LIA 2023 - Alicuotas especiales - Artículo 14 Ley Impositiva	LIA 2023 - Alicuota Agravada - Artículo 41 Ley Impositiva N°	Tratamientos diferenciales - Artículo Ley
201199	Fabricación de materias químicas orgánicas básicas n.c.p.	<p>La fabricación de productos químicos básicos a partir de gas natural: - etano - propano - butano - en otras unidades diferentes de las refinerías de petróleo</p> <p>La producción de aromáticos como: - benceno - tolueno - xileno</p> <p>La producción de alkenos u olefinas como: - butileno - estireno - etileno - propileno</p> <p>La producción de: - alcoholes (excepto el etílico) - isopropílico - acetona - formaldehído o formol</p> <p>La producción de ácidos y anhídridos orgánicos: - acético - ácido tartárico - anhídridos maleico - ftálico - monocarboxílicos - policarboxílicos</p> <p>La producción de: - anilinas - carbón vegetal - cíclicos saturados y no saturados - fenoles - fenolalcoholes - glicerol con una pureza mayor al 95% - glicerol sintético a partir de productos del petróleo - hidrocarburos acíclicos - metilamina</p> <p>La destilación de alquitrán de hulla.</p> <p>La preparación de enzimas procedentes de microorganismos como por ejemplo: - amilasas - cuajo - pepsina</p> <p>Incluye la fabricación sustancias químicas para la elaboración de sustancias plásticas.</p>	<p>La producción de glicerol con una pureza inferior al 95% (202311).</p> <p>La extracción de metano, etano, butano y propano en el yacimiento (062000).</p> <p>La producción de alcohol etílico a partir de materiales fermentados (201210).</p> <p>La producción de etano, butano y propano en la refinería de petróleo (192001).</p> <p>La fabricación de ácido nítrico y la fabricación de abonos nitrogenados y compuestos de nitrógeno, aun cuando esos productos no sean utilizados como abonos (201300).</p> <p>La fabricación de cloruro amónico (201300).</p> <p>La fabricación de carbonatos amónicos (201300).</p> <p>La fabricación de plásticos en formas primarias y de caucho sintético (201401, 201409).</p> <p>La fabricación de glicerina cruda (202311).</p> <p>La fabricación de aceites esenciales (202908).</p> <p>Producción e industrialización de Metanol (alcohol metílico) (201191).</p>		1,20%		
201210	Fabricación de alcohol	La producción de alcohol etílico utilizando métodos basados en la fermentación	Producción e industrialización de Metanol (alcohol metílico) (201191).		1,20%		Artículo 20
201220	Fabricación de biocombustibles excepto alcohol	La fabricación de biodiesel obtenido a partir de aceites vegetales o grasas de	La mezcla de biocombustibles con petróleo (192001).		0,25%		Artículo 20
201300	Fabricación de abonos y compuestos de nitrógeno	<p>La fabricación de abonos: - complejos fertilizantes orgánicos e inorgánicos - compuestos - fosfatados - mixtos - nitrogenados - potásicos puros</p> <p>La fabricación de: - carbonatos amónicos - fosfatos naturales crudos - sales de potasio naturales crudos - urea</p> <p>La fabricación de productos de la industria de abonos nitrogenados: - ácido nítrico - ácido sulfanítrico - amoniaco - carbonato amónico - cloruro de amonio comercial - nitratos y nitritos de potasio y sodio</p>	<p>La recolección de guano (089110).</p> <p>La fabricación de plaguicidas y otros productos químicos para el sector agropecuario (202101).</p> <p>La producción de composte con desechos orgánicos (381100).</p>		1,20%		
201401	Fabricación de resinas y cauchos sintéticos	<p>La fabricación de resinas plásticas y sustancias plastificantes en formas primarias: - acrílicas - alquídica (resinas de poliéster) - baquelita - de petróleo - de poliester - fendólicas (resinas de expóxido y poliuretano) - uréica - vinílicas</p> <p>La fabricación de: - aceite vegetal vulcanizado - caucho sintético - sucedáneos de caucho a partir de aceites en formas primarias – factis – - mezclas de caucho sintético y caucho natural - mezclas de gomas similares al caucho - por ejemplo, balata -, en formas primarias - éteres de celulosa - otros compuestos derivados de la celulosa - intercambiadores de iones basados en polímeros - polímeros naturales - por ejemplo, ácido alginico - - polímeros naturales modificados - proteínas endurecidas - siliconas</p>	<p>La fabricación de fibras, filamentos e hilos artificiales y sintéticos (203000).</p> <p>La fabricación de productos de caucho (221110, 221120, 221901, 221909).</p> <p>La fabricación de productos de materiales plásticos (222010, 222090).</p> <p>El reciclaje de caucho y plástico (382020).</p>		1,20%		

ANEXO I - Ley Impositiva N° - Anualidad 2024

Código NAES	Descripción de la Actividad	Incluye:	Excluye:	LIA 2023 - Alicuotas reducidas - Artículo 40 Ley Impositiva N°	LIA 2023 - Alicuotas especiales - Artículo 14 Ley Impositiva	LIA 2023 - Alicuota Agravada - Artículo 41 Ley Impositiva N°	Tratamientos diferenciales - Artículo Ley
201409	Fabricación de materias plásticas en formas primarias n.c.p.	<p>La fabricación de plásticos en formas primarias:</p> <ul style="list-style-type: none"> - ABS - copolímero de acrilnitrilo-butadieno-estireno - - acetato de vinilo - copolímeros de etileno - poliamidas - polietileno - poliestireno - polímeros de cloruro de vinilo - PVC - - polipropileno - SAN - copolímero de estireno-acrilnitrilo - - otros polímeros de etileno 	<p>La fabricación de fibras, filamentos e hilos artificiales y sintéticos (203000).</p> <p>La fabricación de productos de caucho (221110, 221120, 221901, 221909).</p> <p>La fabricación de productos de materiales plásticos (clase 222090).</p> <p>El reciclaje de caucho y plástico (383020).</p>		1,20%		
202101	Fabricación de insecticidas, plaguicidas y productos químicos de uso agropecuario	<p>La fabricación de:</p> <ul style="list-style-type: none"> - acaricidas - biocidas - desinfectantes - fungicidas - herbicidas - insecticidas - moluscicidas - productos antigerminantes - raticidas - reguladores del crecimiento de las plantas - otros productos químicos para uso agropecuario n.c.p. <p>La obtención de agroquímicos a partir de nicotina.</p> <p>La extracción de nicotina de la planta de tabaco para la elaboración de insecticidas.</p>	<p>La fabricación de abonos y compuestos de nitrógeno (201300).</p>		1,20%		
202200	Fabricación de pinturas, barnices y productos de revestimiento similares, tintas de imprenta y masillas	<p>La fabricación de:</p> <ul style="list-style-type: none"> - barnices - esmaltes - lacas - pinturas <p>La producción de:</p> <ul style="list-style-type: none"> - barnices para vidriar - colores preparados - compuestos para calafatear y preparados similares no refractarios para relleno y enlucido - decapantes para pintura - disolventes y diluyentes compuestos y orgánicos no clasificados en otra parte - enlucidos cerámicos - esmaltes vitrificables - masillas - opacificantes preparados - pigmentos preparados - preparados similares utilizados en la industria de la cerámica, los esmaltes y el vidrio - removedores - tinta de imprenta - tintas para marcación industrial - como la utilizada en la marcación de la fecha de vencimiento o de elaboración - <p>La preparación de pigmentos y otras materias colorantes del tipo utilizado en la coloración de pinturas, y por pintores y otros artistas, tales como:</p> <ul style="list-style-type: none"> - acrílicos - acuarelas - óleos - temperas 	<p>La fabricación de curtientes (201120).</p> <p>La fabricación de fritas para cerámica y chapa (201130).</p> <p>La fabricación de pigmentos y colorantes básicos; la fabricación de anilinas base para colorantes (201130).</p> <p>La fabricación de trementina (201130).</p> <p>La fabricación de lacas para el cabello (202320).</p> <p>La fabricación de esmalte de uñas (202320).</p> <p>La fabricación de tintas para escribir y dibujar (202908).</p>		1,20%		

ANEXO I - Ley Impositiva N° - Anualidad 2024

Código NAES	Descripción de la Actividad	Incluye:	Excluye:	LIA 2023 - Alicuotas reducidas - Artículo 40 Ley Impositiva N°	LIA 2023 - Alicuotas especiales - Artículo 14 Ley Impositiva	LIA 2023 - Alicuota Agravada - Artículo 41 Ley Impositiva N°	Tratamientos diferenciales - Artículo Ley
202311	Fabricación de preparados para limpieza, pulido y saneamiento	<p>La fabricación de:</p> <ul style="list-style-type: none"> - agentes y preparados orgánicos tensoactivos para lavar y limpiar - glicerina cruda - glicerol con una pureza menor al 95% - lavandina <p>La fabricación de:</p> <ul style="list-style-type: none"> - betunes y cremas para el calzado - bruñidores y cremas para pisos, carrocerías, vidrio y metal - ceras artificiales - ceras preparadas que se componen de mezclas de ceras - pastas y polvos abrasivos - productos similares en forma de papel, fieltro, guata, telas no tejidas, plásticos celulares y caucho celular, impregnados, revestidos o recubiertos con bruñidores o cremas, pastas y polvos abrasivos - La fabricación de preparados para perfumar y desodorizar ambientes. 	<p>La fabricación de glicerol con una pureza mayor al 95% (201199).</p> <p>La extracción y refinación de aceites esenciales (202908).</p> <p>La fabricación de glicerol sintético a partir de productos del petróleo (201199).</p>		1,20%		
202312	Fabricación de jabones y detergentes	<p>La fabricación de jabón en forma de:</p> <ul style="list-style-type: none"> - barras - pastillas - panes - piezas moldeadas - líquidos - pasta - otras formas <p>La fabricación de:</p> <ul style="list-style-type: none"> - jabón de tocador - productos orgánicos tensoactivos, como por ejemplo LAB o Lineal Alkil Benceno - base para detergentes - - papel, guata, fieltro y otros materiales impregnados, revestidos o recubiertos con jabón o detergente 	<p>La fabricación de glicerol con una pureza mayor al 95% (201199).</p> <p>La extracción y refinación de aceites esenciales (202908).</p> <p>La fabricación de glicerol sintético a partir de productos del petróleo (201199).</p>		1,20%		
202320	Fabricación de cosméticos, perfumes y productos de higiene y tocador	<p>La fabricación de:</p> <ul style="list-style-type: none"> - aguas de colonia y tocador - champúes - cremas solares y preparados bronceadores - desodorantes - esmalte para uñas - hilo dental - lacas para el cabello - pastas y polvos para la fijación de dentaduras postizas - perfumes - preparados de belleza y de maquillaje - preparados depilatorios - preparados para afeitarse y para antes o después de afeitarse - preparados para la higiene bucal y dental - preparados para manicuría y pedicuría - preparados para ondular y alisar el cabello - sales de baño 	<p>La fabricación de jabón de tocador (202312).</p> <p>La extracción y refinación de aceites esenciales (202908).</p> <p>La fabricación de cementos dentales y para la obstrucción de huesos (266090).</p> <p>La fabricación de pañales descartables y toallitas higiénicas (170910).</p>		1,20%		
202906	Fabricación de explosivos y productos de pirotecnia	<p>La fabricación de:</p> <ul style="list-style-type: none"> - bengalas de señales artículos similares - explosivos - fósforos - fuegos artificiales - mechas detonadoras y de seguridad - pólvoras propulsoras - productos pirotécnicos - antorchas, artículos encendedores, y similares - 	<p>La elaboración de harina de algas, algamar y algarina (106131).</p> <p>La producción de sal refinada (107999).</p> <p>La producción de aromáticos como el benceno, tolueno y xileno (201199).</p> <p>La fabricación de tinta de imprenta (202200).</p> <p>La fabricación de dispositivos explosivos como bombas, minas y torpedos (252000).</p> <p>La fabricación de velas (329099).</p> <p>Los soportes de lectura óptica o magnética, grabados (268000).</p> <p>La fabricación de adhesivos a base de asfalto (239900).</p>		1,20%		
202907	Fabricación de colas, adhesivos, aprestos y cementos excepto los odontológicos obtenidos de sustancias minerales y vegetales	<p>La fabricación de:</p> <ul style="list-style-type: none"> - adhesivos preparados, incluso a base de caucho y plástico - colas de origen animal - engrudos - materiales para el acabado de productos textiles y de cuero como por ejemplo impermeabilizantes, encolantes, etcétera - polvos y pastas para soldadura blanda, dura y autógena 	<p>La elaboración de harina de algas, algamar y algarina (106131).</p> <p>La producción de sal refinada (107999).</p> <p>La producción de aromáticos como el benceno, tolueno y xileno (201199).</p> <p>La fabricación de tinta de imprenta (202200).</p> <p>La fabricación de dispositivos explosivos como bombas, minas y torpedos (252000).</p> <p>La fabricación de velas (329099).</p> <p>Los soportes de lectura óptica o magnética, grabados (268000).</p> <p>La fabricación de adhesivos a base de asfalto (239900).</p>		1,20%		

ANEXO I - Ley Impositiva N° - Anualidad 2024

Código NAES	Descripción de la Actividad	Incluye:	Excluye:	LIA 2023 - Alicuotas reducidas - Artículo 40 Ley Impositiva N°	LIA 2023 - Alicuotas especiales - Artículo 14 Ley Impositiva	LIA 2023 - Alicuota Agravada - Artículo 41 Ley Impositiva N°	Tratamientos diferenciales - Artículo Ley
202908	Fabricación de productos químicos n.c.p.	<p>La fabricación de:</p> <ul style="list-style-type: none"> - aceites esenciales - aditivos para aceites lubricantes - anticongelantes - antidetonantes - agar-agar - arrogenina - carbón activado - catalizadores - esencias y sabores - espumígenos para incendios - extractos de productos aromáticos naturales - gelatina y derivados de la gelatina - líquidos para transmisiones hidráulicas - peptonas y sus derivados - preparados para acelerar la vulcanización del caucho - preparados químicos de uso fotográfico - productos fotoquímicos, como placas fotográficas, películas, etcétera - reactivos compuestos para diagnóstico y de laboratorio - sustancias para el decapado de metales - tintas para escribir y dibujar -excepto para imprenta- - otros productos químicos de uso industrial <p>La extracción y refinación de aceites esenciales. La modificación de aceites y grasas, mediante procesos químicos.</p>	<p>La elaboración de harina de algas, algamar y algarina (106131). La producción de sal refinada (107999). La producción de aromáticos como el benceno, tolueno y xileno (201199). La fabricación de tinta de imprenta (202200). La fabricación de dispositivos explosivos como bombas, minas y torpedos (252000). La fabricación de velas (329099). Los soportes de lectura óptica o magnética, grabados (268000). La fabricación de adhesivos a base de asfalto (239900).</p>		1,20%		
203000	Fabricación de fibras manufacturadas	<p>La fabricación de:</p> <ul style="list-style-type: none"> - fibras discontinuas y estopas de filamento artificial o sintético, sin cardar ni peinar - fibras o hebras sintéticas o artificiales sin filamento - por ejemplo, paja artificial y rafia de polipropileno - - hilados de filamento sintético o artificial, de gran resistencia, múltiples o cableados - hilados textiles e industriales mencionados anteriormente 	<p>El texturado, estirado y otros procesos realizados fuera de la planta química donde se originaron. La fabricación de hilados tejidos, doblados, cableados o procesados de otra manera a partir de filamentos, estopas, fibras discontinuas e hilados no producidos en la misma unidad (131131, 131132). La fabricación de hilados con fibras discontinuas manufacturadas (131139).</p>		1,20%		
204000	Servicios industriales para la fabricación de sustancias y productos químicos	Sin descripción.	Sin descripción.	3,00%	4,75%	5,50%	
210010	Fabricación de medicamentos de uso humano y productos farmacéuticos	<p>La fabricación de sustancias químicas utilizadas en la fabricación de productos farmacéuticos:</p> <ul style="list-style-type: none"> - ácido acetilsalicílico - ácido salicílico - antibióticos - derivados del opio - ésteres - plasmás - preparación de productos botánicos para el uso farmacéutico - productos endocrinos - sales - sueros - sulfamidas - vacunas - vitaminas básicas <p>La fabricación de:</p> <ul style="list-style-type: none"> - anticonceptivos de uso externo - azúcares químicamente puros - extractos glandulares - medicamentos anticonceptivos hormonales - sacarina sódica - productos farmacéuticos biotecnológicos - productos hormonales <p>El cultivo celular para la elaboración de medicamentos.</p>	<p>La elaboración de edulcorantes artificiales (107999). La fabricación de apósitos quirúrgicos (210090). El envase y empaque por cuenta propia de los comerciantes (464310 ó 477311). Las actividades de envase y empaque a cambio de una retribución o por contrata (829200).</p>		1,20%		
210020	Fabricación de medicamentos de uso veterinario	<p>La fabricación de preparados farmacéuticos para uso veterinario: preparados genéricos y de marca registrada; preparados al alcance del público en general y de distribución reglamentada por las autoridades sanitarias:</p> <ul style="list-style-type: none"> - ampollas - ampolletas - cápsulas - polvos - productos botánicos - soluciones - tabletas - ungüentos 	<p>El envase y empaque por cuenta propia de los comerciantes (464340 ó 477470). Las actividades de envase y empaque a cambio de una retribución o por contrata (829200).</p>		1,20%		

ANEXO I - Ley Impositiva N° - Anualidad 2024

Código NAES	Descripción de la Actividad	Incluye:	Excluye:	LIA 2023 - Alicuotas reducidas - Artículo 40 Ley Impositiva N°	LIA 2023 - Alicuotas especiales - Artículo 14 Ley Impositiva	LIA 2023 - Alicuota Agravada - Artículo 41 Ley Impositiva N°	Tratamientos diferenciales - Artículo Ley
210030	Fabricación de sustancias químicas para la elaboración de medicamentos	Esta clase comprende: - ácidos salicílico - antibióticos - la producción de sustancias medicinales activas utilizadas en la fabricación de preparados farmacéuticos: - O-acetilsalicílico - vitaminas básicas - el tratamiento de la sangre Esta clase comprende también: - la fabricación de azúcares químicamente puros - el tratamiento de productos hormonales y la fabricación de extractos glandulares, etc. - la fabricación de sustancias radiactivas para diagnóstico in vivo	Sin descripción.		1,20%		
210090	Fabricación de productos de laboratorio y productos botánicos de uso farmacéutico n.c.p.	La fabricación de: - apósitos quirúrgicos - cementos y empastes, ceras, etc dentales excepto adhesivos - botiquines y estuches de urgencias - catgut - kits de diagnóstico como test de embarazo, hemoglucoest, etcétera - guatas medicinales - gasas - vendajes para fracturas La preparación de hierbas medicinales.	El envase y empaque por cuenta propia de los comerciantes (464310 o 477311). Las actividades de envase y empaque a cambio de una retribución o por contrata (829200). La fabricación de artículos de plástico descartables para medicina, microbiología, odontología, etcétera (266090).		1,20%		
221110	Fabricación de cubiertas y cámaras	La fabricación de cubiertas de caucho para: - aeronaves - equipo y maquinaria móvil - juguetes - muebles - topadoras - vehículos La fabricación de cubiertas neumáticas, sólidas y mullidas. La fabricación de cámaras para las cubiertas descritas anteriormente. La fabricación de partes de cubiertas, tales como bandas de rodamiento intercambiables y fajas de protección de la cámara.	La fabricación de materiales para la reparación de cámaras (221909). La reparación de pinchaduras de neumáticos (452210).		1,20%		
221120	Recauchutado y renovación de cubiertas	El recauchutado de cubiertas de caucho para: - aeronaves - equipo y maquinaria móvil - juguetes - muebles - topadoras - vehículos La fabricación de tiras de remiendo para recauchutar cubiertas. La renovación de cubiertas. La sustitución de bandas de rodamiento en cubiertas de neumáticos usados.	La fabricación de bandas de rodamiento intercambiables (221110). La fabricación de materiales para la reparación de cámaras (221909). La reparación de pinchaduras de neumáticos (452210).		1,20%		
221901	Fabricación de autopartes de caucho excepto cámaras y cubiertas	La fabricación de: - burletes para vehículos automotores - correas para vehículos automotores La producción de artículos para vehículos como: - correas de transmisión	La fabricación de ropa de tejidos elásticos (139100 y 141110, 141120, 141130, 141140, 141191, 141199). La fabricación de calzado (152011, 152021, 152031, 152040). La fabricación de tiras de remiendo para recauchutar cubiertas (221110). La fabricación de artículos de uso médico, dental y quirúrgico (266010, 266090). La fabricación de instrumentos científicos (265101, 265102). La fabricación de balsas y embarcaciones de recreo inflables (301100 y 301200). La fabricación de colchones de caucho celular - espuma de goma - no enfundados (310030). La fabricación de accesorios deportivos (323001). La fabricación de guantes de seguridad de caucho (329040). La fabricación de guantes deportivos (323001). La fabricación de juegos y juguetes (324000). La reparación de productos de caucho excepto cubiertas (331900). La producción de caucho regenerado (382020).		1,20%		

ANEXO I - Ley Impositiva N° - Anualidad 2024

Código NAES	Descripción de la Actividad	Incluye:	Excluye:	LIA 2023 - Alicuotas reducidas - Artículo 40 Ley Impositiva N°	LIA 2023 - Alicuotas especiales - Artículo 14 Ley Impositiva	LIA 2023 - Alicuota Agravada - Artículo 41 Ley Impositiva N°	Tratamientos diferenciales - Artículo Ley
221909	Fabricación de productos de caucho n.c.p.	<p>La fabricación de:</p> <ul style="list-style-type: none"> - arandelas - artículos sexuales de caucho - artículos de vestuario de caucho cuyas partes están unidas por fusión o pegado - artículos farmacéuticos - artículos higiénicos: preservativos - bolsas de agua caliente - burlletes - caños - cierres - cintas transportadoras y de transmisión - colchones inflables de caucho - colchones de goma - colizas - conectores - correas - cubiertas para rodillos - cuerdas - globos inflables - hilatura y tejidos recubiertos de caucho - hilos - láminas - mangueras - materiales para la reparación de cámaras, tales como parches y manchones - peines, cepillos, pasadores para el pelo de goma dura - perfiles - placas, planchas y cintas de caucho celular combinadas con fieltro o artículos no tejidos en los que los materiales textiles se utilizan sólo como materiales de refuerzo - planchas - productos constituidos en todo o en parte por caucho natural o sintético o 	<p>La fabricación de ropa de tejidos elásticos (139100 y 141110, 141120, 141130, 141140, 141191, 141199).</p> <p>La fabricación de calzado (152011, 152021, 152031, 152040).</p> <p>La fabricación de tiras de remiendo para recauchutar cubiertas (221110).</p> <p>La fabricación de artículos de uso médico, dental y quirúrgico (266010, 266090).</p> <p>La fabricación de instrumentos científicos (265101, 265102).</p> <p>La fabricación de balsas y embarcaciones de recreo inflables (301100 y 301200).</p> <p>La fabricación de colchones de caucho celular - espuma de goma - no enfundados (310030).</p> <p>La fabricación de accesorios deportivos (323001).</p> <p>La fabricación de guantes de seguridad de caucho (329040).</p> <p>La fabricación de guantes deportivos (323001).</p> <p>La fabricación de juegos y juguetes (324000).</p> <p>La reparación de productos de caucho excepto cubiertas (331900).</p> <p>La producción de caucho regenerado (383020).</p>		1,20%		
222010	Fabricación de envases plásticos	<p>La fabricación de:</p> <ul style="list-style-type: none"> - artículos para embalar y envasar - bidones - bolsas - botellas - cajas - cajones - cestos para damajuanas - garrafrones - preformas plásticas para envases - sacos - tapas - tapones 	Sin descripción.		1,20%		

ANEXO I - Ley Impositiva N° - Anualidad 2024

Código NAES	Descripción de la Actividad	Incluye:	Excluye:	LIA 2023 - Alicuotas reducidas - Artículo 40 Ley Impositiva N°	LIA 2023 - Alicuotas especiales - Artículo 14 Ley Impositiva	LIA 2023 - Alicuota Agravada - Artículo 41 Ley Impositiva N°	Tratamientos diferenciales - Artículo Ley
222090	Fabricación de productos plásticos en formas básicas y artículos de plástico n.c.p., excepto muebles	<p>La fabricación de:</p> <ul style="list-style-type: none"> - accesorios para muebles - artículos de tocador - artículos sanitarios - baldes - bañeras - bidés - botiquines - caños - cintas - cintas adhesivas para pañales - cisternas de inodoros - colchones de plástico - correas de transporte - ducheros - estatuillas y otros artículos ornamentales - films - fuentes - hojas - jaboneras - láminas - lavabos - mangueras y sus accesorios - peines, pasadores para el pelo, etc de plástico - películas - planchas - tazas de inodoros - tiras - tubos - utensilios de cocina - vajilla <p>La producción de revestimientos en rollos y en forma de losetas de plástico</p>	<p>La fabricación de avios para prendas - botones y hebillas - (329099).</p> <p>La confección de prendas de plástico cuyas piezas son unidas mediante costura (141110, 141120, 141130, 141140, 141191, 141199).</p> <p>La fabricación de calzado (152011, 152021, 152031, 152040).</p> <p>La fabricación de artículos trenzados y de cestería (162909).</p> <p>La fabricación de plásticos en formas primarias (20.1401, 201409).</p> <p>La fabricación de aparatos médicos, dentales y quirúrgicos (266010, 266090).</p> <p>La fabricación de instrumentos científicos (265101, 265102).</p> <p>La fabricación de muebles y colchones de plástico celular no enfundados (310020 y 310030).</p> <p>La fabricación de guantes y otros accesorios deportivos (323001).</p> <p>La fabricación de juegos y juguetes (324000).</p> <p>La fabricación de artículos de plástico descartables para medicina, microbiología, odontología, etcétera (266090).</p> <p>La fabricación de linóleo y otros productos de superficie dura para el cubrimiento de pisos (329090).</p>		1,20%		
231010	Fabricación de envases de vidrio	<p>La fabricación de vidrio hueco.</p> <p>La fabricación de envases de vidrio como:</p> <ul style="list-style-type: none"> - botellas - frascos - damajuanas - etcétera 	<p>La fabricación de material médico de laboratorio, incluso jeringas (266010).</p>		1,20%		
231020	Fabricación y elaboración de vidrio plano	<p>La fabricación de vidrio en todas sus formas y de artículos de vidrio:</p> <ul style="list-style-type: none"> - aisladores de electricidad - cuarzo fundido - espejos - láminas - planchas - tubos - varillas - vidrio colado - vidrio coloreado o polarizado - vidrio con armado de alambre - vidrio en masa - vidrio de diversa composición química - vidrio de seguridad - vidrio labrado - vitraux - otros sílices fundidos 	<p>La fabricación de elementos ópticos labrados (267001).</p>		1,20%		

ANEXO I - Ley Impositiva N° - Anualidad 2024

Código NAES	Descripción de la Actividad	Incluye:	Excluye:	LIA 2023 - Alicuotas reducidas - Artículo 40 Ley Impositiva N°	LIA 2023 - Alicuotas especiales - Artículo 14 Ley Impositiva	LIA 2023 - Alicuota Agravada - Artículo 41 Ley Impositiva N°	Tratamientos diferenciales - Artículo Ley
231090	Fabricación de productos de vidrio n.c.p.	<p>La fabricación de artículos de vidrio, como:</p> <ul style="list-style-type: none"> - ampollas para lámparas eléctricas - artículos de adorno - artículos para el tocador - artículos para la oficina - bloques de vidrio - baldosas - cristalería de laboratorio, higiénica y farmacéutica - envolturas de vidrio, incluso camisas para diversos recipiente - faroles - letreros - tapas - tapones - tubos para lámparas fluorescentes - piezas de vidrio óptico sin labrar - piezas de vidrio utilizadas en joyas de fantasía - excepto las joyas de fantasía en sí - vidrio para relojes - vidrio óptico <p>La fabricación de artículos de vidrio o vitrocerámica para la cocina y para servicios de mesa como:</p> <ul style="list-style-type: none"> - copas - jarras - jarrones - platos - tazas - vasos <p>La fabricación de:</p> <ul style="list-style-type: none"> - fibras de vidrio - lana de vidrio - hilados de fibras de vidrio <p>La fabricación de productos no teidos de fibras de vidrio, como:</p>	<p>La fabricación de telas tejidas con hilados de fibras de vidrio (131209).</p> <p>La fabricación de productos de lana de vidrio para aislamiento térmico (239900).</p> <p>La fabricación de fibras y cables de fibras ópticas (273110).</p> <p>La fabricación de jeringas (266090).</p> <p>La fabricación de elementos ópticos labrados (267001).</p> <p>La fabricación de elementos ópticos (267001).</p> <p>La fabricación de juguetes de vidrio (324000).</p>		1,20%		
239100	Fabricación de productos de cerámica refractaria	<p>La fabricación de artículos de cerámica para aislamiento térmico mediante el moldeado.</p> <p>La cochura - cocido - de tierras silíceas fósiles.</p> <p>La fabricación de artículos de cerámica refractaria para la construcción, como por ejemplo:</p> <ul style="list-style-type: none"> - bloques - ladrillos - losetas <p>La fabricación de productos de cerámica resistentes a las elevadas temperaturas de la metalurgia.</p> <p>La fabricación de:</p> <ul style="list-style-type: none"> - boquillas - caños - cementos refractarios - crisoles - morteros - muflas - retortas - toberas - tubos <p>La fabricación de artículos que contienen magnesita, dolomita o cromita.</p>	<p>La fabricación de artículos de cerámica no refractaria, para uso no estructural (239391).</p> <p>La fabricación de productos de arcilla y cerámica no refractarias, para uso estructural (239201).</p>		1,20%		
239201	Fabricación de ladrillos	Fabricación de ladrillos, comunes y huecos.	Sin descripción.		1,20%		
239202	Fabricación de revestimientos cerámicos	<p>La fabricación de materiales de cerámica como:</p> <ul style="list-style-type: none"> - baldosas - bloques para pisos de arcilla cocida - losetas para cañones de chimeneas - losetas para la pared 	La fabricación de productos de cerámica refractaria (239100).		1,20%		
239209	Fabricación de productos de arcilla y cerámica no refractaria para uso estructural n.c.p.	<p>La fabricación de materiales de cerámica para la construcción como:</p> <ul style="list-style-type: none"> - accesorios para tuberías de cerámica - adoquines - canalones - conductos - losas para pavimentos - tejas - tubos - productos similares de cerámica, esmaltados o no 	La fabricación de productos de cerámica refractaria (239100).		1,20%		

ANEXO I - Ley Impositiva N° - Anualidad 2024

Código NAES	Descripción de la Actividad	Incluye:	Excluye:	LIA 2023 - Alicuotas reducidas - Artículo 40 Ley Impositiva N°	LIA 2023 - Alicuotas especiales - Artículo 14 Ley Impositiva	LIA 2023 - Alicuota Agravada - Artículo 41 Ley Impositiva N°	Tratamientos diferenciales - Artículo Ley
239310	Fabricación de artículos sanitarios de cerámica	La fabricación de artefactos higiénicos de cerámica y otros artículos de cerámica para uso no estructural como: - bidés - inodoros - jaboneras - lavatorios - piletas - portarrollos	La fabricación de artículos de cerámica refractaria y de materiales de construcción de cerámica (239100). La fabricación de productos de arcilla y cerámica no refractarias para uso estructural (239209).		1,20%		
239391	Fabricación de objetos cerámicos para uso doméstico excepto artefactos sanitarios	La fabricación de otros artículos de cerámica para uso no estructural	La fabricación de artículos de cerámica refractaria y de materiales de construcción de cerámica (239100). La fabricación de productos de arcilla y cerámica no refractarias para uso estructural (239209).		1,20%		
239399	Fabricación de artículos de cerámica no refractaria para uso no estructural n.c.p.	La fabricación de artículos de: - alfarería común - arcilla - cerámica - imitación de porcelana - loza - piedra - porcelana La fabricación de: - vajilla - artículos utilizados con fines domésticos y de aseo - estatuillas - artículos ornamentales de cerámica - artículos de cerámica para laboratorio - artículos de cerámica para la industria en general - artículos de cerámica utilizada en la agricultura - aisladores eléctricos de cerámica y para máquinas, artefactos y equipos eléctricos, como los fusibles para alta y baja tensión. La fabricación de: - potes - tarros - otras vasijas similares del tipo empleado para el transporte, o como recipiente de bienes	La fabricación de artefactos sanitarios de cerámica (239310). La fabricación de dientes postizos (266090). La fabricación de juguetes de cerámica (324000).		1,20%		
239410	Elaboración de cemento	La fabricación, en forma de clínca y en otras formas, de: - cemento aluminoso - cemento de albañilería - cemento hidráulico - cemento hipersulfatado - cemento pórtland El cemento de escorias y los superfosfatos.	La fabricación de cementos dentales (210090). La fabricación de cementos refractarios (239100). La fabricación de artículos de cemento (239593, 239592). La fabricación de hormigones y morteros frescos y/o refractarios (239591).		1,20%		
239421	Elaboración de yeso	La fabricación de: - yesos con sulfato de calcio - yesos con yeso calcinado - yeso elaborado para la construcción	La fabricación de artículos de yeso (239592, 239593).		1,20%		
239422	Elaboración de cal	La fabricación de: - cal apagada - cal hidráulica - cal viva - dolomita calcinada	La fabricación de artículos de yeso (239592, 239593).		1,20%		
239510	Fabricación de mosaicos	La fabricación de mosaicos, baldosas, zócalos, etcétera	Sin descripción.		1,20%		

ANEXO I - Ley Impositiva N° - Anualidad 2024

Código NAES	Descripción de la Actividad	Incluye:	Excluye:	LIA 2023 - Alicuotas reducidas - Artículo 40 Ley Impositiva N°	LIA 2023 - Alicuotas especiales - Artículo 14 Ley Impositiva	LIA 2023 - Alicuota Agravada - Artículo 41 Ley Impositiva N°	Tratamientos diferenciales - Artículo Ley
239591	Elaboración de hormigón	<p>La fabricación de artículos de hormigón para su uso en la construcción, como:</p> <ul style="list-style-type: none"> - bloques - caños comunes de hormigón - chapas - ladrillos - láminas - losetas - planchas - postes - tableros - tubos - vigas <p>La fabricación de otros artículos de hormigón, como por ejemplo:</p> <ul style="list-style-type: none"> - altorrelieves - bajojorrelieves - estatuas - jarrones - macetas - muebles <p>La fabricación de:</p> <ul style="list-style-type: none"> - adhesivos para la colocación de pisos de base cementicia - mezclas preparadas para hormigón y mortero - revestimientos finos a la cal para la terminación de muros, cielorrasos, interiores, etcétera - selladores de junta (pastinas) <p>La fabricación de partes de casas prefabricadas de hormigón.</p>	La fabricación de mosaicos, baldosas, zócalos, etcétera (239510).		1,20%		
239592	Fabricación de premoldeadas para la construcción	<p>La fabricación de artículos de hormigón, cemento y yeso para su uso en la construcción, como:</p> <ul style="list-style-type: none"> - bloques - caños comunes de hormigón - chapas - ladrillos - láminas - losetas - planchas - postes - tableros - tubos - vigas <p>La fabricación de otros artículos de hormigón, cemento y yeso, como por ejemplo:</p> <ul style="list-style-type: none"> - altorrelieves - bajojorrelieves - estatuas - jarrones - macetas - muebles <p>La fabricación de partes de casas prefabricadas de hormigón.</p>	La fabricación de mosaicos, baldosas, zócalos, etcétera (239510).		1,20%		

ANEXO I - Ley Impositiva N° - Anualidad 2024

Código NAES	Descripción de la Actividad	Incluye:	Excluye:	LIA 2023 - Alicuotas reducidas - Artículo 40 Ley Impositiva N°	LIA 2023 - Alicuotas especiales - Artículo 14 Ley Impositiva	LIA 2023 - Alicuota Agravada - Artículo 41 Ley Impositiva N°	Tratamientos diferenciales - Artículo Ley
239593	Fabricación de artículos de cemento, fibrocemento y yeso excepto hormigón y mosaicos	<p>La fabricación de artículos de cemento y yeso para su uso en la construcción, como:</p> <ul style="list-style-type: none"> - bloques - caños comunes de hormigón - chapas - ladrillos - láminas - losetas - planchas - postes - tableros - tubos - vigas <p>La fabricación de otros artículos de cemento y yeso, como por ejemplo:</p> <ul style="list-style-type: none"> - altorrelieves - bajoalrelieves - estatuas - jarrones - macetas - muebles <p>La fabricación de:</p> <ul style="list-style-type: none"> - adhesivos para la colocación de pisos de base cementicia - revestimientos finos a la cal para la terminación de muros, cielorrasos, interiores, etcétera - selladores de junta (pastinas) <p>La fabricación de materiales de construcción compuestos de sustancias vegetales, - por ejemplo: lana de madera, paja, cañas y juncos - aglomeradas con cemento, yeso u otro aglutinante mineral.</p> <p>La fabricación de artículos de asbestocemento, fibrocemento de celulosa y materiales similares:</p> <ul style="list-style-type: none"> - cántaros - caños 	La fabricación de mosaicos, baldosas, zócalos, etcétera (239510).		1,20%		
239600	Corte, tallado y acabado de la piedra	<p>El aserrado, pulido y triturado de rocas ornamentales utilizadas en la industria de la construcción, en cementerios, carreteras, techos y otros usos.</p> <p>El corte y pulido del granito y artículos de mármol y granito como:</p> <ul style="list-style-type: none"> - mesadas - monumentos - pisos - etcétera <p>La fabricación de:</p> <ul style="list-style-type: none"> - adoquines de piedra natural - adoquines para pavimento - bloques bicelados - bloques de pizarra - bloques esmaltados - bloques labrados - bloques perforados - muebles de piedra - obras efectuadas con la piedra en bruto extraída de canteras 	Las actividades propias de las canteras, como por ejemplo la producción de piedra en bruto sin debastar, (081100, 081200, 081300 y 081400). La producción de muelas de molino, piedras abrasivas y artículos similares (239900).		1,20%		

ANEXO I - Ley Impositiva N° - Anualidad 2024

Código NAES	Descripción de la Actividad	Incluye:	Excluye:	LIA 2023 - Alicuotas reducidas - Artículo 40 Ley Impositiva N°	LIA 2023 - Alicuotas especiales - Artículo 14 Ley Impositiva	LIA 2023 - Alicuota Agravada - Artículo 41 Ley Impositiva N°	Tratamientos diferenciales - Artículo Ley
239900	Fabricación de productos minerales no metálicos n.c.p.	<p>La fabricación de:</p> <ul style="list-style-type: none"> - discos de corte - muelas de molino - papel de lija - piedras de amolar y de pulimentar - productos abrasivos naturales y artificiales <p>La fabricación de emulsiones asfálticas y cementos asfálticos</p> <p>La fabricación de materiales de fricción sobre una base de asbesto, de otras sustancias minerales y de celulosa, combinados o no con otros materiales.</p> <p>La fabricación de artículos sin montar de esos materiales de fricción.</p> <p>La fabricación de materiales aislantes de origen mineral:</p> <ul style="list-style-type: none"> - lana de escorias - lana de roca - otras lanas minerales similares <p>La fabricación de sustancias minerales expandidas o dilatadas, utilizadas como filtrantes, aislantes térmicos y sonoros, como por ejemplo:</p> <ul style="list-style-type: none"> - arcillas - perlita - productos minerales similares - vermiculita <p>La fabricación de productos de lana de vidrio para aislamiento térmico.</p> <p>La fabricación de artículos de asfalto y de materiales similares, como por ejemplo:</p> <ul style="list-style-type: none"> - adhesivos a base de asfalto - brea de alquitrán de hulla <p>La fabricación de artículos elaborados con otras sustancias minerales no clasificadas en otra parte: incluso mica labrada y artículos de mica, de turba y de grafito, que no sean artículos eléctricos, y de otras sustancias minerales.</p>	<p>La fabricación de lana de vidrio y productos a base de lana de vidrio (231090).</p> <p>La fabricación de adhesivos preparados a base de caucho y plástico (202907).</p>		1,20%		
241001	Laminación y estirado. Producción de lingotes, planchas o barras fabricadas por operadores independientes	<p>El funcionamiento de altos hornos, convertidores de acero, talleres de laminado y de acabado.</p> <p>La fabricación en estado semiacabado de:</p> <ul style="list-style-type: none"> - barras - palastros - tochos - otras formas de hierro, acero y acero de aleación <p>La actividad de los talleres de laminado plano, laminado tubular y acabado donde se obtienen productos como por ejemplo:</p> <ul style="list-style-type: none"> - alambres - barras - caños - hojas - perfiles - perfiles huecos de fundición con costura abierta o soldados, remachados o unidos en forma similar - piezas en ángulo - planchas - rollos - secciones - tubos - varillas - incluso para barrenas - <p>La fabricación de alambre, barras y perfiles de acero mediante estirado en frío.</p>	<p>Estos mismos productos fabricados por medio de la fundición (243100, 243200)</p> <p>La producción de minerales de hierro sinterizados (071000).</p> <p>El funcionamiento de coquerías independientes (191000).</p> <p>Tornillos, clavos, bridas, telas de alambre, y otros artículos de metal (259999).</p>		1,20%		

ANEXO I - Ley Impositiva N° - Anualidad 2024

Código NAES	Descripción de la Actividad	Incluye:	Excluye:	LIA 2023 - Alicuotas reducidas - Artículo 40 Ley Impositiva N°	LIA 2023 - Alicuotas especiales - Artículo 14 Ley Impositiva	LIA 2023 - Alicuota Agravada - Artículo 41 Ley Impositiva N°	Tratamientos diferenciales - Artículo Ley
241009	Fabricación en industrias básicas de productos de hierro y acero n.c.p.	<p>La obtención de hierros especiales a través de la electrólisis.</p> <p>La fabricación de productos primarios de hierro, como por ejemplo:</p> <ul style="list-style-type: none"> - arrabio - bloques - escorias - grumos - líquidos - metal ferroso en granalla y en polvo <p>La producción de:</p> <ul style="list-style-type: none"> - acero de aleación - acero en lingotes - acero mediante procesos neumáticos y de cocción - ferroaleaciones - hierro en lingotes - hierro especular - hierro esponjoso - hojalata <p>La fabricación de productos de hierro, acero y acero de aleación:</p> <ul style="list-style-type: none"> - extrudidos - forjados - laminados - trefilados <p>La fabricación de material de construcción para vías de ferrocarril y de tranvía, como por ejemplo carriles no ensamblados.</p>	<p>Estos mismos productos fabricados por medio de la fundición (243100, 243200)</p> <p>La producción de minerales de hierro sinterizados (071000).</p> <p>El funcionamiento de coquerías independientes (191000).</p> <p>Tornillos, clavos, bridas, telas de alambre, y otros artículos de metal (259999).</p>		1,20%		
242010	Elaboración de aluminio primario y semielaborados de aluminio	<p>La producción de:</p> <ul style="list-style-type: none"> - óxido de aluminio en bruto - alúmina calcinada - aluminio a partir de alúmina - aluminio a partir de la refinación electrolítica de deshechos y chatarra de aluminio <p>La fabricación de productos de aluminio y sus aleaciones, como por ejemplo:</p> <ul style="list-style-type: none"> - barras - caños - chapas - papel de aluminio - partículas - perfiles - placas y alambres para fusibles - polvo - tubos <p>La fabricación de cables de metal no ferroso sin material aislante.</p>	<p>La fabricación de cajas de metales preciosos para relojes (265200).</p>		1,20%		

ANEXO I - Ley Impositiva N° - Anualidad 2024

Código NAES	Descripción de la Actividad	Incluye:	Excluye:	LIA 2023 - Alicuotas reducidas - Artículo 40 Ley Impositiva N°	LIA 2023 - Alicuotas especiales - Artículo 14 Ley Impositiva	LIA 2023 - Alicuota Agravada - Artículo 41 Ley Impositiva N°	Tratamientos diferenciales - Artículo Ley
242090	Fabricación de productos primarios de metales preciosos y metales no ferrosos n.c.p. y sus semielaborados	<p>La fabricación de productos obtenidos de la primera transformación de los metales no ferrosos incluso los metales preciosos labrados y sin labrar, en:</p> <ul style="list-style-type: none"> - alambres - barras fundidas y huecas - barras laminadas - caños - granos - grumos - hojas - hojuelas - pellas - lingotes - planchas - polvo - secciones - tiras - tubos - varillas - etcétera <p>La producción de metales comunes no ferrosos y sus aleaciones, utilizando:</p> <ul style="list-style-type: none"> - mineral en bruto - mineral en mata - materias primas intermedias entre el mineral en bruto y el metal - chatarra. <p>como por ejemplo:</p> <ul style="list-style-type: none"> - cadmio en bruto, en polvo o labrado - cinc - cobalto en bruto o labrado - cobre - cromo - manganeso - níquel 	<p>Las operaciones de forja y fundición de metales no ferrosos realizadas como parte de la fabricación de un determinado tipo de producto se incluyen en la clase correspondiente a la fabricación de tal producto (259100 y 243200). La fabricación de joyas y monedas de metales preciosos (321011).</p>		1,20%		
243100	Fundición de hierro y acero	<p>La fundición de</p> <ul style="list-style-type: none"> - hierro gris - grafito esferoidal - productos de hierro maleable - productos semielaborados de hierro y acero - piezas de acero 	Sin descripción.		1,20%		
243200	Fundición de metales no ferrosos	<p>La fundición de productos semielaborados de:</p> <ul style="list-style-type: none"> - aluminio - cinc - magnesio - titanio <p>La fundición de metales preciosos.</p>	Sin descripción.		1,20%		
251101	Fabricación de carpintería metálica	<p>La fabricación de:</p> <ul style="list-style-type: none"> - carpintería metálica similar a la utilizada en la construcción - celosías - cortinas de enrollar - escaleras de incendio - mamparas - marcos - portales - postigos - puertas - toldos - corredizos y mecánicos - - ventanas 	<p>La fabricación de piezas para calderas marinas y de potencia (251300). La fabricación de piezas y accesorios ensamblados para vías de ferrocarril y de tranvía (259999). La fabricación de puentes rodantes y puentes grúa (281600). La fabricación de secciones para buques y estructuras flotantes (301100). El montaje de estructuras metálicas, cuando es realizada por una empresa especializada (429090).</p>		1,20%		

ANEXO I - Ley Impositiva N° - Anualidad 2024

Código NAES	Descripción de la Actividad	Incluye:	Excluye:	LIA 2023 - Alicuotas reducidas - Artículo 40 Ley Impositiva N°	LIA 2023 - Alicuotas especiales - Artículo 14 Ley Impositiva	LIA 2023 - Alicuota Agravada - Artículo 41 Ley Impositiva N°	Tratamientos diferenciales - Artículo Ley
251102	Fabricación de productos metálicos para uso estructural	<p>La construcción y montaje "in situ" de edificios prefabricados principalmente de metal. La erección de estructuras metálicas compuestas de piezas de fabricación propia. La fabricación de edificaciones pre-fabricadas de metal. La fabricación de artículos de hierro, acero o aluminio, listos para ser montados, instalados o erigidos, por ejemplo la fabricación de andamios. La fabricación de estructuras metálicas, partes de estructuras metálicas, estructuras elaboradas de acero y productos similares, tales como:</p> <ul style="list-style-type: none"> - arcos - armaduras - cables - castilletes para bocas de pozos - columnas - compuertas de esclusas - espigones - mástiles - muelles - puentes - secciones de puentes - soportes telescópicos - torres - vigas 	<p>La fabricación de piezas para calderas marinas y de potencia (251300). La fabricación de piezas y accesorios ensamblados para vías de ferrocarril y de tranvía (259999). La fabricación de puentes rodantes y puentes grúa (281600). La fabricación de secciones para buques y estructuras flotantes (301100). El montaje de estructuras metálicas, cuando es realizada por una empresa especializada (429090).</p>		1,20%		
251200	Fabricación de tanques, depósitos y recipientes de metal	<p>La fabricación de:</p> <ul style="list-style-type: none"> - calderas y radiadores para calefacción central - cubas y tanques sin accesorios térmicos ni mecánicos - recipientes de metal para gas comprimido y gas licuado <p>La fabricación recipientes de metal como:</p> <ul style="list-style-type: none"> - depósitos - tanques - silos <p>del tipo habitualmente utilizado para el almacenamiento y para la elaboración de metales, incluso encamisados con materiales que no sean de hierro, acero o aluminio. El montaje "in situ" de unidades de proceso fabricadas íntegramente en talleres como:</p> <ul style="list-style-type: none"> - plantas de potabilización de agua - plantas de tratamiento de efluentes de líquidos - unidades de deshidratación 	<p>La fabricación de barriles, tanques, tambores, bidones, baldes, cajas y artículos similares del tipo habitualmente utilizado para el transporte y envase de productos, incluso de gran tamaño (259910 y 259991). La fabricación, para los usos descritos más arriba, de tanques, depósitos y recipientes similares provistos de equipo mecánico o térmico (281900). La fabricación de recipientes diseñados y equipados especialmente para su acarreo por uno o más medios de transporte (292000).</p>		1,20%		
251300	Fabricación de generadores de vapor	<p>La fabricación de:</p> <ul style="list-style-type: none"> - calderas generadoras de vapor - excepto para calefacción - - calderas marinas y de potencia - reactores nucleares para todos los fines - excepto separación de isótopos - <p>La fabricación de instalaciones auxiliares para calderas, tales como:</p> <ul style="list-style-type: none"> - acumuladores de vapor - condensadores - deshollinadores - economizadores - recalentadores - recolectores - recuperadores de gases - sacabarras - serpentinillas <p>La construcción de sistemas de tubos o sistemas de canalización a presión en asociación con los trabajos de diseño y construcción de los generadores.</p>	<p>La fabricación de calderas y radiadores para calefacción central (251200). La fabricación de turbocalderas y de máquinas de vapor estáticas con caldera integral (281100). La fabricación de calentadores eléctricos (275092) y de gas (275010). La fabricación de locomotoras de vapor (302000). La reparación de generadores de vapor (331101). La instalación de generadores de vapor y reactores nucleares (332000).</p>		1,20%		

ANEXO I - Ley Impositiva N° - Anualidad 2024

Código NAES	Descripción de la Actividad	Incluye:	Excluye:	LIA 2023 - Alicuotas reducidas - Artículo 40 Ley Impositiva N°	LIA 2023 - Alicuotas especiales - Artículo 14 Ley Impositiva	LIA 2023 - Alicuota Agravada - Artículo 41 Ley Impositiva N°	Tratamientos diferenciales - Artículo Ley
252000	Fabricación de armas y municiones	<p>La fabricación de:</p> <ul style="list-style-type: none"> - ametralladoras - armas pesadas - cañones móviles - escopetas - fusiles - lanzadores de cargas de profundidad - lanzaproyectiles y lanzacohetes - piezas de artillería - pistolas de matarife - pistolas para lanzar bengalas de señales - revólveres y pistolas - tubos lanzatorpedos <p>La fabricación de municiones para las armas descritas anteriormente y municiones propulsadas por otros medios:</p> <ul style="list-style-type: none"> - bombas - cohetes - granadas - minas - municiones similares de guerra - torpedos 	<p>La fabricación de vehículos de combate (309900).</p> <p>La fabricación de cápsulas fulminantes, detonadores y bengalas de señales (202906).</p> <p>La fabricación de machetes, sables, bayonetas y armas similares (259302, 259309).</p> <p>La fabricación de vehículos para el transporte de dinero y objetos valiosos, a veces denominados "camiones blindados", (291000).</p> <p>La fabricación de silos para misiles se consideran estructuras construidas en la obra (410011, 410021).</p>		1,20%		
259100	Forjado, prensado, estampado y laminado de metales; pulvimetalurgia	<p>La fabricación, a partir de productos metálicos acabados y semiacabados, de piezas mediante:</p> <ul style="list-style-type: none"> - forja - prensado - estampado - laminado - siterizado 	Sin descripción.		1,20%		
259200	Tratamiento y revestimiento de metales y trabajos de metales en general	<p>Las actividades de:</p> <ul style="list-style-type: none"> - afilado - alisado - anodización - aplanado - aserrado - brochado - bruñido - cadmiado - cobreado - corrosión - cortado - cromado - desbarbado - desbastado - dorado o plateado - empalme - emplomado - enchapado - estañado - endurecimiento - esmerilado - fresado - grabado incluso con rayo láser - grabadura - granallado - tipo de limpieza - - lapidado - limpieza - limpieza con chorro de arena - mecanizado - metalización por vaporización en vacío - niquelado 	Sin descripción.		1,20%		

ANEXO I - Ley Impositiva N° - Anualidad 2024

Código NAES	Descripción de la Actividad	Incluye:	Excluye:	LIA 2023 - Alicuotas reducidas - Artículo 40 Ley Impositiva N°	LIA 2023 - Alicuotas especiales - Artículo 14 Ley Impositiva	LIA 2023 - Alicuota Agravada - Artículo 41 Ley Impositiva N°	Tratamientos diferenciales - Artículo Ley
259301	Fabricación de herramientas manuales y sus accesorios	<p>La fabricación de herramientas de mano del tipo utilizado en:</p> <ul style="list-style-type: none"> - agricultura - carpintería - chapistería - ebanistería - ganadería - horticultura - silvicultura - otras industrias <p>como por ejemplo:</p> <ul style="list-style-type: none"> - accesorios intercambiables para herramientas de mano de todo tipo - alicates - cepillos - para madera y metal - - cizallas - destornilladores - serruchos - sierras y sus hojas - incluso circulares y de cadena - - taladros <p>La fabricación de:</p> <ul style="list-style-type: none"> - morsas - tornillos de banco - tornillos de carpintero - herramientas similares <p>La fabricación de herramientas y accesorios para máquinas herramienta, como por ejemplo:</p> <ul style="list-style-type: none"> - brocas - cizallas para máquinas - fresas - placas y barras sin montar hechas de carburos metálicos sinterizados y de aleaciones metalocerámicas - cermet - - puntas - punzones 	<p>La fabricación de vajilla de metal (259999).</p> <p>La fabricación de herramientas de mano motorizadas (282200).</p> <p>La fabricación de lingoteras (282300).</p> <p>La fabricación de vajilla elaborada con metales preciosos (321011).</p>		1,20%		
259302	Fabricación de artículos de cuchillería y utensillos de mesa y de cocina	<p>La fabricación artículos de cuchillería, como:</p> <ul style="list-style-type: none"> - cuchillas - cuchillos - destrales - hachas - instrumentos para manicuría y pedicuría - maquinillas y hojas de afeitar - navajas - tijeras comunes, de podar, de peluquero y para las uñas <p>La fabricación de utensillos de mesa y de cocina, como:</p> <ul style="list-style-type: none"> - cucharas - cucharones - espumaderas - pinzas para servir - tenedores 	<p>La fabricación de vajilla de metal (259999).</p> <p>La fabricación de herramientas de mano motorizadas (282200).</p> <p>La fabricación de lingoteras (282300).</p> <p>La fabricación de vajilla elaborada con metales preciosos (321011).</p>		1,20%		

ANEXO I - Ley Impositiva N° - Anualidad 2024

Código NAES	Descripción de la Actividad	Incluye:	Excluye:	LIA 2023 - Alicuotas reducidas - Artículo 40 Ley Impositiva N°	LIA 2023 - Alicuotas especiales - Artículo 14 Ley Impositiva	LIA 2023 - Alicuota Agravada - Artículo 41 Ley Impositiva N°	Tratamientos diferenciales - Artículo Ley
259309	Fabricación de cerraduras, herrajes y artículos de ferretería n.c.p.	<p>La fabricación de herramientas de mano del tipo utilizado en:</p> <ul style="list-style-type: none"> - agricultura - carpintería - chapistería - ebanistería - ganadería - horticultura - silvicultura - otras industrias <p>como por ejemplo:</p> <ul style="list-style-type: none"> - accesorios intercambiables para herramientas de mano de todo tipo - alicates - cepillos - para madera y metal - - cizallas - destornilladores - serruchos - sierras y sus hojas - incluso circulares y de cadena - - taladros <p>La fabricación de:</p> <ul style="list-style-type: none"> - morsas - tornillos de banco - tornillos de carpintero - herramientas similares <p>La fabricación de herramientas y accesorios para máquinas herramienta, como por ejemplo:</p> <ul style="list-style-type: none"> - brocas - cizallas para máquinas - fresas - placas y barras sin montar hechas de carburos metálicos sinterizados y de aleaciones metalocerámicas - cermet - - puntas - punzones 	<p>La fabricación de vajilla de metal (259999).</p> <p>La fabricación de herramientas de mano motorizadas (282200).</p> <p>La fabricación de lingoteras (282300).</p> <p>La fabricación de vajilla elaborada con metales preciosos (321011).</p>		1,20%		
259910	Fabricación de envases metálicos	<p>La fabricación de:</p> <ul style="list-style-type: none"> - baldes - bidones - cajas - cubos - envases de aluminio - latas - tambores - tapas - tapones - incluso los utilizados para productos alimenticios. 	<p>La fabricación de recipientes para el almacenamiento y la elaboración de materiales (251200).</p>		1,20%		
259991	Fabricación de tejidos de alambre	<p>La fabricación de artículos hechos de alambre, como por ejemplo:</p> <ul style="list-style-type: none"> - alambre de púas - cercas de alambre - redes - rejillas - telas de alambre 	<p>La fabricación de cadenas de transmisión de potencia (281400).</p> <p>La fabricación de muelles para relojes (265200).</p> <p>La fabricación de muebles de metal (310020).</p> <p>La fabricación de artículos para deporte (323001).</p> <p>La fabricación de juegos y juguetes (324000).</p>		1,20%		
259992	Fabricación de cajas de seguridad	<p>La fabricación de:</p> <ul style="list-style-type: none"> - cajas fuertes - cajas de caudales 	<p>La fabricación de cadenas de transmisión de potencia (281400).</p> <p>La fabricación de muelles para relojes (265200).</p> <p>La fabricación de muebles de metal (310020).</p> <p>La fabricación de artículos para deporte (323001).</p> <p>La fabricación de juegos y juguetes (324000).</p>		1,20%		
259993	Fabricación de productos metálicos de tornería y/o matricería	Sin descripción.	<p>La fabricación de cadenas de transmisión de potencia (281400).</p> <p>La fabricación de muelles para relojes (265200).</p> <p>La fabricación de muebles de metal (310020).</p> <p>La fabricación de artículos para deporte (323001).</p> <p>La fabricación de juegos y juguetes (324000).</p>		1,20%		

ANEXO I - Ley Impositiva N° - Anualidad 2024

Código NAES	Descripción de la Actividad	Incluye:	Excluye:	LIA 2023 - Alicuotas reducidas - Artículo 40 Ley Impositiva N°	LIA 2023 - Alicuotas especiales - Artículo 14 Ley Impositiva	LIA 2023 - Alicuota Agravada - Artículo 41 Ley Impositiva N°	Tratamientos diferenciales - Artículo Ley
259999	Fabricación de productos elaborados de metal n.c.p.	<p>La fabricación de elementos de fijación y/o sujeción de metal, como por ejemplo:</p> <ul style="list-style-type: none"> - abrazaderas - alfileres - arandelas - clavos - clips - grapas - hebillas - pernos - remaches - sunchos - tachuelas - tornillos - tuercas <p>La fabricación de productos metálicos para cubiertas o techos, como por ejemplo:</p> <ul style="list-style-type: none"> - chapas acanaladas y pintadas - tejas metálicas <p>La fabricación de muelles o resortes - excepto para relojes -, como por ejemplo:</p> <ul style="list-style-type: none"> - muelles de ballesta - muelles helicoidales - barras de torsión <p>La fabricación de:</p> <ul style="list-style-type: none"> - batidoras manuales - cacerolas - destapadores - moldes para repostería - sartenes - vajilla de mesa y de cocina - otros utensilios de cocina <p>La fabricación de artículos sanitarios y de grifería sanitaria, como por ejemplo:</p>	<p>La fabricación de cadenas de transmisión de potencia (281400).</p> <p>La fabricación de muelles para relojes (265200).</p> <p>La fabricación de muebles de metal (310020).</p> <p>La fabricación de artículos para deporte (323001).</p> <p>La fabricación de juegos y juguetes (324000).</p>		1,20%		
261000	Fabricación de componentes electrónicos	<p>La fabricación de tubos y válvulas como:</p> <ul style="list-style-type: none"> - convertidores e intensificadores de imagen - tubos de imagen para receptores de televisión - tubos de microondas - tubos para cámaras de televisión - tubos y válvulas receptores y amplificadores <p>La fabricación de componentes electrónicos como:</p> <ul style="list-style-type: none"> - agujas de fonógrafos - cabezales de lectura, grabación y escritura, etc. - células fotovoltaicas - condensadores - conectores electrónicos - circuitos integrados (analógicos, digitales o híbridos) - componentes para pantallas (plasma, polímeros, cristal líquido) - cristales y juego de cristales - diodos - diodos emisores de luz (LED) - dispositivos semiconductores fotosensibles - dispositivos semiconductores similares - microensambladuras electrónicas de módulo moldeado, de micromódulo y de tipo similar - inductores (autoinductores, bobinas, transformadores electrónicos) - partes electrónicas para computadoras - resistores - tableros de circuitos impresos y tableros sin imprimir - transformadores y conmutadores del tipo utilizado como componentes electrónicos - tarjetas de interfaz (por ejemplo, de sonido, de video, de control, de red, módems) - transistores <p>La fabricación de cables para:</p> <ul style="list-style-type: none"> - impresoras 	<p>La fabricación de capacitores, resistores, condensadores y componentes eléctricos similares (279000).</p> <p>La fabricación de resistores para calefacción (251200, 275010 y 275092).</p>		1,20%		

ANEXO I - Ley Impositiva N° - Anualidad 2024

Código NAES	Descripción de la Actividad	Incluye:	Excluye:	LIA 2023 - Alicuotas reducidas - Artículo 40 Ley Impositiva N°	LIA 2023 - Alicuotas especiales - Artículo 14 Ley Impositiva	LIA 2023 - Alicuota Agravada - Artículo 41 Ley Impositiva N°	Tratamientos diferenciales - Artículo Ley
262000	Fabricación de equipos y productos informáticos	<p>La fabricación de maquinaria de informática y sus accesorios, como por ejemplo:</p> <ul style="list-style-type: none"> - cables para impresora, monitor, etcétera - excepto cables USB - - cartuchos toner para impresoras - computadoras - incluso las portátiles y de mano - - dispositivos de almacenamiento magnético - dispositivo de almacenamiento óptico como CD-RW, CD-ROM, DVD-ROM, DVD-RW y otros - escaners - impresoras y equipos multifunción - microprocesadores - monitores - mouse - servidores con red - tarjetas de interfaz - tarjeta de sonido, video, reguladores, red - - teclados - unidades adicionales de almacenamiento - unidades de conversión de señales - otros dispositivos periféricos <p>La remanufactura de cartuchos usados (reaprovechamiento de cartuchos usados por recarga de toner).</p>	<p>La fabricación de maquinaria de oficina (281700).</p> <p>La fabricación de partes y piezas electrónicas en unidades independientes a aquella que fabrica el equipo (261000).</p> <p>La reparación de equipos informáticos (951100).</p> <p>El alquiler de equipos informáticos (773040).</p>		1,20%		
263000	Fabricación de equipos de comunicaciones y transmisores de radio y televisión	<p>La fabricación de:</p> <ul style="list-style-type: none"> - aparatos de radiotelefonía para equipo de transporte - aparatos para radiodifusión mediante ondas electromagnéticas - aparatos radiotelegráficos de tipo "facsimile" - cámaras de televisión de todo tipo - conmutadores - modem's - radioteléfonos - teléfonos - transmisores de televisión - transmisores para radiotelefonía y radiotelegrafía <p>La fabricación de sistemas de alarma contra robos y contra incendios que transmite señales a un centro de control.</p> <p>La fabricación de equipos de teleinformática: enrutadores, pasarelas, bocas de conexión, puentes, etc.</p> <p>La fabricación de dispositivos de infrarrojos (por ejemplo, de control remoto).</p> <p>La fabricación de partes y piezas excepto componentes electrónicos.</p> <p>El reciclado o refabricación de terminales celulares y radios digitales.</p>	<p>La fabricación de partes y piezas electrónicas (261000).</p> <p>La fabricación de equipos informáticos (262000).</p> <p>La instalación de equipos de comunicación (332000).</p> <p>La reparación de equipos de comunicación (951200).</p>		1,20%		
264000	Fabricación de receptores de radio y televisión, aparatos de grabación y reproducción de sonido y video, y productos conexos	<p>La fabricación de receptores de televisión:</p> <ul style="list-style-type: none"> - decodificadores de televisión - monitores - proyectores de video <p>otros receptores de televisión, incluso los combinados en una misma unidad con receptores de radio y aparatos de grabación y reproducción de sonido y de video</p> <p>La fabricación de receptores de radio, incluso aparatos con dispositivos de grabación y reproducción de sonido o con reloj.</p> <p>La fabricación de aparatos de grabación y reproducción de sonido:</p> <ul style="list-style-type: none"> - altavoces - aparatos electroacústicos de sonido - audífonos de uso no médico - auriculares - contestadores telefónicos automáticos - equipos de amplificación de sonido - equipos de audio y video - incluso para CD y DVD - - micrófonos - sistemas de conferencia - sistemas de sonido portátiles <p>La fabricación de consolas de video-juegos.</p>	<p>La fabricación de partes y piezas electrónicas (261000).</p> <p>La fabricación de cámaras fotográficas digitales (267002).</p> <p>La reparación de receptores de radio y televisión, aparatos de grabación y reproducción de sonido y video (952100).</p>		1,20%		

ANEXO I - Ley Impositiva N° - Anualidad 2024

Código NAES	Descripción de la Actividad	Incluye:	Excluye:	LIA 2023 - Alicuotas reducidas - Artículo 40 Ley Impositiva N°	LIA 2023 - Alicuotas especiales - Artículo 14 Ley Impositiva	LIA 2023 - Alicuota Agravada - Artículo 41 Ley Impositiva N°	Tratamientos diferenciales - Artículo Ley
265101	Fabricación de instrumentos y aparatos para medir, verificar, ensayar, navegar y otros fines, excepto el equipo de control de procesos industriales	<p>La fabricación de (excepto el equipo de control de procesos industriales):</p> <ul style="list-style-type: none"> - amperímetros - aparatos de radar y de control remoto - balanzas y básculas de precisión - barómetros - brújulas - calibradores - calibres - calorímetros - detectores de movimiento - detectores de metales - equipos GPS - espectroscopios - generadores de impulsos (señales) - hipsómetros - instrumentos de prospección - manómetros - medidores de gas, de agua, de combustibles, etcétera - medidores del pH electrónicos o no - micrómetros - microscopios electrónicos y protónicos excepto microscopios ópticos y aparatos de difracción - osciloscopios - polígrafos - radares - reguladores automáticos de distintas propiedades de la energía eléctrica - reguladores automáticos de nivel, de humedad, de tiro de estufas, etcétera no eléctricos y/o electrónicos - reguladores de presión - sistemas de control - tacómetros - termómetros electrónicos, excepto los de uso médico 	<p>La fabricación de bombas provistas de dispositivos de medición (281201). La fabricación de termómetros de uso médico (266090). La fabricación de básculas y balanzas que no sean de precisión (281900). La fabricación de instrumentos médicos y quirúrgicos (266010 y 266090). La fabricación de microscopios ópticos y aparatos de disfracción; gemelos, anteojos, catalejos e instrumentos ópticos similares (267001). La fabricación de niveles, cintas métricas y herramientas de mano similares, herramientas de precisión para mecánicos (281900). La reparación de instrumentos y aparatos para medir, verificar, ensayar, navegar, control de procesos industriales y otros fines (331301). Instalación de equipo de control de procesos industriales (332000).</p>		1,20%		
265102	Fabricación de equipo de control de procesos industriales	<p>La fabricación de (equipo de control de procesos industriales):</p> <ul style="list-style-type: none"> - amperímetros - aparatos de radar y de control remoto - balanzas y básculas de precisión - barómetros - brújulas - calibradores - calibres - calorímetros - detectores de movimiento - detectores de metales - equipos GPS - espectroscopios - generadores de impulsos (señales) - hipsómetros - instrumentos de prospección - manómetros - medidores de gas, de agua, de combustibles, etcétera - medidores del pH electrónicos o no - micrómetros - microscopios electrónicos y protónicos excepto microscopios ópticos y aparatos de difracción - osciloscopios - polígrafos - radares - reguladores automáticos de distintas propiedades de la energía eléctrica - reguladores automáticos de nivel, de humedad, de tiro de estufas, etcétera no eléctricos y/o electrónicos - reguladores de presión - sistemas de control - tacómetros - termómetros electrónicos, excepto los de uso médico 	<p>La fabricación de bombas provistas de dispositivos de medición (281201). La fabricación de termómetros de uso médico (266090). La fabricación de básculas y balanzas que no sean de precisión (281900). La fabricación de instrumentos médicos y quirúrgicos (266010 y 266090). La fabricación de microscopios ópticos y aparatos de disfracción; gemelos, anteojos, catalejos e instrumentos ópticos similares (267001). La fabricación de niveles, cintas métricas y herramientas de mano similares, herramientas de precisión para mecánicos (281900). La reparación de instrumentos y aparatos para medir, verificar, ensayar, navegar, control de procesos industriales y otros fines (331301). Instalación de equipo de control de procesos industriales (332000).</p>		1,20%		
265200	Fabricación de relojes	<p>La fabricación de, por ejemplo:</p> <ul style="list-style-type: none"> - cerraduras de tiempo - conmutadores horarios - cronómetros - parquímetros - relojes de todo tipo y material y sus piezas 	<p>La fabricación de pulseras no metálicas para relojes (151200). La fabricación de pulseras de metales preciosos para relojes (321011, 321012). La fabricación de pulseras de metales comunes para relojes (321020). La reparación de parquímetros, cerraduras de tiempo, conmutadores horarios (331900). La reparación de relojes domésticos (952920).</p>		1,20%		

ANEXO I - Ley Impositiva N° - Anualidad 2024

Código NAES	Descripción de la Actividad	Incluye:	Excluye:	LIA 2023 - Alicuotas reducidas - Artículo 40 Ley Impositiva N°	LIA 2023 - Alicuotas especiales - Artículo 14 Ley Impositiva	LIA 2023 - Alicuota Agravada - Artículo 41 Ley Impositiva N°	Tratamientos diferenciales - Artículo Ley
266010	Fabricación de equipo médico y quirúrgico y de aparatos ortopédicos principalmente electrónicos y/o eléctricos	<p>La fabricación de:</p> <ul style="list-style-type: none"> - audifonos - electrocardiógrafos - equipos de endoscopia médica - equipos de laboratorio - equipos de rayos X - equipos MRI - resonancia magnética - - escáneres PET - Tomografía por Emisión de Positrones - - escáneres TC - Tomografía Computada - - esterilizadores de uso medico - instrumentos de oftalmología - laser médico - mamográfico - maquinaria de limpieza ultrasónica de laboratorio - máquinas de masaje - marcapasos - paneles para obsrvación de radiografías - tensiómetros - tornos de dentista 	<p>La reparación de equipo médico electrónicos y/o eléctricos (331301).</p> <p>La instalación de equipo médico hospitalario (332000).</p>		1,20%		
266090	Fabricación de equipo médico y quirúrgico y de aparatos ortopédicos n.c.p.	<p>La fabricación de:</p> <ul style="list-style-type: none"> - agujas - aparatos de destilación y centrifugadoras para laboratorio - aparatos ortopédicos - artículos de plástico descartables para medicina, microbiología, odontología, etcétera - bisturries - camas de hospital con dispositivos mecánicos - camillas - corsés - estetoscopios - dientes postizos - extremidades artificiales y otras partes artificiales del cuerpo humano - fajas y bragueros quirúrgicos - férulas y otros materiales para fracturas - jeringas - hornos para laboratorios dentales - instrumentos ópticos tales como espejos y reflectores - mesas de operaciones - muebles para medicina, cirugía, odontología y veterinaria - muletas - placas y tornillos para fijación de huesos - prótesis - sillones de dentista - termómetros de uso médico - zapatos ortopédicos 	<p>La fabricación de apósitos quirúrgicos, guatas medicinales, vendajes para fracturas, catgut y otros preparados para suturas (210090).</p> <p>La fabricación de termómetros excepto los de uso médico (265101).</p> <p>La fabricación de lentes graduados para corrección de la vista, de sus monturas y de microscopios ópticos compuestos (267001).</p> <p>La fabricación de sillas de ruedas (309200).</p>		1,20%		
267001	Fabricación de equipamiento e instrumentos ópticos y sus accesorios	<p>La fabricación de elementos ópticos de cualquier material, como por ejemplo:</p> <ul style="list-style-type: none"> - anteojos correctores - anteojos de sol - anteojos de seguridad - binoculares - cristales de aumento - cuentahillos - ópticos labrados - elementos polarizadores - elementos ópticos sin tallar - filtros de color - instrumentos ópticos para astronomía - láseres - excepto diodos de láser - - lentes oftálmicas - lentes de contacto - lupas - microscopios ópticos - miras telescópicas para armas, máquinas y aparatos - mirillas de puerta - prismas - fotómetros y telémetros - telescopios ópticos y sus monturas 	<p>La fabricación de productos fotoquímicos (202907).</p> <p>La fabricación de elementos ópticos de vidrio sin tallar (231090).</p> <p>La fabricación de cables de fibra óptica compuestos de fibras recubiertas para la transmisión de datos codificados (273110).</p> <p>La fabricación de lámparas de destello para fotografía (274000).</p> <p>La fabricación de cámaras de televisión (263000).</p> <p>La fabricación de cámaras de video (264000).</p> <p>La fabricación de instrumentos médicos y quirúrgicos provistos de elementos ópticos, por ejemplo, endoscopios (266010, 266090).</p> <p>La fabricación de aparatos de medición y verificación provistos de elementos ópticos que están destinados a otros usos, por ejemplo, teodolitos (265101, 265102).</p> <p>La reparación y mantenimiento de instrumentos y equipo óptico si se utilizan principalmente con fines comerciales (331301).</p> <p>La reparación y mantenimiento de cámaras de televisión y de video de uso comercial (951200).</p> <p>La reparación y mantenimiento de cámaras de video y fotográficas de uso doméstico (952100).</p>		1,20%		

ANEXO I - Ley Impositiva N° - Anualidad 2024

Código NAES	Descripción de la Actividad	Incluye:	Excluye:	LIA 2023 - Alicuotas reducidas - Artículo 40 Ley Impositiva N°	LIA 2023 - Alicuotas especiales - Artículo 14 Ley Impositiva	LIA 2023 - Alicuota Agravada - Artículo 41 Ley Impositiva N°	Tratamientos diferenciales - Artículo Ley
267002	Fabricación de aparatos y accesorios para fotografía excepto películas, placas y papeles sensibles	La fabricación de equipos de fotografía como por ejemplo: - ampliadores y reductores de imagen - aparatos y equipo para laboratorio fotográfico - cámaras fotográficas subacuática y aéreas - cámaras fotográficas y cinematográficas - cámaras fotográficas digitales - cámaras para preparar planchas de fotograbado - proyectores	La fabricación de productos fotoquímicos (202907). La fabricación de elementos ópticos de vidrio sin tallar (231090). La fabricación de cables de fibra óptica compuestos de fibras recubiertas para la transmisión de datos codificados (273110). La fabricación de lámparas de destello para fotografía (274000). La fabricación de cámaras de televisión (263000). La fabricación de cámaras de video (264000). La fabricación de instrumentos médicos y quirúrgicos provistos de elementos ópticos, por ejemplo, endoscopios (266010, 266090). La fabricación de aparatos de medición y verificación provistos de elementos ópticos que están destinados a otros usos, por ejemplo, teodolitos (265101, 265102). La reparación y mantenimiento de instrumentos y equipo óptico si se utilizan principalmente con fines comerciales (331301). La reparación y mantenimiento de cámaras de televisión y de video de uso comercial (951200). La reparación y mantenimiento de cámaras de video y fotográficas de uso doméstico (952100).		1,20%		
268000	Fabricación de soportes ópticos y magnéticos	La fabricación de los medios magnéticos y ópticos de grabación, tales como: - casetes de audio y video vírgenes - cintas magnéticas - tarjetas magnetizadas - discos ópticos para CD-ROM, DVD-ROM, etcétera - disquetes en blanco	La reproducción de los medios registrados - medios de computadora, sonido, video, etc. - (182000).		1,20%		
271010	Fabricación de motores, generadores y transformadores eléctricos	La fabricación de: - convertidores - generadores - dinamos y alternadores - - grupos electrógenos para la generación de corriente - motores universales de corriente eléctrica - transformadores eléctricos	La fabricación de generadores y de motores de arranque para vehículos (279000). La fabricación de componentes electrónicos para generadores, transformadores y motores eléctricos (261000). La fabricación de diodos (261000). La fabricación de transformadores y conmutadores del tipo utilizado como componentes electrónicos (261000). La fabricación de cargadores de pilas, rectificadores (279000). La reparación de motores, generadores y transformadores eléctricos (331400). La instalación de motores, generadores y transformadores eléctricos (332000).		1,20%		
271020	Fabricación de aparatos de distribución y control de la energía eléctrica	La fabricación de aparatos eléctricos para conmutar, aislar y conectar circuitos eléctricos como por ejemplo: - cajas de empalme de voltaje - capacitores - conmutadores - diyuntores - enchufes - estabilizadores de tensión - fusibles - interruptores - pararrayos - reguladores y limitadores de tensión La fabricación de: - cajas - celdas - consolas - mesas - paneles - incluso paneles de control numérico - - tableros equipados con dos o más de los aparatos anteriormente descritos, para el control eléctrico y la distribución de energía eléctrica. La fabricación de accesorios de plástico para alumbrado como por ejemplo: - enchufes y fichas - cajas interruptores - tapas de luz, etc.	La fabricación de piezas de plástico moldeado, vidrio y cerámica (222010, 222090 y 231010, 231020, 231090 y 239310, 239391, 239399). La fabricación de alambre y placa para fusibles (242010 y 242090). La fabricación de electrodos de carbón y de grafito (279000). La reparación de aparatos de distribución y control de la energía eléctrica (331400). La instalación de aparatos de distribución y control de la energía eléctrica (332000).		1,20%		
272000	Fabricación de acumuladores, pilas y baterías primarias	La fabricación de: - acumuladores eléctricos - incluso sus partes - - baterías para automóviles - pilas y baterías primarias	La reparación de acumuladores, pilas y baterías (331400).		1,20%		
273110	Fabricación de cables de fibra óptica	La fabricación de cables de fibra óptica compuestos de fibras recubiertas de material aislante para transmisión de datos codificados, estén conectados o no a conductores eléctricos y provistos o no de conectores.	Sin descripción.		1,20%		

ANEXO I - Ley Impositiva N° - Anualidad 2024

Código NAES	Descripción de la Actividad	Incluye:	Excluye:	LIA 2023 - Alicuotas reducidas - Artículo 40 Ley Impositiva N°	LIA 2023 - Alicuotas especiales - Artículo 14 Ley Impositiva	LIA 2023 - Alicuota Agravada - Artículo 41 Ley Impositiva N°	Tratamientos diferenciales - Artículo Ley
273190	Fabricación de hilos y cables aislados n.c.p.	La fabricación de: - alambre para bobinar, de cobre o bronce - cables aislados - incluso coaxiales - - conductores eléctricos - hilos aislados - placas de metal aisladas - otros conductores de electricidad aislados, estén provistos o no de conectores	La fabricación de cables de metal no ferroso sin material aislante (242010 y 242090). La fabricación de cables aislados no aptos para conducir electricidad (259999). La fabricación de juegos de cables (279000).		1,20%		
274000	Fabricación de lámparas eléctricas y equipo de iluminación	La fabricación de: - artefactos de alumbrado público - artefactos de iluminación y señalización utilizados en trenes, barcos, aviones, automóviles, motocicletas y bicicletas - juegos de bombillas para decorar árboles de navidad - guirnaldas eléctricas - - lámparas de filamento incandescente - lámparas de descarga fluorescentes - lámparas de destello para fotografía - lámparas de rayos ultravioletas e infrarrojos - lámparas de techo, arañas colgantes, veladores, etc - linternas - proyectores de teatro - reflectores - tubos fluorescentes - equipo de iluminación no eléctrico - otros artículos similares	La fabricación de equipo de iluminación para motocicletas y vehículos automotores (279000). La fabricación de aparatos con lámparas de descarga "electrónicas", y otros aparatos con lámparas de destello (267000). La fabricación de semáforos y señales peatonales (279000). La reparación de equipo de iluminación eléctrica (331400).		1,20%		
275010	Fabricación de cocinas, calefones, estufas y calefactores no eléctricos	La fabricación de: - calefones - calentadores de ambiente - cocinas - estufas - hornos - salamandras no eléctricas	Las instalaciones domésticas de calefacción central (432200). La fabricación de hornos microondas y coccinillas eléctricas (275091).		1,20%		
275020	Fabricación de heladeras, "freezers", lavarropas y secarropas	La fabricación de: - heladeras - freezers - lavaplatos - lavarropas - refrigeradores - secarropas	La fabricación de lavarropas y secarropas de uso industrial (282600). La fabricación de equipo de refrigeración y congelación de uso comercial (281900).		1,20%		
275091	Fabricación de ventiladores, extractores de aire, aspiradoras y similares	La fabricación de: - aspiradoras - campanas de ventilación y de absorción de humos - ventiladores de uso doméstico	La fabricación de máquinas de coser, aunque sea de uso doméstico (282600). La fabricación de receptores de radio y televisión, aparatos de grabación y reproducción de sonido y video, y productos conexos (264000). La reparación de electrodomésticos (952100).		1,20%		
275092	Fabricación de planchas, calefactores, hornos eléctricos, tostadoras y otros aparatos generadores de calor	La fabricación de: - cafeteras - calentadores de agua eléctricos - calentadores eléctricos de resistencia - coccinillas eléctricas - hornos microondas - planchas eléctricas - secadores de pelo - rizados - tostadores	La fabricación de máquinas de coser, aunque sea de uso doméstico (282600). La fabricación de receptores de radio y televisión, aparatos de grabación y reproducción de sonido y video, y productos conexos (264000). La reparación de electrodomésticos (952100).		1,20%		

ANEXO I - Ley Impositiva N° - Anualidad 2024

Código NAES	Descripción de la Actividad	Incluye:	Excluye:	LIA 2023 - Alicuotas reducidas - Artículo 40 Ley Impositiva N°	LIA 2023 - Alicuotas especiales - Artículo 14 Ley Impositiva	LIA 2023 - Alicuota Agravada - Artículo 41 Ley Impositiva N°	Tratamientos diferenciales - Artículo Ley
275099	Fabricación de aparatos de uso doméstico n.c.p.	<p>La fabricación de:</p> <ul style="list-style-type: none"> - abrelatas - afiladoras de cuchillos - asadores - bastidoras - cepillos dentales eléctricos - eliminadoras de desperdicios - enceradoras de pisos - exprimidoras - licuadoras - lustradoras - mantas eléctricas - máquinas de afeitar eléctricas - procesadoras de alimentos - pulidoras - sartenes - teteras 	<p>La fabricación de máquinas de coser, aunque sea de uso doméstico (282600). La fabricación de receptores de radio y televisión, aparatos de grabación y reproducción de sonido y video, y productos conexos (264000). La reparación de electrodomésticos (952100).</p>		1,20%		
279000	Fabricación de equipo eléctrico n.c.p.	<p>La fabricación de dispositivos eléctricos de encendido y arranque para motores de combustión interna – excepto para vehículos automotores – como por ejemplo:</p> <ul style="list-style-type: none"> - bobinas de encendido - bujías de chispa y de incandescencia para motores Diesel - magnetos de encendido - magnetodinamos <p>La fabricación de juegos de cables de encendido para motores de aeronaves, embarcaciones y otros tipos de maquinaria.</p> <p>La fabricación de artefactos eléctricos especiales de iluminación y señalización - incluso acústica -, como por ejemplo:</p> <ul style="list-style-type: none"> - bocinas - indicadores externos para taxis, vehículos de la policía, ambulancias, etcétera - semáforos - sirenas - timbres - luces de aviso, de giro y de iluminación interior <p>La fabricación de:</p> <ul style="list-style-type: none"> - aceleradores de partículas - cables para aparatos, cables alargadores y otros juegos de cables eléctricos con cable aislado y enchufe - cargadores de pilas - dispositivos accionadores de engranajes - electrodos de carbón y de grafito - electroimanes - rectificadores de arcos de mercurio, de diodo, de metal y de cristal, generadores de alta tensión, rectificadores sincrónicos de contacto mecánico y otros convertidores estáticos; inductores. - piezas aislantes para aparatos y equipos eléctricos, excepto las de cerámica y de plástico - resistencias eléctricas 	<p>La fabricación de componentes electrónicos (261000). La fabricación de dispositivos eléctricos de encendido para vehículos automotores (293090). La fabricación de instalación o automatización de portones (432190). La fabricación de aisladores eléctricos de cerámica y de plástico (222090 y 239399). La fabricación de envolturas de vidrio para lámparas (231090). La fabricación de soldadoras no eléctricas (281900). La fabricación de pistolas de aspersión eléctricas de uso manual (281900). La fabricación de máquinas de afeitar eléctricas (275099). La fabricación de reflectores sellados (274000). La fabricación de tubos y válvulas electrónicos - incluso válvulas de cátodo frío - (261000). La fabricación de instrumentos médicos y dentales eléctricos de uso manual (265101, 265102). La instalación de sistemas de iluminación y señalización de carreteras, calles, puentes, etcétera (432110).</p>		1,20%		
281100	Fabricación de motores y turbinas, excepto motores para aeronaves, vehículos automotores y motocicletas	<p>La fabricación de motores para usos móviles y estacionarios, excepto los motores de propulsión de aeronaves, vehículos automotores y motocicletas. La fabricación de motores y turbinas para barcos y ferrocarril, y piezas para los mismos.</p> <p>La fabricación de partes de dichos motores, como por ejemplo:</p> <ul style="list-style-type: none"> - válvulas de admisión - válvulas de escape <p>La fabricación de:</p> <ul style="list-style-type: none"> - turbinas eólicas - turbinas de gas - turbinas hidráulicas - turbinas de vapor - turbocalderas - ruedas hidráulicas - maquinaria para su regulación - grupos electrógenos de turbina <p>La instalación, reparación y mantenimiento de turbinas - excepto motores de aeronaves, vehículos automotores y motocicletas – cuando son ejecutadas por el fabricante.</p>	<p>La fabricación de partes eléctricas y electrónicas de motores para aeronaves (279000). La fabricación de generadores eléctricos (271010). La fabricación de equipo y componentes eléctricos y electrónicos para motores de combustión interna (279000). La fabricación de motores para la propulsión de vehículos automotores, aeronaves y motocicletas, incluso motores de reacción (291000, 303000 y 30.9100). La fabricación de turborreactores, turbopropulsores y turbohélices para aeronaves, motores de reacción como por ejemplo: estatorreactores, pulsorreactores y motores de cohetes 303000).</p>		1,20%		

ANEXO I - Ley Impositiva N° - Anualidad 2024

Código NAES	Descripción de la Actividad	Incluye:	Excluye:	LIA 2023 - Alicuotas reducidas - Artículo 40 Ley Impositiva N°	LIA 2023 - Alicuotas especiales - Artículo 14 Ley Impositiva	LIA 2023 - Alicuota Agravada - Artículo 41 Ley Impositiva N°	Tratamientos diferenciales - Artículo Ley
281201	Fabricación de bombas	<p>La fabricación de máquinas y motores hidráulicos compuestos de bombas de gran potencia.</p> <p>La fabricación de:</p> <ul style="list-style-type: none"> - bombas de aire y de vacío - bombas de mano - bombas para impeler hormigón - bombas para líquidos - bombas para motores de combustión interna - surtidores de aceite, agua y combustible - - otras bombas incluso las provistas de dispositivos de medición <p>La fabricación de máquinas y equipos hidráulicos:</p> <ul style="list-style-type: none"> - accesorios - cilindros - componentes - mangueras 	<p>La reparación de bombas (331210).</p> <p>La instalación de bombas industriales (332000).</p>		1,20%		
281301	Fabricación de compresores; grifos y válvulas	<p>La fabricación de:</p> <ul style="list-style-type: none"> - compresores de aire o de otros gases - grifos - llaves de paso - válvulas - válvulas para aparatos de calefacción - válvulas reductoras de presión - válvulas reguladas termostáticamente <p>accesorios similares para tubos, calderas, tanques, cubas y artefactos similares.</p> <p>La fabricación de máquinas y equipo neumático:</p> <ul style="list-style-type: none"> - accesorios - componentes 	<p>La fabricación de grifos, llaves de paso, válvulas y artefactos similares de caucho vulcanizado no endurecido, materiales de cerámica y vidrio (221909, 231090 y 239310).</p> <p>La fabricación de accesorios de órganos de transmisión hidráulica (281400).</p> <p>La fabricación de gastos - incluidos los hidráulicos - (281600).</p> <p>La fabricación de ventiladores para uso doméstico, incluso ventiladores de pie (275091).</p> <p>La fabricación de piezas mecánicas conocidas como válvulas se incluye por lo general en el código correspondiente a la máquina en que dichas piezas formen parte; por ejemplo, la fabricación de válvulas de admisión y de escape de motores de combustión interna para aeronaves (303000).</p> <p>La reparación de compresores, grifos y válvulas (331210).</p>		1,20%		
281400	Fabricación de cojinetes; engranajes; trenes de engranaje y piezas de transmisión	<p>La fabricación de rodamientos, como por ejemplo:</p> <ul style="list-style-type: none"> - anillos de rodadura - anillos de rulemanes - anillos de sujeción - bolas de rulemanes - cajas de cojinetes - cajas de rulemanes - chumaceras - cojinetes simples para ejes - otras partes de cojinetes <p>La fabricación piezas de transmisión, como por ejemplo:</p> <ul style="list-style-type: none"> - árboles de levas - árboles de transmisión - cadenas de eslabones articulados - cadenas de transmisión de potencia - cigüeñales - manivelas - órganos de transmisión hidráulica - volantes - poleas <p>La fabricación de sistemas de cambio de velocidad como por ejemplo:</p> <ul style="list-style-type: none"> - acoplamientos axiales de árboles - cajas de engranajes - convertidores de frecuencia - embragues - engranajes - ruedas de fricción - trenes de engranajes - variadores de velocidad 	<p>La fabricación de cadenas de metal no articuladas (259999).</p> <p>La fabricación de embragues electromagnéticos (279000).</p> <p>La fabricación de subensambladuras para equipo de transmisión de fuerza motriz que pueden considerarse partes de vehículos y aeronaves (291000, 292000 y 303000).</p> <p>La fabricación de cajas de cambio para automotores (293090).</p>		1,20%		
281500	Fabricación de hornos; hogares y quemadores	<p>La fabricación, por ejemplo de:</p> <ul style="list-style-type: none"> - cargadores y descargadores mecánicos de cenizas - hogares y hornos para el tratamiento para uso industrial y de laboratorio - hornos para la cocción de dentaduras de porcelana - incineradores - parrillas mecánicas - quemadores <p>excepto para uso médico y para elaborar alimentos, bebidas y tabaco</p>	<p>La fabricación de instalaciones y equipo diseñados para elevar la temperatura de alimentos, bebidas y tabaco (282500).</p> <p>La fabricación de hornos no eléctricos de panadería (282500).</p> <p>La fabricación de hornos secadores para productos provenientes de la agricultura (282500).</p> <p>La fabricación de instalaciones y equipo diseñados para elevar la temperatura de pulpas, papeles y otros materiales industriales (282909).</p> <p>La fabricación de hornos de uso doméstico (275010 y 275092).</p> <p>La reparación de hornos, hogares y quemadores (331210).</p> <p>La instalación de hornos, hogares y quemadores (332000).</p>		1,20%		

ANEXO I - Ley Impositiva N° - Anualidad 2024

Código NAES	Descripción de la Actividad	Incluye:	Excluye:	LIA 2023 - Alicuotas reducidas - Artículo 40 Ley Impositiva N°	LIA 2023 - Alicuotas especiales - Artículo 14 Ley Impositiva	LIA 2023 - Alicuota Agravada - Artículo 41 Ley Impositiva N°	Tratamientos diferenciales - Artículo Ley
281600	Fabricación de maquinaria y equipo de elevación y manipulación	<p>La fabricación de maquinaria para elevación, manipulación, carga y descarga de materiales, mercancías y personas - distintas de los vehículos de circulación por carretera - como:</p> <ul style="list-style-type: none"> - ascensores - bastidores elevadores móviles - cabrestantes - cabrias - camiones de pórtico alto - carretillas de mano - cintas transportadoras - elevadores - escaleras mecánicas - gatos hidráulicos - grúas - montacargas - norias - pasillos rodantes - polispastos - puentes grúa - puentes rodantes - sinfin - tractores de plataforma - teleséricos - telesillas - telesquíis - zorras elevadoras y apiladoras <p>La fabricación de partes especiales de equipo de elevación y manipulación, como por ejemplo:</p> <ul style="list-style-type: none"> - cangilones - cucharas - pinzas <p>excepto palas para topadoras</p>	<p>La fabricación de motores de combustión interna para equipo de elevación y manipulación (281100).</p> <p>La fabricación de tractores de uso agropecuario (282110).</p> <p>La fabricación de equipo de construcción (282400).</p> <p>La fabricación de equipo de manipulación de materiales diseñado especialmente para su utilización en obras subterráneas (282400).</p> <p>La fabricación de palas mecánicas, excavadoras, cargadoras de cucharón (282400).</p> <p>La fabricación de grúas flotantes, grúas de ferrocarril, y camiones grúas (291000, 301200, y 302000).</p> <p>La instalación, mantenimiento y reparación de ascensores, montacargas, escaleras mecánicas, etcétera realizadas por cuenta de terceros (432910).</p>		1,20%		
281700	Fabricación de maquinaria y equipo de oficina, excepto equipo informático	<p>La fabricación de maquinaria de oficina y contabilidad, como por ejemplo:</p> <ul style="list-style-type: none"> - cajas registradoras - calculadoras electrónicas portátiles y de oficina - máquinas de contabilidad - máquinas fotocopiadoras - máquinas para el franqueo y la manipulación de correspondencia - máquinas para emitir y expender billetes - máquinas que clasifican, empaquetan y cuentan monedas - máquinas de ensobrar, franquear y clasificar correspondencia - máquinas de escribir manuales - máquinas de dictado - máquinas sacapuntas, perforadoras y engrapadoras - pizarras, encerados y tableros para escribir con rotulador 	<p>La fabricación de equipo informático y equipo periférico (262000).</p>		1,20%		

ANEXO I - Ley Impositiva N° - Anualidad 2024

Código NAES	Descripción de la Actividad	Incluye:	Excluye:	LIA 2023 - Alicuotas reducidas - Artículo 40 Ley Impositiva N°	LIA 2023 - Alicuotas especiales - Artículo 14 Ley Impositiva	LIA 2023 - Alicuota Agravada - Artículo 41 Ley Impositiva N°	Tratamientos diferenciales - Artículo Ley
281900	Fabricación de maquinaria y equipo de uso general n.c.p.	<p>La fabricación de básculas y balanzas, como por ejemplo:</p> <ul style="list-style-type: none"> - con calculadoras - de pesada continua de sólidos y líquidos - para vehículos - otro tipo de básculas y balanzas de uso domestico o comercial excepto las balanzas de precisión utilizadas en laboratorios. <p>La fabricación de equipo de climatización, refrigeración y congelación, y de sus componentes principales, tales como:</p> <ul style="list-style-type: none"> - aire acondicionado - excepto para automóviles - - cámaras frigoríficas - campanas de ventilación - compresores - condensadores - congeladores - evaporadores - muebles destinados a contener equipo de refrigeración - refrigeradores - ventiladores de uso industrial y domésticos - vitrinas <p>La fabricación de equipo para impeler, esparcir y asperjar líquidos y polvos, como:</p> <ul style="list-style-type: none"> - máquinas de limpieza a vapor - máquinas de limpieza mediante aspersión de arena a presión - pistolas aspersoras eléctricas - otras máquinas similares <p>La fabricación de maquinaria que realizan una o más de las siguientes funciones:</p> <ul style="list-style-type: none"> - empaquetar - envasar - envolver - limpiar - llenar 	<p>La fabricación del equipo y la maquinaria utilizados principalmente por una industria determinada o por varias industrias afines, por ejemplo, máquinas herramienta utilizadas en unidades que trabajan los metales diseñadas especialmente para su uso en labores agropecuarias (282110, 282120, 282130).</p> <p>La fabricación de laminadoras de metal y vidrio (282300 y 282909).</p> <p>La fabricación de máquinas descremadoras (282500).</p> <p>La fabricación de aparatos para filtrar y depurar alimentos (282500).</p> <p>La fabricación de hornos secadores para productos provenientes de la agricultura (282500).</p> <p>La fabricación de máquinas secadoras de ropa para uso industrial (282600).</p> <p>La fabricación de equipo de refrigeración y congelación para uso doméstico (275020).</p> <p>La fabricación de balanzas de precisión (265101).</p> <p>La fabricación de equipo médico y de laboratorio (266090).</p> <p>La reparación de maquinarias de uso general (331210).</p> <p>La instalación de maquinaria de uso general (332000).</p>		1,20%		
282110	Fabricación de tractores	<p>La fabricación de tractores utilizados en actividades agropecuarias y silvícolas, y tractores de manejo a pie - dirigidos por una persona desde fuera -, equipados con cabrestantes y artefactos destinados a facilitar el remolque y manejo de herramientas y de dispositivos de toma de fuerza para el movimiento de tierra y la manipulación de otros materiales.</p> <p>La fabricación de motocultores.</p>	<p>La fabricación de cintas transportadoras para su uso en establecimientos agropecuarios (281600).</p> <p>La fabricación de carretillas de faena y tractores de plataforma (281600).</p> <p>La fabricación de tractores utilizados en obras de construcción y en la explotación de minas (282400).</p> <p>La reparación de tractores de uso agropecuario (331220).</p>		1,20%		
282120	Fabricación de maquinaria y equipo de uso agropecuario y forestal	<p>La fabricación de remolques y semirremolques de carga y descarga automática para uso agrícola.</p> <p>La fabricación de máquinas utilizadas en la agricultura, la horticultura y la silvicultura para preparar los suelos, plantar y abonar los cultivos:</p> <ul style="list-style-type: none"> - aclaradoras - arados - binadoras - desbrozadoras - esparcadoras de estiércol - gradas - sembradoras <p>La fabricación de:</p> <ul style="list-style-type: none"> - cosechadoras - enfardadoras - incubadoras de animales - máquinas de ordeñar - máquinas para cortar el pasto - máquinas para limpiar, seleccionar y clasificar huevos, frutas y otros productos agropecuarios - segadoras-trilladoras <p>La fabricación de maquinaria autopropulsada, de arrastre por tractor y de tracción animal.</p> <p>La fabricación de maquinaria utilizada en la agricultura, la cría de animales, la horticultura y la silvicultura: máquinas utilizadas en avicultura, equipo para la preparación de piensos, máquinas empleadas en la apicultura n.c.p.</p>	<p>La reparación de maquinaria y equipo de uso agropecuario y forestal (331220).</p> <p>La instalación de maquinaria agropecuario (332000).</p>		1,20%		
282130	Fabricación de implementos de uso agropecuario	<p>La fabricación de aparatos pulverizadores y aspersores de uso agrícola</p> <p>La fabricación de cepos, apreta vacío y volteadores para ganado.</p>	<p>La fabricación de herramientas de mano utilizadas en actividades agropecuarias, horticolas y silvícolas (259301).</p> <p>La fabricación de tractores de uso agropecuario (282110).</p> <p>La fabricación de máquinas descremadoras (282500).</p> <p>La fabricación de tractores para semirremolques de circulación por carretera (291000).</p> <p>La reparación de implementos de uso agropecuario (331220).</p> <p>La instalación de maquinaria agropecuaria (332000).</p>		1,20%		

ANEXO I - Ley Impositiva N° - Anualidad 2024

Código NAES	Descripción de la Actividad	Incluye:	Excluye:	LIA 2023 - Alicuotas reducidas - Artículo 40 Ley Impositiva N°	LIA 2023 - Alicuotas especiales - Artículo 14 Ley Impositiva	LIA 2023 - Alicuota Agravada - Artículo 41 Ley Impositiva N°	Tratamientos diferenciales - Artículo Ley
282200	Fabricación de máquinas herramienta	<p>La fabricación de máquinas-herramienta para la deformación de metales:</p> <ul style="list-style-type: none"> - bancos de trefilar - cizallas mecánicas - cortadoras en tiras - estampadoras - forjas - machacadoras - máquinas para trabajar alambres - martinetes - punzonadoras - prensas - troqueladoras <p>La fabricación de máquinas-herramienta que trabajan por arranque de viruta o material, como por ejemplo:</p> <ul style="list-style-type: none"> - afiladoras - alesadoras - cepillos - cortadoras - esmeriladora - fresadora - limadoras - martillos neumáticos - excepto para metalurgia -. - perfiladoras - pulidora - rectificadoras - remachadoras - sierras de cadena - soldadoras no eléctricas - taladros - tornos <p>La fabricación de máquinas para:</p> <ul style="list-style-type: none"> - clavar 	<p>La fabricación de útiles intercambiables para máquinas herramientas y para herramientas de mano (259302).</p> <p>La fabricación de soldadoras eléctricas (279000).</p> <p>La fabricación de maquinaria metalúrgica (282300).</p> <p>La fabricación de maquinaria para la explotación de minas y canteras y para obras de construcción (282400).</p> <p>La reparación de máquinas herramientas (331290).</p>		1,20%		
282300	Fabricación de maquinaria metalúrgica	<p>La fabricación de máquinas y equipo para el manejo de metales en caliente:</p> <ul style="list-style-type: none"> - calandrias para laminados de metal - calderos de colada - convertidores - lingoteras - máquinas de fundir del tipo utilizado en la metalurgia y en talleres de fundición de metales. - máquinas laminadoras de metal y de los rodillos para esas máquinas - martillos - manuales, neumáticos y mecánicos - para la metalurgia 	<p>La fabricación de matrices (259301).</p> <p>La fabricación de bancos de trefilar para barras, tubos, perfiles, alambre y productos similares (282200).</p> <p>La fabricación de moldes y cajas de moldeamiento - excepto lingoteras - y de máquinas de fabricación de moldes de fundición (282909).</p> <p>La reparación de maquinaria metalúrgica (331290).</p> <p>La instalación de maquinaria metalúrgica (332000).</p>		1,20%		
282400	Fabricación de maquinaria para la explotación de minas y canteras y para obras de construcción	<p>La fabricación de maquinaria diseñada especialmente para uso en obras subterráneas y en la explotación de minas, como por ejemplo:</p> <ul style="list-style-type: none"> - apisonadoras - aplanadoras - arados de nieve o quitanieves - ascensores de uso subterráneo - cargadoras de cucharón - cintas transportadoras de marcha continua para uso en obras subterráneas - compactadoras - esparcidoras de hormigón - equipo de construcción de caminos - por ejemplo, esparcidoras de asfalto - - excavadoras - explanadoras - extrusoras - maquinaria para pavimentar con hormigón - estriadoras, alisadoras - - maquinaria para perforar e hincar - maquinaria para trabajar pasta cerámica - máquinas de moldeamiento - máquinas para hincar y arrancar pilotes - mezcladoras de hormigón y mortero - niveladoras - palas mecánicas - tractores, excepto los de uso agropecuario. - trallas - topadoras corrientes y de pala angular <p>y maquinaria para el tratamiento de minerales mediante cribado, clasificación, separación, lavado, trituration, pulverización, mezcla, amasado y procesos similares</p> <p>La fabricación de partes y accesorios para máquinas de explotación de minas, construcción, etcétera.</p> <p>La fabricación de máquinas y equipos viales.</p> <p>La fabricación de equipos para la extracción de petróleo y gas.</p>	<p>La fabricación de andamios (251102).</p> <p>La fabricación de tractores de uso agropecuario (282110).</p> <p>La fabricación de máquinas herramienta para trabajar la piedra, incluso máquinas para hendir y exfoliar la piedra, (282200).</p> <p>La fabricación de camiones-hormigonera (291000).</p> <p>La fabricación de equipo de elevación y manipulación (281600).</p> <p>La fabricación de tractores para semirremolques de circulación por carretera (291000).</p> <p>La reparación de maquinaria para minería y para obras de construcción (331290).</p> <p>La instalación de maquinaria para minería y para obras de construcción (332000).</p>		1,20%		

ANEXO I - Ley Impositiva N° - Anualidad 2024

Código NAES	Descripción de la Actividad	Incluye:	Excluye:	LIA 2023 - Alicuotas reducidas - Artículo 40 Ley Impositiva N°	LIA 2023 - Alicuotas especiales - Artículo 14 Ley Impositiva	LIA 2023 - Alicuota Agravada - Artículo 41 Ley Impositiva N°	Tratamientos diferenciales - Artículo Ley
282500	Fabricación de maquinaria para la elaboración de alimentos, bebidas y tabaco	<p>La fabricación de maquinaria utilizada principalmente en la industria lechera, como por ejemplo:</p> <ul style="list-style-type: none"> - descremadoras - máquinas de homogeneizar e irradiar leche - mantequeras - malaxadoras y moldeadoras - maquinaria y cubas para hacer y curar quesos <p>La fabricación de maquinaria utilizada principalmente en la industria de la molenda de granos:</p> <ul style="list-style-type: none"> - acepilladoras - aventadoras - cintas cribadoras - hornos secadores para productos provenientes de la agricultura - máquinas para limpiar - máquinas similares - seleccionar y clasificar semillas, granos y leguminosas secas - separadores aspiradores - separadores ciclónicos <p>La fabricación de maquinaria para producir harinas, sémolas y otros productos molidos:</p> <ul style="list-style-type: none"> - trituradoras - agramadoras - alimentadoras - cribadoras - depuradoras de afrecho - mezcladoras - descascarilladoras de arroz - partidoras de guisantes <p>La fabricación de máquinas utilizadas en la elaboración de vino, sidra, jugos de frutas y bebidas similares, como:</p> <ul style="list-style-type: none"> - prensas - trituradoras 	<p>La fabricación de cubas y tanques sin accesorios térmicos y mecánicos (251200).</p> <p>La fabricación de maquinaria de uso general - bombas y compresores - (281201 y 281301).</p> <p>La fabricación de máquinas de empaçar, envasar, básculas y balanzas (281900).</p> <p>La fabricación de maquinaria para la limpieza, selección y clasificación de huevos, frutas y otros productos agrícolas (282120).</p> <p>La reparación de maquinaria para la elaboración de alimentos, bebidas y tabaco (331290).</p> <p>La instalación de maquinaria para la elaboración de alimentos, bebidas y tabaco (332000).</p>		1,20%		
282600	Fabricación de maquinaria para la elaboración de productos textiles, prendas de vestir y cueros	<p>La fabricación de máquinas:</p> <ul style="list-style-type: none"> - abridoras de balas - batanes de algodón - cardadoras - desmotadoras de algodón - engrasadoras y carbonizadoras de lana - mecheras - peinadoras - transformadoras de hilachas en fibras <p>La fabricación de máquinas para la preparación de hilados textiles para su uso en telares:</p> <ul style="list-style-type: none"> - devanadoras - máquinas conexas - máquinas para extruir, estirar, tejer y cortar fibras, hilados y otros materiales textiles de origen sintético o artificial - urdidoras <p>La fabricación de:</p> <ul style="list-style-type: none"> - máquinas de coser (sean o no de uso doméstico) - máquinas para confeccionar prendas de vestir, calzado, bordados, maletas, cubrecabezas, sacos, etcétera - máquinas para la fabricación de sombreros - secadoras centrifugas - telares <p>La fabricación de máquinas para hacer:</p> <ul style="list-style-type: none"> - encajes - hilados entorchados - tejidos de mallas anudadas - tejidos especiales - trencillas - tules <p>La fabricación de maquinaria para:</p> <ul style="list-style-type: none"> - acabar 	<p>La fabricación de tarjetas de papel y cartón para telares con mecanismo de Jacquard (170990).</p> <p>La fabricación de máquinas de planchar del tipo calandria (281901, 281909).</p> <p>La fabricación de máquinas para producir mallas y telas metálicas, distintas de los telares, (281901, 281909)</p> <p>La fabricación de las máquinas de coser utilizadas en la encuadernación (281901, 281909).</p> <p>La fabricación de maquinaria para el estampado de textiles (281901, 281909).</p> <p>La fabricación de planchas, lavarropas y secarropas de uso doméstico (275020 y 27.5092).</p> <p>La reparación de maquinaria para la elaboración de productos textiles, prendas de vestir y cueros (331290).</p> <p>La instalación de maquinaria para la elaboración de productos textiles, prendas de vestir y cueros (332000).</p> <p>La reparación de máquinas de coser de uso doméstico (952100).</p>		1,20%		

ANEXO I - Ley Impositiva N° - Anualidad 2024

Código NAES	Descripción de la Actividad	Incluye:	Excluye:	LIA 2023 - Alicuotas reducidas - Artículo 40 Ley Impositiva N°	LIA 2023 - Alicuotas especiales - Artículo 14 Ley Impositiva	LIA 2023 - Alicuota Agravada - Artículo 41 Ley Impositiva N°	Tratamientos diferenciales - Artículo Ley
282901	Fabricación de maquinaria para la industria del papel y las artes gráficas	<p>La fabricación de maquinaria para la industrias de la pasta de papel, el papel y el cartón:</p> <ul style="list-style-type: none"> - batidoras - coladoras - cortadoras - digestores - máquinas destinadas a preparar madera, paja, trapos, desechos de papel, etcétera, para la fabricación de papel y cartón - maquinaria para el acabado del papel y el cartón - maquinaria para fabricar papel y cartón - pulverizadoras - refinadoras - trituradoras <p>La fabricación de maquinaria para la producción de artículos de papel y cartón, tales como:</p> <ul style="list-style-type: none"> - bolsas de papel - cajas y cajones de cartón - sobres - vasos de papel <p>La fabricación de máquinas propias de la industria gráfica, para la fabricación de matrices de impresión, como por ejemplo:</p> <ul style="list-style-type: none"> - clichés - composición tipográfica - por ejemplo, monotipias - - fundición o fabricación de caracteres de imprenta, de madera, plástico o metal - planchas, cilindros y otros medios de impresión - planchas de grabado al agua fuerte y de fototipia - planchas impresas de estereotipia - piedras litográficas <p>La fabricación de maquinaria para imprimir, como por ejemplo:</p> <ul style="list-style-type: none"> - máquinas de impresión serigráfica - máquinas de impresión offset 	<p>La fabricación de calandrias - excepto rodillos laminadores de metal y vidrio -, incluso cuando estén destinadas a elaborar un producto determinado (281901, 281909).</p> <p>La fabricación de maquinaria y equipo para trabajar el caucho endurecido, plásticos duros y el vidrio en frío - principalmente máquinas herramienta - (282200).</p> <p>La fabricación de lingoteras (282300).</p> <p>La fabricación de secadoras centrifugas para ropa y otras máquinas usadas en lavandería (282600).</p> <p>La fabricación de aparatos de uso doméstico (275010, 275020 y 275091, 275092,275099).</p> <p>La fabricación de máquinas para extruir, estirar, tejer y cortar fibras, hilados y otros materiales textiles de origen sintético o artificial (282600).</p> <p>La reparación de maquinaria de uso especial n.c.p. (331290).</p> <p>La instalación de maquinaria de uso especial n.c.p. (332000).</p>		1,20%		
282909	Fabricación de maquinaria y equipo de uso especial n.c.p.	<p>La fabricación de máquinas para la elaboración de productos de caucho y plásticos, como por ejemplo:</p> <ul style="list-style-type: none"> - extrusoras - moldeadoras <p>máquinas para la fabricación y el recauchado de cubiertas</p> <p>La fabricación de maquinaria para producir:</p> <ul style="list-style-type: none"> - baldosas - ladrillos - pastas de cerámica moldeadas - tubos - electrodos de grafito - tiza de pizarrón <p>La fabricación de moldes para:</p> <ul style="list-style-type: none"> - carburos metálicos - caucho y plásticos - materias minerales - metal - excepto lingoteras - - vidrio <p>La fabricación de máquinas para montar lámparas, tubos - válvulas - y bombillas eléctricas y electrónicas en ampollas de vidrio.</p> <p>La fabricación de máquinas para la producción y el trabajo en caliente de:</p> <ul style="list-style-type: none"> - vidrio - productos de cristalería - fibras e hilados de vidrio <p>como por ejemplo laminadoras de vidrio</p> <p>La fabricación de máquinas y aparatos para la separación de isótopos.</p> <p>La fabricación de instalaciones y equipos diseñados para elevar la temperatura de pulpas, papeles y otros materiales industriales.</p> <p>La fabricación de máquinas para producir mallas y telas metálicas, distintas de los telares.</p> <p>La fabricación de maquinarias para la fabricación de semiconductores.</p> <p>La fabricación de robots industriales de usos múltiples.</p>	<p>La fabricación de calandrias - excepto rodillos laminadores de metal y vidrio -, incluso cuando estén destinadas a elaborar un producto determinado (281901, 281909).</p> <p>La fabricación de maquinaria y equipo para trabajar el caucho endurecido, plásticos duros y el vidrio en frío - principalmente máquinas herramienta - (282200).</p> <p>La fabricación de lingoteras (282300).</p> <p>La fabricación de secadoras centrifugas para ropa y otras máquinas usadas en lavandería (282600).</p> <p>La fabricación de aparatos de uso doméstico (275010, 275020 y 275091, 275092,275099).</p> <p>La fabricación de máquinas para extruir, estirar, tejer y cortar fibras, hilados y otros materiales textiles de origen sintético o artificial (282600).</p> <p>La reparación de maquinaria de uso especial n.c.p. (331290).</p> <p>La instalación de maquinaria de uso especial n.c.p. (332000).</p>		1,20%		

ANEXO I - Ley Impositiva N° - Anualidad 2024

Código NAES	Descripción de la Actividad	Incluye:	Excluye:	LIA 2023 - Alicuotas reducidas - Artículo 40 Ley Impositiva N°	LIA 2023 - Alicuotas especiales - Artículo 14 Ley Impositiva	LIA 2023 - Alicuota Agravada - Artículo 41 Ley Impositiva N°	Tratamientos diferenciales - Artículo Ley
291000	Fabricación de vehículos automotores	<p>La fabricación de:</p> <ul style="list-style-type: none"> - autobuses - automóviles - camiones y camionetas de todo tipo - recolectores de basura, blindados, hormigonera, bomberos, etcétera - - casas rodantes con propulsión propia - motorhome - - chasis con motores para estos vehículos - grúas flotantes, de ferrocarril y camiones grúas - motores del tipo utilizado principalmente en vehículos automotores - tractores para semirremolques de circulación por carretera - trineos motorizados - carritos de golf - vehículos para todo terreno, anfibios, de carreras 	<p>La fabricación de tractores (282110).</p> <p>La fabricación de máquinas autopropulsadas para la construcción (282400).</p> <p>La fabricación de carrocerías (292000).</p> <p>La rectificación de motores (293011).</p> <p>La fabricación de piezas y partes para automotores (293090).</p> <p>La fabricación de vehículos de combate (309900).</p> <p>La reparación y mantenimiento de vehículos automotores (452220, 452300, 452401, 452500, 452600, 452700, 452800, 452910. 452990).</p>		1,20%		
292000	Fabricación de carrocerías para vehículos automotores; fabricación de remolques y semirremolques	<p>La fabricación de:</p> <ul style="list-style-type: none"> - carrocerías de cualquier material - cabinas - contenedores especialmente diseñados para su acarreo - remolques y semirremolques para vehículos automotores - mudanzas, portaautomóviles, casa rodante, etcétera - <p>La fabricación de partes y piezas de remolques y semirremolques.</p> <p>El blindaje de vehículos.</p>	<p>La fabricación de remolques y semirremolques diseñados especialmente para uso agropecuario (282120).</p> <p>La fabricación de maquinaria agropecuaria montada sobre remolques (282120).</p> <p>La fabricación de partes, piezas y accesorios de carrocerías para vehículos automotores (293090).</p> <p>La fabricación de vehículos de tracción animal (309900).</p> <p>La reparación de contenedores (331101).</p>		1,20%		
293011	Rectificación de motores	Sin descripción.	Sin descripción.		1,20%		
293090	Fabricación de partes, piezas y accesorios para vehículos automotores y sus motores n.c.p.	<p>La fabricación de partes, piezas y accesorios para vehículos automotores, incluso para sus carrocerías y motores:</p> <ul style="list-style-type: none"> - airbags - alarmas para automóvil - alternadores - amortiguadores - aros de ruedas - asientos - bolsas de aire - cableado de encendido - cajas de dirección - cajas de engranajes - caños de escape - catalizadores - cinturones de seguridad - columnas - desempañadores eléctricos - ejes - embragues - frenos - generadores - kit de conversión y reguladores de presión para GNC - limpiaparabrisas - llantas - paragolpes - pastillas de frenos - pistones - puertas - radiadores - reguladores de voltaje - sistema eléctrico para puertas - silenciadores 	<p>La fabricación de cubiertas (221110).</p> <p>El recauchutado y renovación de cubiertas (221120).</p> <p>La fabricación de baterías (272000). La fabricación de bombas para vehículos automotores y motores (281201).</p> <p>La fabricación de motores para vehículos automotores (291000).</p> <p>La fabricación de chasis con motor (291000).</p> <p>La fabricación de carrocerías para vehículos automotores (292000).</p> <p>La reparación de vehículos automotores (452220, 452300, 452401, 452500, 452600, 452700, 452800, 452910. 452990).</p>		1,20%		

ANEXO I - Ley Impositiva N° - Anualidad 2024

Código NAES	Descripción de la Actividad	Incluye:	Excluye:	LIA 2023 - Alicuotas reducidas - Artículo 40 Ley Impositiva N°	LIA 2023 - Alicuotas especiales - Artículo 14 Ley Impositiva	LIA 2023 - Alicuota Agravada - Artículo 41 Ley Impositiva N°	Tratamientos diferenciales - Artículo Ley
301100	Construcción y reparación de buques	<p>La construcción y reparación de barcos y buques de gran porte - excepto de yates y otras embarcaciones para deporte y recreo - y de estructuras flotantes para navegación marítima, costera y fluvial, incluso fabricación de secciones:</p> <ul style="list-style-type: none"> - aerodeslizadores - balsas inflables - barcos de pesca - boyas - buques de guerra y embarcaciones navales auxiliares - buques comerciales, de pasajeros, petroleros, remolcadores, etcétera - depósitos flotantes - diques flotantes - embarcaderos - embarcaciones no motorizadas - por ejemplo, gabarras - - grúas flotantes - plataformas flotantes para petróleo - pontones <p>El mantenimiento, reacondicionamiento y reparación de embarcaciones y estructuras flotantes. La fabricación de asientos para buques. El desguazamiento de embarcaciones.</p>	<p>La fabricación de partes y piezas de embarcaciones, excepto de secciones importantes del casco, se clasifica según el material empleado. La fabricación de velas de barco (139209). La fabricación de anclas de hierro y acero; hélices (259999). La fabricación de instrumentos de navegación y otros aparatos utilizados a bordo de embarcaciones (265101, 265102). La fabricación de motores y turbinas para barcos (281100). La fabricación de vehículos automotores anfíbios (291000). La construcción y reparación de yates y otras embarcaciones de recreo y de deporte, incluso botes de remo, canoas y botes inflables; chalanas, esquifes, botes salvavidas a remo, cúters, kayaks, canoas, botes de carrera, botes a pedal, etcétera. (301200).</p>		1,20%		
301200	Construcción y reparación de embarcaciones de recreo y deporte	<p>La construcción y reparación de yates y otras embarcaciones de recreo y de deporte con capacidad para motores de borda, impulsadas por el viento, por remos y otros, como por ejemplo:</p> <ul style="list-style-type: none"> - aerodeslizadores de recreo - botes a pedal, de remo, inflables, salvavidas a remo, etcétera - canoas - chalanas - cúters - kayaks - veleros <p>La fabricación de asientos para embarcaciones de recreo y deporte.</p>	<p>La fabricación de embarcaciones que por sus cascos se parecen a las embarcaciones de recreo pero que difieren de éstas porque están equipadas especialmente para prestar servicios comerciales (301100). La fabricación de velas de barco (139209). La fabricación de anclas de hierro y acero; hélices (259999). La fabricación de motores y turbinas para barcos (281100). La fabricación de tablas de vela (323000).</p>		1,20%		
302000	Fabricación y reparación de locomotoras y de material rodante para transporte ferroviario	<p>La fabricación y mantenimiento de:</p> <ul style="list-style-type: none"> - furgones - locomotoras de ferrocarril - tranvía <p>La fabricación y mantenimiento de material rodante no autopropulsado para tranvías y ferrocarriles, y partes y piezas especiales de locomotoras y tranvías y de su material rodante como como por ejemplo:</p> <ul style="list-style-type: none"> - amortiguadores - excepto muelles - - asientos - bastidores de vagones y locomotoras - bogies - carrocerías - ejes - frenos y piezas de frenos - furgones taller y de carga - ganchos y mecanismos de enganche - ruedas - topes y piezas de topes - vagones cisternas, de pasajeros, de volteo y vagones grúa <p>La fabricación y mantenimiento de equipo de señalización, seguridad y regulación del tráfico para ferrocarriles y tranvías, como por ejemplo:</p> <ul style="list-style-type: none"> - cajas de señales - frenos de carril - mecanismos de control de pasos a nivel 	<p>La fabricación de rieles sin ensamblar (241009). La fabricación de motores y turbinas para trenes (281100). La fabricación de motores eléctricos (271010).</p>		1,20%		

ANEXO I - Ley Impositiva N° - Anualidad 2024

Código NAES	Descripción de la Actividad	Incluye:	Excluye:	LIA 2023 - Alicuotas reducidas - Artículo 40 Ley Impositiva N°	LIA 2023 - Alicuotas especiales - Artículo 14 Ley Impositiva	LIA 2023 - Alicuota Agravada - Artículo 41 Ley Impositiva N°	Tratamientos diferenciales - Artículo Ley
303000	Fabricación y reparación de aeronaves	<p>La fabricación de</p> <ul style="list-style-type: none"> - aeroplanos - alas delta - aviones - aviones militares - dirigibles - globos - incluso para aeronáutica y meteorología - - helicópteros - naves espaciales - planeadores - satélites - vehículos para el lanzamiento de naves espaciales - otros aparatos para volar <p>La fabricación de partes, piezas y accesorios de las aeronaves de este código:</p> <ul style="list-style-type: none"> - asientos <p>La fabricación de motores para la propulsión de aeronaves, incluso motores de reacción, como:</p> <ul style="list-style-type: none"> - estatorreactores - motores de cohetes - pulsorreactores - turbohélices para aeronaves - turbopropulsores - turborreactores <p>El mantenimiento y la reparación y modificación de aeronaves y sus motores.</p>	<p>La fabricación de paracaídas (139209).</p> <p>La fabricación de misiles balísticos de uso militar (252000).</p> <p>La fabricación de instrumentos de navegación y de otros aparatos utilizados en aeronaves (265101, 265102).</p> <p>La fabricación de dispositivos de iluminación para aeronaves (274000).</p>		1,20%		
309100	Fabricación de motocicletas	<p>La fabricación de</p> <ul style="list-style-type: none"> - motocicletas - motores para motocicletas - partes, piezas y accesorios de motocicletas - sidecares para motocicletas 	<p>La fabricación de bicicletas y sillones de ruedas motorizados para inválidos (309200).</p> <p>La reparación de motocicletas (454020).</p>		1,20%		
309200	Fabricación de bicicletas y de sillones de ruedas ortopédicos	<p>La fabricación de:</p> <ul style="list-style-type: none"> - bicicletas no motorizadas - cochecitos para bebés - partes y piezas de bicicletas y de sillones de ruedas para inválidos - sidecar para bicicletas - sillones de ruedas para inválidos - triciclos 	<p>La fabricación de velocípedos con motor auxiliar (309100).</p> <p>La fabricación de sidecares para motocicletas (309100).</p> <p>La fabricación de triciclos y otros vehículos de ruedas para niños - excepto bicicletas - (324000).</p> <p>La reparación y armado de bicicletas (476310).</p>		1,20%		
309900	Fabricación de equipo de transporte n.c.p.	<p>La fabricación y mantenimiento de vehículos de propulsión manual como por ejemplo:</p> <ul style="list-style-type: none"> - carretoncillos - carritos para equipaje - carritos para supermercados - carros y portacargas de varios tipos, incluso los diseñados especialmente para determinadas industrias - trineos <p>La fabricación y mantenimiento de vehículos de tracción animal, como por ejemplo:</p> <ul style="list-style-type: none"> - calesas - calesines - carros para rociar y espolvorear - carrozas fúnebres <p>La fabricación de vehículos de combate, como:</p> <ul style="list-style-type: none"> - carros blindados - tanques - vehículos blindados de abastecimiento 	<p>La fabricación de remolques para vehículos automotores (292000).</p> <p>La fabricación de cochecitos de bebés (309200).</p>		1,20%		
310010	Fabricación de muebles y partes de muebles, principalmente de madera	<p>La fabricación de muebles de todo tipo de madera - excepto muebles para equipo científico, médico y de laboratorio -.</p> <p>La fabricación de sillones y butacas para teatro, cines y similares.</p> <p>Acabado de muebles como:</p> <ul style="list-style-type: none"> - barnizado con muñequilla - lacado - pintado - tapizado 	<p>La fabricación de muebles para medicina, muebles para equipo científico, cirugía, odontología y veterinaria (266090).</p> <p>La reparación y restauración de muebles (952300).</p>		1,20%		

ANEXO I - Ley Impositiva N° - Anualidad 2024

Código NAES	Descripción de la Actividad	Incluye:	Excluye:	LIA 2023 - Alicuotas reducidas - Artículo 40 Ley Impositiva N°	LIA 2023 - Alicuotas especiales - Artículo 14 Ley Impositiva	LIA 2023 - Alicuota Agravada - Artículo 41 Ley Impositiva N°	Tratamientos diferenciales - Artículo Ley
310020	Fabricación de muebles y partes de muebles, excepto los que son principalmente de madera (metal, plástico, etc.)	La fabricación de muebles de todo tipo excepto muebles para equipo científico, médico y de laboratorio. Estos muebles pueden ser de: - mimbre - bambú - metales - vidrio - cuero - plástico y otros, excepto piedra, hormigón y cerámica. La fabricación de sillones y butacas para teatro, cines y similares.	La fabricación de muebles de cerámica, hormigón y piedra (239391, 239591, 239600). La fabricación de muebles para medicina, cirugía, odontología y veterinaria (266090). La reparación y restauración de muebles (952300).		1,20%		
310030	Fabricación de somieres y colchones	La fabricación de somieres y colchones.	La fabricación de almohadas, pufes, cojines, acolchados, edredones, almohadones y bolsas de dormir (139209). Fabricación de colchones de caucho (221909).		1,20%		
321011	Fabricación de joyas finas y artículos conexos	La producción de: - diamantes - joyas de metales preciosos de piedras preciosas y semipreciosas - perlas y piedras preciosas labradas - piedras de calidad industrial - preciosas y semipreciosas sintéticas y reconstruidas La fabricación de artículos de orfebrería elaborados con metales preciosos como por ejemplo: - artículos de tocador - artículos estacionarios de uso religioso - cubiertos - pulseras para relojes - recipientes de mesa - vajilla La fabricación de partes y piezas de joyas y de artículos de orfebrería. La fabricación de artículos de uso técnico y de laboratorio elaborados con metales preciosos - excepto instrumentos y piezas de instrumentos - como por ejemplo: - copelas - crisoles - espátulas - nodos de galvanoplastia - rejillas de alambre de platino para su uso como catalizadores La fabricación de: - cospeles - medallones - medallas - monedas - otras monedas	La extracción de metales preciosos (072910). La fabricación de abrasivos (239900). La producción de oro monetario (242090). La fabricación de artículos de metales comunes enchapados con metales preciosos (desde código 251101 a 259999). La fabricación de las cajas de relojes (265200). La fabricación de joyas de fantasía (321020). La reparación de joyas (952920).		1,20%		
321012	Fabricación de objetos de platería	La fabricación de artículos de orfebrería elaborados con metales preciosos como por ejemplo: - artículos de tocador - artículos estacionarios de uso religioso - cubiertos - pulseras para relojes - recipientes de mesa - vajilla La fabricación de partes y piezas de joyas y de artículos de orfebrería. La fabricación de artículos de uso técnico y de laboratorio elaborados con metales preciosos - excepto instrumentos y piezas de instrumentos - como por ejemplo: - copelas - crisoles - espátulas - nodos de galvanoplastia - rejillas de alambre de platino para su uso como catalizadores La fabricación de: - cospeles - medallones - medallas - monedas - otras monedas	La extracción de metales preciosos (072910). La fabricación de abrasivos (239900). La producción de oro monetario (242090). La fabricación de artículos de metales comunes enchapados con metales preciosos (desde código 251101 a 259999). La fabricación de las cajas de relojes (265200). La fabricación de joyas de fantasía (321020). La reparación de joyas (952920).		1,20%		

ANEXO I - Ley Impositiva N° - Anualidad 2024

Código NAES	Descripción de la Actividad	Incluye:	Excluye:	LIA 2023 - Alicuotas reducidas - Artículo 40 Ley Impositiva N°	LIA 2023 - Alicuotas especiales - Artículo 14 Ley Impositiva	LIA 2023 - Alicuota Agravada - Artículo 41 Ley Impositiva N°	Tratamientos diferenciales - Artículo Ley
321020	Fabricación de bijouterie	La fabricación de joyas de fantasía y accesorios similares, como: - anillos - pulseras - pulseras de metales comunes para relojes - collares y artículos similares de joyería que contienen piedras de imitación tales como gemas, diamantes, etcétera.	Sin descripción.		1,20%		
322001	Fabricación de instrumentos de música	La fabricación de instrumentos de cuerda, viento, percusión, etcétera, como: - acordeones e instrumentos similares - armónicas - castañuelas - cuernos de llamada - silbatos - tambores - xilófonos - otros instrumentos de música La fabricación de instrumentos musicales cuyo sonido se produce eléctricamente o debe amplificarse eléctricamente: - cajas de música - organillos - órganos de vapor - pájaros cantores mecánicos - sierras musicales La fabricación de partes, piezas y accesorios de instrumentos, incluso metrónomos, diapasones de percusión y de boca, y tarjetas, discos y rollos para instrumentos mecánicos.	La fabricación de micrófonos, altavoces, auriculares y artículos similares (264000). La fabricación de instrumentos musicales de juguete (324000). La reparación de instrumentos musicales y afinación de pianos (952990).		1,20%		
323001	Fabricación de artículos de deporte	La fabricación de artículos y equipo para gimnasia y campos de juegos, atletismo, juegos al aire libre y bajo techo, camping, piscinas de natación, etcétera, excepto indumentaria deportiva, como por ejemplo: - arcos - artículos para la caza - artículos para la pesca deportiva - artículos para el alpinismo - ballestas - balones - bates - botas de esquí - cascos - esquís, fijaciones y palos - guantes y cubrecabezas protectoras para deporte - mazos - patines de hielo y de ruedas - raquetas y paletas - redes de mano para la pesca deportiva - tablas de vela	La fabricación de velas de barco (139209). La fabricación de artículos de acampar producidos con tejidos de fabricación propia (139209). La fabricación de prendas deportivas (141140). La fabricación de monturas, arneses, látigos y fustas (151200). La fabricación de calzado deportivo (152031). La fabricación de armas (252000). La fabricación de vehículos deportivos (desde código 291000 a 309900). La fabricación de embarcaciones deportivas (301200). La fabricación de mesas de billar y equipo de juego de bolos (324000).		1,20%		
324000	Fabricación de juegos y juguetes	La fabricación de: - equipo automático para juego de bolos - instrumentos musicales de juguete - juegos de casino - juegos de construcción - juegos de mesa - juegos electrónicos - juguetes de montar con ruedas como triciclos - mesas de billar - muñecos y accesorios para muñecos - naipes - ping-pong - rompecabezas - trenes eléctricos - otros juegos de salón	La fabricación de consolas de videojuegos (264000). La fabricación de bicicletas para niños (309200). La fabricación de juegos de chasco y de baratijas (329099). La fabricación de artículos para fiestas (329099). La fabricación de carruseles, columpios, atracciones para ferias (282909). La reparación de juegos y juguetes (952990).		1,20%		
329010	Fabricación de lápices, lapiceras, bolígrafos, sellos y artículos similares para oficinas y artistas	La fabricación de: - almohadillas entintadas - sellos - aparatos manuales para imprimir y estampar membretes en relieve - cintas preparadas para máquinas de escribir - plumas y lápices de toda clase - minas para lápices	Sin descripción.		1,20%		

ANEXO I - Ley Impositiva N° - Anualidad 2024

Código NAES	Descripción de la Actividad	Incluye:	Excluye:	LIA 2023 - Alicuotas reducidas - Artículo 40 Ley Impositiva N°	LIA 2023 - Alicuotas especiales - Artículo 14 Ley Impositiva	LIA 2023 - Alicuota Agravada - Artículo 41 Ley Impositiva N°	Tratamientos diferenciales - Artículo Ley
329020	Fabricación de escobas, cepillos y pinceles	La fabricación de: - brochas para pintar - cepillos - incluso dentales - - escobas - escobillas para máquinas - pinceles para la aplicación de cosmético - plumeros - rodillos para pintar - otros artículos similares	Sin descripción.		1,20%		
329030	Fabricación de carteles, señales e indicadores -eléctricos o no-	La fabricación de: - carteles iluminados - excepto para motocicletas y vehículos automotores - carteles de cualquier material con destino publicitario u otros destinos.	Sin descripción.		1,20%		
329040	Fabricación de equipo de protección y seguridad, excepto calzado	La fabricación de equipo de protección y seguridad: - arneses - productos de caucho - ropa ignífuga y otras prendas de protección - salvavidas de corcho - cascos de plástico y otro equipo de seguridad personal de plástico - ropa de protección para bomberos - cascos de metal y otro equipo personal de seguridad de metal - tapones para los oídos y nariz - máscaras de gas	La fabricación de ropa de trabajo, uniformes y guardapolvos (141120). La fabricación de calzado de seguridad (152011, 152021). La fabricación de anteojos de seguridad (267001). La fabricación de cascos deportivos (323001).		1,20%		
329091	Elaboración de sustrato	Sin descripción.	Sin descripción.		1,20%		
329099	Industrias manufactureras n.c.p.	La fabricación de: - barredores mecánicos de manejo manual - broches, remaches para ropa, botones, etiquetas - avios -, etcétera - cierres de cremallera - columpios, calesitas, tiouvivos - encendedores de cigarrillos y pipas - flores, frutas y plantas artificiales - velas, cirios y artículos similares - globos terráqueos - juegos de chasco y baratija, cedazos y cribas manuales - llaveros - maniquies de sastre - paracaídas de rotor - paraguas - termos - peines y pasadores para el pelo - pelucas, barbas y cejas postizas - pieles y otras partes de aves con plumas o plumón - sombrillas - termos y otros recipientes herméticos para uso personal y doméstico - trofeos - vaporizadores de perfume	La fabricación de ataúdes (162901). La fabricación de mechas para encendedores (139900). La fabricación de joyas de fantasía (321020). La elaboración de sustrato (329091).		1,20%		
331101	Reparación y mantenimiento de productos de metal, excepto maquinaria y equipo	La reparación y el mantenimiento de los productos fabricados de metal, excepto maquinarias y equipos. La reparación y mantenimiento de: - armas de fuego y artillería (incluso reparación de armas deportivas y recreacionales) - herramientas de mano y artículos de ferretería - calderas de calefacción central y radiadores - caños, tubos y tuberías - carritos de supermercado - cilindros para transporte de acero - condensadores, ahorradores, recalentadores, colectores de vapor y acumuladores - contenedores - envases de metal - generadores de vapor y plantas auxiliares - reactores nucleares, excepto separadores de isótopo - tanques, tambores, depósitos y recipientes Los servicios móviles de soldadura.	La reparación de sistemas de calefacción central (432200) Los servicios de cerrajería (952910)	3,00%	4,75%	5,00%	

ANEXO I - Ley Impositiva N° - Anualidad 2024

Código NAES	Descripción de la Actividad	Incluye:	Excluye:	LIA 2023 - Alicuotas reducidas - Artículo 40 Ley Impositiva N°	LIA 2023 - Alicuotas especiales - Artículo 14 Ley Impositiva	LIA 2023 - Alicuota Agravada - Artículo 41 Ley Impositiva N°	Tratamientos diferenciales - Artículo Ley
331210	Reparación y mantenimiento de maquinaria de uso general	La reparación y el mantenimiento de las máquinas y equipos de uso general: - motores y turbinas (excepto para aeronaves, vehículos automotores y motocicletas) - bombas, compresores, grifos y válvulas - cojinetes; engranajes; trenes de engranaje y piezas de transmisión equipos de transmisión hidráulica - carretillas de mano - máquinas herramientas - hornos; hogares y quemadores no domésticos - máquinas de uso general n.c.p.	Sin descripción.	3,00%	4,75%	5,00%	
331220	Reparación y mantenimiento de maquinaria y equipo de uso agropecuario y forestal	La reparación y el mantenimiento de las máquinas y equipo de uso agropecuario y forestal.	Sin descripción.	3,00%	4,75%	5,00%	
331290	Reparación y mantenimiento de maquinaria de uso especial n.c.p.	La reparación y el mantenimiento de las máquinas y equipos de uso especial: - maquinaria agropecuaria - maquinaria metalúrgica - maquinaria minera y de construcción - maquinaria para la elaboración de alimentos, bebidas y tabaco - maquinaria para la elaboración de productos textiles, prendas de vestir y cueros - maquinaria para la fabricación de papel y cartón y artículos de papel y cartón - maquinaria para la industria gráfica - bolos automáticos - máquinas y equipos, herramientas, motores y similares relacionados con la actividad hidrocarburífera	Sin descripción.	3,00%	4,75%	5,00%	
331301	Reparación y mantenimiento de instrumentos médicos, ópticos y de precisión; equipo fotográfico, aparatos para medir, ensayar o navegar; relojes, excepto para uso personal o doméstico	La reparación y el mantenimiento de aparatos e instrumentos para medir, verificar, ensayar, navegar y otros fines, equipo médico y quirúrgico y de aparatos ortopédicos, instrumentos de óptica y equipo fotográfico, soportes ópticos y magnéticos: - equipo GPS - equipos cinematográficos y fotográficos de uso profesional - instrumentos y equipo óptico si se utilizan principalmente con fines comerciales - equipos médicos hospitalarios - detectores de metales, generadores de pulsos (señales)	La reparación y mantenimiento de cámaras de televisión y de vídeo de uso comercial (951200). La reparación y mantenimiento de cámaras de vídeo y fotográficas de uso doméstico (952100). La reparación de relojes de uso personal o doméstico (952920).	3,00%	4,75%	5,00%	
331400	Reparación y mantenimiento de maquinaria y aparatos eléctricos	La reparación y el mantenimiento de maquinaria y equipos eléctricos n.c.p.: - motores, generadores y transformadores eléctricos - aparatos de distribución y control de la energía eléctrica - acumuladores, pilas y baterías primarias - equipos de iluminación eléctrica - dispositivos de cableado - equipos eléctricos, n.c.p.	La reparación de electrodomésticos (952100). La reparación y mantenimiento de equipo de computación (951100). La reparación y mantenimiento de equipo de comunicación (951200).	3,00%	4,75%	5,00%	
331900	Reparación y mantenimiento de máquinas y equipo n.c.p.	La reparación y el mantenimiento de: - instrumentos musicales históricos - ruedas de molinos, piedras de amolar y pulir - pallets, barriles, toneles de madera, etc para el transporte - artículos de madera excepto los domésticos; carretes de madera, etc. - cuerdas, cordeles, redes de pesca, etc. - lonas, bolsas de almacenamiento para fertilizantes y productos químicos, etc. - productos de caucho excepto cubiertas - parquímetros, cerraduras de tiempo, conmutadores horarios - fleepers y juegos que funcionan con monedas	Sin descripción.	3,00%	4,75%	5,00%	

ANEXO I - Ley Impositiva N° - Anualidad 2024

Código NAES	Descripción de la Actividad	Incluye:	Excluye:	LIA 2023 - Alicuotas reducidas - Artículo 40 Ley Impositiva N°	LIA 2023 - Alicuotas especiales - Artículo 14 Ley Impositiva	LIA 2023 - Alicuota Agravada - Artículo 41 Ley Impositiva N°	Tratamientos diferenciales - Artículo Ley
332000	Instalación de maquinaria y equipos industriales	La instalación de: - maquinaria industrial en plantas industriales - maquinaria agropecuaria - maquinaria metalúrgica - maquinaria minera y de construcción - maquinaria para la elaboración de alimentos, bebidas y tabaco - maquinaria para la elaboración de productos textiles, prendas de vestir y cueros - maquinaria para la fabricación de papel y cartón y artículos de papel y cartón - maquinaria para la industria gráfica - maquinaria de uso general - bombas industriales - equipos de comunicación - equipo de control de procesos industriales - equipos médicos hospitalarios - motores, generadores y transformadores eléctricos - macrocomputadoras y maquinaria de oficina - motores y turbinas - hornos, hogares y quemadores no domésticos	La instalación de equipo informático personal (620900).	3,00%	4,75%	5,50%	
351110	Generación de energía térmica convencional	La producción de energía eléctrica mediante máquinas turbo-gas, turbo vapor, ciclo combinado y turbo diesel.	La generación de energía térmica nuclear (351120)		1,20%		
351120	Generación de energía térmica nuclear	Se entiende por central nuclear o nucleoelectrónica aquella donde el combustible es principalmente el uranio, y que aprovecha el calor generado al romper o fisurar los átomos constituyentes de dicho material. La energía desarrollada es la energía atómica que, inmediatamente se transforma en energía térmica y es ésta la que la central aprovecha para la producción de energía eléctrica. Incluye la producción de energía eléctrica mediante combustible nuclear.	Sin descripción.		1,20%		
351130	Generación de energía hidráulica	Se entiende por energía hidráulica a aquella que utiliza la energía mecánica del agua para accionar las máquinas motrices a través de las cuales se produce la energía eléctrica. Incluye la producción de energía eléctrica mediante centrales de bombeo.	La generación de energía eléctrica mediante energía mareomotriz (351199).		1,20%		
351191	Generación de energías a partir de biomasa	Producción de energía eléctrica mediante biomasa	Sin descripción.		1,20%		
351199	Generación de energías n.c.p.	Producción de energía eléctrica mediante fuentes de energía solar, geotérmica, mareomotriz, eólica, etc.	Generación de energías a partir de biomasa (351191).		1,20%		
351201	Transporte de energía eléctrica	Se considera transportista a quien siendo titular de una concesión de transporte de energía eléctrica, es responsable de su transmisión y transformación desde el punto de entrega de dicha energía por el generador, hasta el punto de recepción por el distribuidor o gran usuario. Se denomina Servicio Público de Transporte de Energía a la actividad, sujeta a concesión, que tiene por objeto vincular eléctricamente, desde un punto de entrega hasta un punto de recepción, a los generadores con los distribuidores, los grandes usuarios, o los nodos de frontera, utilizando para ello instalaciones, propiedad de transportistas o de otros agentes del mercado eléctrico. Asimismo se denomina Servicio Público de Transporte de Energía Eléctrica de Interconexión Internacional a la actividad de transportar energía eléctrica, entre uno o más puntos de conexión, en nodos de instalaciones de otros transportistas, de prestadores adicionales de la función técnica de transporte o de otros titulares de instalaciones en territorio nacional y el nodo de frontera de vinculación al sistema eléctrico de un país limítrofe.	Sin descripción.		2,50%		
351310	Comercio mayorista de energía eléctrica	La actividad de los intermediarios de energía eléctrica. Las actividades de los agentes de energía eléctrica que organizan la venta de electricidad vía sistemas de distribución de energía operados por otros.	Sin descripción.		2,50%		
351320	Distribución de energía eléctrica	Los servicios de lectura y mantenimiento de medidores de energía eléctrica.	Los servicios de instalación de medidores de energía eléctrica realizado por		2,50%		Artículo 25
352010	Fabricación de gas y procesamiento de gas natural	La producción de combustibles gaseosos mezclas, de valor calorífico ordinario,	Sin descripción.		1,20%		Artículo 20
352021	Distribución de combustibles gaseosos por tuberías	La producción de gas de carbón y de subproductos agrícolas o de desechos, con	La extracción de gas natural (062000).		2,50%		Artículo 25
352022	Distribución de gas natural -Ley Nacional N° 23966 -	La distribución de gas natural comprendida en el régimen de la Ley Nacional N°	Sin descripción.		2,50%		Artículo 25
353001	Suministro de vapor y aire acondicionado	La producción, captación y distribución de vapor y agua caliente para proporcionar calefacción, energía u otros suministros. La producción y distribución de agua fría o hielo con fines de refrigeración. Los servicios de suministro de energía neumática y aire comprimido.	La fabricación de hielo para consumo (110491).	3,00%	4,75%	5,50%	
360010	Captación, depuración y distribución de agua de fuentes	La desalinización de agua salada de fuentes subterráneas para obtener agua	La utilización de sistemas de riego para explotaciones agrarias (16190).		1,20%		Artículo 25
360020	Captación, depuración y distribución de agua de fuentes	La desalinización de agua de mar para obtener agua potable como producto	La utilización de sistemas de riego para explotaciones agrarias (16190).		1,20%		Artículo 25

ANEXO I - Ley Impositiva N° - Anualidad 2024

Código NAES	Descripción de la Actividad	Incluye:	Excluye:	LIA 2023 - Alicuotas reducidas - Artículo 40 Ley Impositiva N°	LIA 2023 - Alicuotas especiales - Artículo 14 Ley Impositiva	LIA 2023 - Alicuota Agravada - Artículo 41 Ley Impositiva N°	Tratamientos diferenciales - Artículo Ley
370000	Servicios de depuración de aguas residuales, alcantarillado y cloacas	Los servicios proporcionados por colectores de aguas residuales, alcantarillas y fosas sépticas. Los servicios de vaciado y limpieza de pozos negros y fosas sépticas, incluidos sanitarios de acción química. La evacuación por cloacas, alcantarillas u otros métodos, de excrementos humanos, incluido su tratamiento y eliminación. El tratamiento de agua residuales y otros desechos líquidos.	Los servicios de captación, depuración y distribución de agua (360010, 360020). Los servicios de obras de construcción, reparación y modificación de redes de alcantarillado (422200).	3,00%	4,75%	5,50%	
381100	Recolección, transporte, tratamiento y disposición final de residuos no peligrosos	Los servicios de: - recolección y recogida - transporte - tratamiento - eliminación - disposición final de residuos, basuras y desperdicios no peligrosos. La producción de compost con desechos orgánicos. Los servicios de remoción de escombros y volquete.	Los servicios de gestión y tratamiento de residuos nucleares (201140). El reciclaje de desperdicios y desechos (382010, 382020). Los servicios de comercialización de desperdicios y desechos (466910, 466920).	2,50%	3,50%		
381200	Recolección, transporte, tratamiento y disposición final de residuos peligrosos	Los servicios de: - recolección y recogida - transporte - tratamiento - eliminación - disposición final de residuos, basuras y desperdicios peligrosos. Tratamiento y eliminación de residuos nucleares radiactivos.	Los servicios de gestión y tratamiento de residuos nucleares (201140). El reciclaje de desperdicios y desechos (382010, 382020). Los servicios de comercialización de desperdicios y desechos (466910, 466920, 466939, 466940, 466990).	2,50%	3,50%		
382010	Recuperación de materiales y desechos metálicos	El procesamiento de desperdicios y desechos metálicos y de artículos de metal para obtener materias primas secundarias mediante procesos de transformación física y química. Desguase de automóviles, equipo informático, aparatos de televisión y otros tipos de equipo para la recuperación de materiales. Trituración de automóviles mediante un proceso mecánico.	La fabricación de materias primas a partir de desperdicios y desechos metálicos (desde código 241001 a 243200). El desguase de buques (301100). El comercio de vehículos automotores usados (451211, 451212). El comercio de motocicletas usadas (454011, 454012). La venta al por mayor de desperdicios y desechos metálicos y puede abarcar las actividades de recolección, clasificación, empaque, compraventa, etcétera, que no requieren un proceso industrial (466940). El comercio al por mayor y al por menor de artículos usados (desde código 461011 a 478090). Los servicios especiales de tratamiento que incluyen el transporte y la eliminación de desperdicios especiales, por ejemplo residuos tóxicos (381200). Desguase de automóviles, equipo informático, aparatos de televisión y otros tipos de equipo para revender sus partes y piezas utilizables (466940).		1,20%		
382020	Recuperación de materiales y desechos no metálicos	La producción de fibras a partir de hilachas como actividad de recuperación de desperdicio, en forma independiente de la actividad que genera dichas desperdicios. La producción de caucho regenerado. El reciclaje de caucho y plástico. La fabricación de hilados de desperdicios de seda, por unidades independientes a la producción de los desperdicios. Clasificación y nodulización de plásticos para producir una materia prima secundaria para la fabricación de tubos, mazetas, bandejas de carga y similares. Recuperación de sustancias químicas a partir de desechos químicos. Triturado, limpieza y clasificación de vidrio. Triturado, limpieza y clasificación de otros desperdicios como material de derribo, para obtener materias primas secundarias. Aplastamiento mecánico y triturado de desechos de la construcción y el derribo de edificios –incluso madera -, , asfalto. Procesamiento de aceites y grasas de uso culinario para convertirlos en materias primas secundarias aptas para la producción de piensos para animales de compañía o de granja. Procesamiento de otros desechos y residuos de alimentos, bebidas y tabaco para convertirlos en materias primas secundarias. Recuperación de los metales de los desperdicios fotográficos, como por ejemplo, baño fijador y películas y papel de fotografía.	El tratamiento de desechos de comidas, bebidas y tabaco (desde código 101011 a 109000, desde código 110100 a 110492, desde código 120010 a 120099). La elaboración de materiales y productos utilizando desperdicios y desechos como materia prima, tales como la fabricación de hilados a partir de hilachas, de pasta de madera a partir de desechos de papel y el recauchutado de cubiertas (desde código 131131 a 131139, 170101, 170102, 221120). La elaboración de torio y uranio empobrecidos (201140). La venta al por mayor de desperdicios y desechos no metálicos y puede abarcar las actividades de recolección, clasificación, empaque, compraventa, etcétera, que no requieren un proceso industrial (466990). El comercio al por mayor y al por menor de artículos usados (desde código 461011 a 478090). Los servicios de eliminación de desperdicios por otros medios distintos de la incineración, como el vertido en vertederos y su conversión en abonos compuestos (381100, 381200). Los servicios especiales de tratamiento que incluyen el transporte y la eliminación de desperdicios especiales, por ejemplo residuos tóxicos (381200).		1,20%		

ANEXO I - Ley Impositiva N° - Anualidad 2024

Código NAES	Descripción de la Actividad	Incluye:	Excluye:	LIA 2023 - Alicuotas reducidas - Artículo 40 Ley Impositiva N°	LIA 2023 - Alicuotas especiales - Artículo 14 Ley Impositiva	LIA 2023 - Alicuota Agravada - Artículo 41 Ley Impositiva N°	Tratamientos diferenciales - Artículo Ley
390000	Descontaminación y otros servicios de gestión de residuos	<p>La descontaminación de suelos y aguas subterráneas en el lugar donde se ha producido la contaminación, in situ o ex situ.</p> <p>La descontaminación de usinas y plantas industriales, incluso nucleares.</p> <p>La descontaminación y limpieza de aguas superficiales tras su contaminación accidental.</p> <p>La limpieza de vertidos de petróleo y otras formas de contaminación en tierra, mares y océanos, incluidas zonas costeras.</p> <p>La neutralización de amianto, tinta y otros materiales peligrosos.</p>	<p>Los servicios de lucha contra plagas y pestes agropecuarias (016130, 016190, 016291).</p> <p>Los servicios de desinfección, desratización y desinsectación de edificios (812020).</p> <p>El barrido y la limpieza de calles, caminos, playas, plazas, estacionamientos, estaciones de autobuses, etcétera (812099).</p> <p>La recolección de la basura de los recipientes colocados en lugares públicos (381100, 381200).</p>	3,00%	4,75%	5,50%	
410011	Construcción, reforma y reparación de edificios residenciales	<p>La construcción, reforma y reparación de edificios y casas residenciales como por ejemplo:</p> <ul style="list-style-type: none"> - apartamentos - albergues para ancianos, niños, estudiantes - bungalows - departamentos - cabañas - casas unifamiliares - casas multifamiliares - casas de beneficencia - casas de campo - chalés - orfeñatos - residencias para ancianos - residencias para trabajadores - villas <p>El montaje in situ de edificios y casas prefabricadas de cualquier material cuando no es realizado por el fabricante.</p>	<p>La fabricación e montaje cuando es realizada por el propio fabricante de viviendas prefabricadas de madera (162202).</p> <p>La fabricación y montaje cuando es realizada por el propio fabricante de viviendas prefabricadas de cemento (239591).</p> <p>La fabricación de estructuras metálicas (251102).</p> <p>La construcción, reforma y reparación de edificios para explotaciones agrarias no residenciales (410021).</p> <p>La construcción, reforma y reparación de hoteles (410021).</p> <p>La construcción, reforma y reparación de hospitales, clínicas y otras instituciones que prestan servicios de atención médica (410021).</p> <p>La construcción, reforma y reparación de instituciones penitenciarias y cuarteles (410021).</p> <p>La construcción, reforma y reparación de piscinas que forman parte de hogares particulares (439990).</p> <p>La promoción de proyectos inmobiliarios cuando no son realizados por las empresas constructoras (682091, 682099).</p> <p>Los servicios de arquitectura e ingeniería (711009).</p>	1,50%	2,50%		
410021	Construcción, reforma y reparación de edificios no residenciales	<p>La construcción, reforma y reparación de:</p> <ul style="list-style-type: none"> - albergues de juventud - alojamientos para períodos de corta duración - bancos - bares y restaurantes - bibliotecas - instalaciones aeroportuarias - campamentos de vacaciones para niños o familias - casas de vacaciones y de reposo - cuarteles - centros de conferencias y congresos - centros y galerías comerciales - confiterías - dependencias municipales y de las administraciones públicas - depósitos - edificios para tráfico y comunicaciones, estaciones, terminales y edificios asociados - escuelas - estaciones de servicios - estadios deportivos - galpones - garages - hospitales - hoteles - iglesias - instituciones penitenciarias - instituciones que prestan servicios de atención médica y otros establecimientos termales y de rehabilitación - mercados cubiertos - monumentos declarados de interés artístico o histórico - museos - oficinas de correo 	<p>La construcción, reforma y reparación de piscinas particulares (439990).</p> <p>Los servicios de arquitectura e ingeniería (711009).</p>	1,50%	2,50%		

ANEXO I - Ley Impositiva N° - Anualidad 2024

Código NAES	Descripción de la Actividad	Incluye:	Excluye:	LIA 2023 - Alicuotas reducidas - Artículo 40 Ley Impositiva N°	LIA 2023 - Alicuotas especiales - Artículo 14 Ley Impositiva	LIA 2023 - Alicuota Agravada - Artículo 41 Ley Impositiva N°	Tratamientos diferenciales - Artículo Ley
421000	Construcción, reforma y reparación de obras de infraestructura para el transporte	<p>La construcción, reforma y reparación de:</p> <ul style="list-style-type: none"> - autopistas - calles - carreteras elevadas - pavimentación de las vías de circulación con asfalto, hormigón, etcétera. - perfiles, vallas y guardarailes de separación - pistas de aviación, de aterrizaje - puentes - sistemas de control y seguridad de las vías férreas - sistemas de funiculares y teleféricos. - túneles para carreteras, ferrocarriles, subterráneos y túneles peatonales. - viaductos <p>El mantenimiento y señalización de carreteras mediante pintura.</p>	<p>La construcción, reforma y reparación de edificios para tráfico y comunicaciones, estaciones, terminales y edificios asociados (410021).</p> <p>La construcción de oleoductos y gasoductos (422200).</p> <p>La instalación de sistemas de iluminación y control en carreteras, aeropuertos y puertos (432110).</p> <p>Los servicios de arquitectura e ingeniería (711009).</p>	1,50%	2,50%		
422100	Perforación de pozos de agua	<p>La perforación o excavación de pozos de agua.</p> <p>La instalación y reparación de bombas y tuberías de pozos de agua.</p>	<p>La instalación y reparación de cañerías de edificios (432200).</p>	1,50%	2,50%		
422200	Construcción, reforma y reparación de redes distribución de electricidad, gas, agua, telecomunicaciones y de otros servicios públicos	<p>La construcción, reforma y reparación de:</p> <ul style="list-style-type: none"> - construcción de estaciones de bombeo - construcción de estaciones y subestaciones transformadoras para distribución dentro del área urbana - gasoductos - líneas eléctricas ferroviarias - líneas subterráneas para televisión por cable - medidores de energía eléctrica realizado por cuenta de empresas distribuidoras y consumidoras de energía - oleoductos - redes de abastecimiento de gas, petróleo, agua, etcétera - redes de alcantarillado - tendidos de larga distancia para transmisión de telecomunicaciones - tendidos para el transporte y distribución de electricidad a larga distancia - torres de transmisión para comunicación - tuberías de larga distancia para el abastecimiento de agua o desagüe de aguas residuales y de agua de lluvia <p>Los servicios de instalación de medidores de gas.</p>	<p>La construcción de pozos de agua (422100).</p> <p>La instalación de señalizaciones eléctricas de carreteras (432110).</p>	1,50%	2,50%		
429010	Construcción, reforma y reparación de obras hidráulicas	<p>La construcción, reforma y reparación de:</p> <ul style="list-style-type: none"> - dársenas - embarcaderos - muelles - mullones - puentes - otras instalaciones portuarias similares <p>La construcción, reforma y reparación de obras fluviales, como:</p> <ul style="list-style-type: none"> - acequias - acueductos - canales - diques - esclusas - norias - presas <p>El dragado, remoción de rocas y sedimentos y otros trabajos generales de construcción para obras hidráulicas.</p> <p>La construcción, reforma y reparaciones submarinas, realizados por buceadores, hombres rana y otros métodos de acción.</p> <p>La instalación de cables submarinos.</p>	<p>La remoción de rocas asociada a los trabajos de voladura (431100).</p> <p>La construcción de pozos de agua (422100).</p>	1,50%	2,50%		

ANEXO I - Ley Impositiva N° - Anualidad 2024

Código NAES	Descripción de la Actividad	Incluye:	Excluye:	LIA 2023 - Alicuotas reducidas - Artículo 40 Ley Impositiva N°	LIA 2023 - Alicuotas especiales - Artículo 14 Ley Impositiva	LIA 2023 - Alicuota Agravada - Artículo 41 Ley Impositiva N°	Tratamientos diferenciales - Artículo Ley
429090	Construcción de obras de ingeniería civil n.c.p.	<p>Las instalaciones mineras y de industrias extractivas:</p> <ul style="list-style-type: none"> - castilletes - instalación de rampas - puentes de desescombro - etcétera <p>La construcción, reforma y reparación de:</p> <ul style="list-style-type: none"> - centrales eléctricas - centrales de carbón - centrales edílicas - centrales nucleares - plantas transformadoras <p>La construcción, reforma y reparación de instalaciones industriales químicas: integrantes de un complejo petroquímico o una refinería para la elaboración de productos químicos básicos y otros productos químicos; terminales para hidrocarburos, coquerías, etcétera.</p> <p>La construcción, reforma y reparación de instalaciones de carácter militar:</p> <ul style="list-style-type: none"> - bases de experimentación militar - campos de tiro - fuertes <p>La construcción, reforma, reparación y mantenimiento de bóvedas, mausoleos, incluidas las excavaciones para sepulturas.</p> <p>La construcción de plantas de tratamiento de afluentes líquidos.</p> <p>Subdivisión de propiedades inmobiliarias en lotes para la venta.</p> <p>El montaje de estructuras metálicas cuando no es realizada por el fabricante.</p> <p>La construcción, reforma y reparación de instalaciones de ingeniería civil n.c.p.</p>	<p>La instalación y montaje de maquinaria industrial (332000).</p> <p>La construcción, reparación y reforma de edificios e instalaciones aeroportuarios (410021).</p> <p>La construcción, reforma y reparación de puertos militares (429010).</p>	1,50%	2,50%		
431100	Demolición y voladura de edificios y de sus partes	<p>Los derribos y demolición de edificios y obras de ingeniería civil.</p> <p>La limpieza de escombros asociada a la demolición.</p> <p>Los trabajos de voladura y remoción de rocas.</p>	Sin descripción.	1,50%	2,50%		
431210	Movimiento de suelos y preparación de terrenos para obras	<p>La excavación de zanjas convencionales para construcciones diversas.</p> <p>Los trabajos de drenaje.</p> <p>El despeje de capas superficiales no contaminadas.</p> <p>Los movimientos de tierras, excavaciones, terraplenado a gran escala, movimientos de tierras para hacer terraplenes o desmontes previos a la construcción de vías: carreteras, autopistas, ferrocarriles, etcétera.</p> <p>La excavación de túneles, obras subterráneas y otros trabajos de preparación de explotaciones y emplazamientos mineros.</p> <p>La excavación y movimiento de tierras n.c.p.</p> <p>Los trabajos para desarrollar y preparar criaderos de carbón a efectos de su explotación.</p>	<p>La excavación y construcción de túneles y pasos subterráneos que no sean preparación de terrenos para explotaciones y emplazamientos mineros (421000).</p> <p>La cimentación y el hincado de pilotes (439910).</p> <p>Las excavaciones para sepulturas (429090).</p> <p>La descontaminación del suelo (390000).</p>	1,50%	2,50%		
431220	Perforación y sondeo, excepto perforación de pozos de petróleo, de gas, de minas e hidráulicos y prospección de yacimientos de petróleo	<p>La perforación, sondeo y muestreo con fines de construcción o para estudios geofísicos u otros similares.</p> <p>La perforaciones horizontales para el paso de cables o cañerías de drenaje.</p>	<p>La perforación de pozos de extracción de petróleo y gas natural (desde código 91001 a 91009).</p> <p>La excavación de pozos para explotaciones mineras (431210).</p> <p>La perforación de pozos hidráulicos (422100).</p>	1,50%	2,50%		
432110	Instalación de sistemas de iluminación, control y señalización eléctrica para el transporte	<p>La instalación eléctrica de sistema de alumbrado y señalización de:</p> <ul style="list-style-type: none"> - aeropuertos - carreteras - puentes - vías férreas <p>La instalación y mantenimiento de semáforos.</p>	<p>La instalación de sistemas de control y seguridad de vías férreas (421000).</p> <p>La señalización con pintura de carreteras (421000).</p>	1,50%	2,50%		
432190	Instalación, ejecución y mantenimiento de instalaciones eléctricas, electromecánicas y electrónicas n.c.p.	<p>La construcción especializada relacionada con la instalación de la red básica de cables eléctricos o de aparatos en edificios residenciales y no residenciales.</p> <p>La instalación de cables y aparatos para los sistemas de suministro eléctrico de emergencia.</p> <p>La instalación de redes informáticas y líneas de televisión por cable.</p> <p>La instalación de sistemas de alarma contra incendios y robos.</p> <p>La instalación de antenas y pararrayos.</p> <p>La instalación de sistemas de telecomunicación.</p> <p>La conexión de aparatos eléctricos y equipo domésticos incluidos sistema de calefacción radiante.</p> <p>La instalación de letreros - luminosos o no.</p>	<p>La instalación de motores eléctricos, generadores y transformadores en centrales eléctricas (332000).</p> <p>La instalación de cables submarinos (429010).</p> <p>La instalación de ascensores, montacargas y escaleras mecánicas (432910).</p>	1,50%	2,50%		

ANEXO I - Ley Impositiva N° - Anualidad 2024

Código NAES	Descripción de la Actividad	Incluye:	Excluye:	LIA 2023 - Alicuotas reducidas - Artículo 40 Ley Impositiva N°	LIA 2023 - Alicuotas especiales - Artículo 14 Ley Impositiva	LIA 2023 - Alicuota Agravada - Artículo 41 Ley Impositiva N°	Tratamientos diferenciales - Artículo Ley
432200	Instalaciones de gas, agua, sanitarios y de climatización, con sus artefactos conexos	<p>La construcción de sistemas de calefacción no eléctrica.</p> <p>Los servicios de:</p> <ul style="list-style-type: none"> - instalación y mantenimiento de los sistemas de control de la calefacción central - conexión al sistema de calefacción comunal - instalación, mantenimiento y reparación de calderas y quemadores domésticos para viviendas individuales <p>La construcción, mantenimiento y reparación de:</p> <ul style="list-style-type: none"> - aparatos de aire acondicionado - aparatos de calefacción - aparatos de refrigeración - aparatos de ventilación - conductos - tuberías <p>para viviendas, salas de ordenadores; oficinas y tiendas. Se incluyen los aparatos que superen las 6.000 frigorías y/o 6.000 calorías.</p> <p>Las construcciones relacionadas con las construcciones primarias de agua fría y caliente.</p> <p>La instalación de:</p> <ul style="list-style-type: none"> - desagües, incluidos - desagües de agua negras - tanques sépticos - compactadores <p>Los trabajos de plomería relacionados con la instalación de aparatos eléctricos.</p> <p>La instalación para el suministro de agua presurizada para la extinción de incendios - incluidas las tomas contra incendios con manguera, llave y rocedores -</p> <p>La instalación de sistemas de riego por aspersión para el césped.</p> <p>La instalación para el suministro de diversos fluidos - oxígeno en hospitales por ejemplo - y la conexión de otros aparatos que funcionen a gas.</p> <p>La instalación y reparación de cañerías de edificios.</p>	<p>Los servicios de reparación y mantenimiento de calderas y sistemas de calefacción central e industriales (331101).</p> <p>Los servicios de instalación, reparación y mantenimiento de aparatos industriales de aire acondicionado y refrigeración (952100).</p> <p>Los servicios de instalación, reparación y mantenimiento de aparatos de climatización de menos de 6000 frigorías ó 6000 calorías (952100).</p> <p>Los servicios de limpieza de chimeneas (812099).</p>	1,50%	2,50%		
432910	Instalaciones de ascensores, montacargas y escaleras mecánicas	La instalación y mantenimiento de ascensores, montacargas, escaleras mecánicas y otros equipos, realizado por empresas diferentes a la que los producen.	<p>Los servicios de instalación y reparación de ascensores, montacargas, escaleras mecánicas y pasillos mecánicos, realizada por las empresas productoras de dichos equipos (281600).</p> <p>La instalación de ascensores, escaleras mecánicas y otros equipos, realizada por importadores o comerciantes (desde código 451111 a 479900).</p>	1,50%	2,50%		
432920	Aislamiento térmico, acústico, hídrico y antivibratorio	<p>Los aislamientos por medio de materiales aislantes:</p> <ul style="list-style-type: none"> - aislamientos ignífugos y acústicos - aislamientos térmicos en construcciones con calefacción o refrigeración - cámaras frigoríficas 	Los trabajos de impermeabilización (433020).	1,50%	2,50%		
432990	Instalaciones para edificios y obras de ingeniería civil n.c.p.	<p>La instalación de tabiques móviles y falsos techos sobre estructuras metálicas.</p> <p>La instalación de puertas automáticas o giratorias.</p>	La instalación de maquinaria industrial (332000).	1,50%	2,50%		
433010	Instalaciones de carpintería, herrería de obra y artística	<p>La instalación de:</p> <ul style="list-style-type: none"> - biombos - carpintería destinada al empotrado de cocinas - escaleras interiores - galerías e invernaderos para casas particulares - jambas - muebles - puertas - puertas contra incendios - puertas de garaje - ventanas <p>El blindaje de puertas exteriores y los trabajos de instalación de puertas blindadas.</p> <p>Los trabajos de cerrajería de obra.</p> <p>La construcción de armarios empotrados.</p> <p>Carpintería metálica y no metálica.</p>	La instalación de parquet pegado o flotante (433020).	1,50%	2,50%		

ANEXO I - Ley Impositiva N° - Anualidad 2024

Código NAES	Descripción de la Actividad	Incluye:	Excluye:	LIA 2023 - Alicuotas reducidas - Artículo 40 Ley Impositiva N°	LIA 2023 - Alicuotas especiales - Artículo 14 Ley Impositiva	LIA 2023 - Alicuota Agravada - Artículo 41 Ley Impositiva N°	Tratamientos diferenciales - Artículo Ley
433020	Terminación y revestimiento de paredes y pisos	Las actividades de enyesado y estucado interior y exterior y de recubrimiento a base de listones. La construcción de: - moquetas, suelos de linóleo y otros suelos flexibles - muros con bloques de yeso - revestimientos de cerámica, hormigón o piedra tallada para paredes y suelos en edificios y obras de construcción - otros suelos y revestimientos de suelos, incluidos parquet pegado o flotante y otros suelos de madera dura y losetas de asfalto Los trabajos de: - acabado - pulido de pisos, sellado, salpicré, etcétera - - colocación de membranas asfálticas, pintura con impermeabilizantes y otros productos similares - empapelado de paredes y colocación de otros revestimientos flexibles para paredes	Los trabajos de aislamiento acústico e ignífugo (432920).	1,50%	2,50%		
433030	Colocación de cristales en obra	La instalación de: - espejos - revestimientos de vidrio - vidrios - otros artículos de vidrio y trabajos de acabado como la instalación de cristales de ventana.	Sin descripción.	1,50%	2,50%		
433040	Pintura y trabajos de decoración	Los trabajos de: - pintura de exteriores de edificios. - pintura de pasamanos, rejas, puertas y ventanas de edificios, etcétera - pintura de obras de ingeniería civil	Los trabajos de pintura de señales horizontales en carreteras, calles, etcétera (421000).	1,50%	2,50%		
433090	Terminación de edificios n.c.p.	La instalación de elementos decorativos de hierro o acero y piezas de metal ornamentales o de arquitectura. Trabajos de ornamentación. La limpieza especial de edificios recién construidos. La colocación de alambrados en campos.	La construcción de estructuras para piscinas deportivas. (410021).	1,50%	2,50%		
439100	Alquiler de equipo de construcción o demolición dotado de operarios	Los servicios de alquiler de maquinaria y equipo de construcción o demolición con operarios y servicios operativos proporcionados por los mismos.	Los servicios de alquiler de maquinaria y equipos de construcción sin operarios (773040).	3,00%	4,00%		
439910	Hincado de pilotes, cimentación y otros trabajos de hormigón armado	La instalación de estructuras de hormigón armado que requieren aptitudes o equipos específicos a causa de su tamaño o de la técnica empleada. La construcción de bóvedas-membrana con hormigón. Los trabajos especializados de construcción relacionados con el doblado y la soldadura de acero para hormigón armado en proyectos de construcción. Los trabajos de vertido de hormigón encofrado y otros trabajos que generalmente utilizan hormigón: - capas de asiento - cimientos - lozas para cimentación - puntales - suelos Los trabajos relacionados con la construcción de encofrados y armaduras. Los trabajos de consolidación de cimientos. Los trabajos de obras de cimentación, incluida la hincada de pilotes.	La prefabricación de componentes de hormigón para la construcción (239592). La producción de hormigón durante el trayecto a la obra (239591). La construcción general de puentes, carreteras elevadas, túneles y subterráneos (421000). La construcción relacionada con la pavimentación de calles, carreteras, caminos públicos, vías férreas y pistas de aterrizaje (421000).	1,50%	2,50%		
439990	Actividades especializadas de construcción n.c.p.	El montaje y desmantelamiento de andamios y plataformas de trabajo. El alquiler de andamios cuando esté acompañado con el montaje. El curvado de acero y otros trabajos especializados de construcción de estructuras de acero. Los trabajos de soldadura in situ. La construcción e instalación de piscinas. Los trabajos especializados de construcción: - acorazamiento de cajas fuertes y cámaras frigoríficas - armado de gradas para actos y eventos - armado e instalación de compuertas para diques - construcción de chimeneas y hornos industriales - grúas móviles - revestimientos refractarios para hornos - torres de transmisión de electricidad La limpieza al vapor o con chorro de arena de fachadas y paredes exteriores.	El alquiler de andamios sin montaje ni desplazamiento (773030).	1,50%	2,50%		
451111	Venta de autos, camionetas y utilitarios nuevos excepto en	La venta de:	La fabricación de vehículos automóviles (291000).		15,00%		Artículo 19
451112	Venta en comisión de autos, camionetas y utilitarios nuevos	La venta en comisión de:	La fabricación de vehículos automóviles (291000).	3,50%	5,50%	6,50%	Artículo 19
451191	Venta de vehículos automotores nuevos n.c.p.	La venta de:	La fabricación de vehículos automóviles (291000).		15,00%		Artículo 19

ANEXO I - Ley Impositiva N° - Anualidad 2024

Código NAES	Descripción de la Actividad	Incluye:	Excluye:	LIA 2023 - Alicuotas reducidas - Artículo 40 Ley Impositiva N°	LIA 2023 - Alicuotas especiales - Artículo 14 Ley Impositiva	LIA 2023 - Alicuota Agravada - Artículo 41 Ley Impositiva N°	Tratamientos diferenciales - Artículo Ley
451192	Venta en comisión de vehículos automotores nuevos n.c.p.	La venta en comisión de:	La fabricación de vehículos automóviles (291000).	3,50%	5,50%	6,50%	Artículo 19
451211	Venta de autos, camionetas y utilitarios, usados, excepto en comisión	La venta de: - 4x4 - jeeps - furgones - pick-up - taxis - vehículos similares Los servicios de concesionarias, salón de exposiciones y ventas de automotores.	La venta al por mayor y al por menor de repuestos y accesorios para vehículos de motor (desde código 453100 a 453292).	3,00%	4,75%	5,00%	
451212	Venta en comisión de autos, camionetas y utilitarios, usados	La venta en comisión de:	La venta al por mayor y al por menor de repuestos y accesorios para vehículos	3,50%	5,50%	6,50%	Artículo 19
451291	Venta de vehículos automotores usados n.c.p. excepto en comisión	La venta de: - ambulancias - cabezas tractoras de carreteras - camiones - carrocerías - casas rodantes - colectivos - microbuses - ómnibus - remolques y semirremolques - trailers - cabezas tractoras Los servicios de concesionarias, salón de exposiciones y ventas de automotores.	La venta al por mayor y al por menor de repuestos y accesorios para vehículos de motor (desde código 453100 a 453292). El comercio de tractores agrícolas usados (465310).	3,00%	4,75%	5,00%	
451292	Venta en comisión de vehículos automotores usados n.c.p.	La venta en comisión de:	La venta al por mayor y al por menor de repuestos y accesorios para vehículos	3,50%	5,50%	6,50%	Artículo 19
452101	Lavado automático y manual de vehículos automotores	El servicio de engrase.	Sin descripción.	3,00%	4,75%	5,50%	
452210	Reparación de cámaras y cubiertas	Los servicios de reparación de llantas. El servicio de gomerías.	La venta al por mayor y menor de partes, piezas y accesorios de vehículos automotores (desde código 453100 a 453292). La venta al por menor de cámaras y cubiertas (453210). El recauchutado y renovación de cubiertas de caucho (221120).	3,00%	4,75%	5,00%	
452220	Reparación de amortiguadores, alineación de dirección y balanceo de ruedas	Los servicios de reparación y ajuste del mecanismo de dirección.	Sin descripción.	3,00%	4,75%	5,00%	
452300	Instalación y reparación de parabrisas, lunetas y ventanillas, cerraduras no eléctricas y grabado de cristales	Los servicios de instalación y reparación de puertas y cerraduras. Los servicios de sustitución de parabrisas y ventanillas. Los servicios de instalación y reparación del sistema de refrigeración. Los servicios de instalación y reparación de aletas, burletes, colisas, levanta vidrios, etcétera.	La venta al por mayor y al por menor de partes, piezas y accesorios de vehículos automotores (desde código 453100 a 453292).	3,00%	4,75%	5,00%	
452401	Reparaciones eléctricas del tablero e instrumental; reparación y recarga de baterías; instalación de alarmas, radios, sistemas de climatización	Los servicios de instalación y reparación de: - alarmas - levanta vidrios - parlantes y autostéreos - sirenas - sistema de refrigeración	La venta al por mayor y al por menor de partes, piezas y accesorios de vehículos automotores (desde código 453100 a 453292).	3,00%	4,75%	5,00%	
452500	Tapizado y retapizado de automotores	El tapizado y retapizado de: - butacas - interiores de baúl - lunetas e interiores de pisos de vehículos automotores - paneles - puertas	La venta al por mayor y al por menor de partes, piezas y accesorios de vehículos automotores (desde código 453100 a 453292).	3,00%	4,75%	5,00%	
452600	Reparación y pintura de carrocerías; colocación y reparación de guardabarros y protecciones exteriores	Los servicios de sustitución e instalación de partes y elementos de chapa. Los servicios de pintura para el automóvil. El tratamiento antióxido.	La venta al por mayor y al por menor de partes, piezas y accesorios de vehículos automotores (desde código 453100 a 453292).	3,00%	4,75%	5,00%	
452700	Instalación y reparación de caños de escape y radiadores	Sin descripción.	La venta al por mayor y al por menor de partes, piezas y accesorios de vehículos automotores (desde código 453100 a 453292).	3,00%	4,75%	5,00%	
452800	Mantenimiento y reparación de frenos y embragues	Sin descripción.	La venta al por mayor y al por menor de partes, piezas y accesorios de vehículos automotores (desde código 453100 a 453292).	3,00%	4,75%	5,00%	
452910	Instalación y reparación de equipos de GNC	Los servicios de instalación y reparación de equipos de GNC - gas natural comprimido ..	Sin descripción.	3,00%	4,75%	5,00%	
452990	Mantenimiento y reparación del motor n.c.p.; mecánica integral	Los servicios de reparación y ajuste de: - carburador - suspensión - transmisión El auxilio y servicios de grúa para automotores. Los servicios de post-venta para automotores realizados en unidades independientes a las concesionarias y agencias.	Los servicios de post-venta para automotores cuando se realizan en la misma unidad productiva donde funcionan las concesionarias y agencias (desde código 451111 a 451192). El auxilio y servicios de grúa para automotores (452990). La actividad de entidades de control y verificación periódica de los vehículos automotores (712000). La rectificación de motores (293011).	3,00%	4,75%	5,00%	
453100	Venta al por mayor de partes, piezas y accesorios de vehículos automotores	La venta al por mayor de repuestos y accesorios realizada por intermediarios y por catálogo.	Sin descripción.	3,00%	4,75%	5,00%	
453210	Venta al por menor de cámaras y cubiertas	Sin descripción.	La reparación de cámaras, cubiertas y llantas (452210). El recauchutado y renovación de cubiertas de caucho (221120).	3,00%	4,75%	5,00%	

ANEXO I - Ley Impositiva N° - Anualidad 2024

Código NAES	Descripción de la Actividad	Incluye:	Excluye:	LIA 2023 - Alicuotas reducidas - Artículo 40 Ley Impositiva N°	LIA 2023 - Alicuotas especiales - Artículo 14 Ley Impositiva	LIA 2023 - Alicuota Agravada - Artículo 41 Ley Impositiva N°	Tratamientos diferenciales - Artículo Ley
453220	Venta al por menor de baterías	Sin descripción.	Sin descripción.	3,00%	4,75%	5,00%	
453291	Venta al por menor de partes, piezas y accesorios nuevos n.c.p.	La venta al por menor de repuestos y accesorios nuevos realizada por intermediarios y por catálogo.	Sin descripción.	3,00%	4,75%	5,00%	
453292	Venta al por menor de partes, piezas y accesorios usados n.c.p.	La venta al por menor de repuestos y accesorios usados realizada por intermediarios y por catálogo.	Sin descripción.	3,00%	4,75%	5,00%	
454011	Venta de motocicletas y de sus partes, piezas y accesorios,	La venta al por mayor y menor de ciclomotores y sus repuestos.	La venta al por mayor y menor de bicicletas y sus repuestos (464940, 476310).		15,00%		Artículo 19
454012	Venta en comisión de motocicletas y de sus partes, piezas y accesorios	La venta al por mayor y menor en comisión de ciclomotores y sus repuestos. La venta al por mayor y menor en comisión de trineos motorizados.	La venta al por mayor y menor de bicicletas y sus repuestos (464940, 476310). La reparación de bicicletas (952990).	3,50%	5,50%	6,50%	
454020	Mantenimiento y reparación de motocicletas	Sin descripción.	La venta al por mayor y menor de bicicletas y sus repuestos (464940, 476310). La reparación de bicicletas (952990).	3,00%	4,75%	5,00%	
461011	Venta al por mayor en comisión o consignación de cereales (incluye arroz), oleaginosas y forrajeras excepto semillas	La venta al por mayor en comisión o consignación de: - cereales - forrajeras - oleaginosas	Sin descripción.		3,00%	3,50%	
461012	Venta al por mayor en comisión o consignación de semillas	La venta al por mayor en comisión o consignación de semillas.	Sin descripción.		5,50%	6,50%	
461013	Venta al por mayor en comisión o consignación de frutas	La venta al por mayor en comisión o consignación de frutales. Incluye acopladores y receptoras	Sin descripción.		5,50%	6,50%	
461014	Acopio y acondicionamiento en comisión o consignación de cereales (incluye arroz), oleaginosas y forrajeras excepto semillas	Sin descripción.	Sin descripción.		3,00%	3,50%	
461019	Venta al por mayor en comisión o consignación de productos	La venta al por mayor en comisión o consignación de:	Sin descripción.		5,50%	6,50%	Artículo 15
461021	Venta al por mayor en comisión o consignación de ganado bovino en pie	Las operaciones de intermediación de: - ganado bovino en pie de terceros - consignatarios de hacienda - - ganado bovino en pie en remates ferias Incluye consignatarios de hacienda y ferieros.	Sin descripción.		6,00%	6,75%	
461022	Venta al por mayor en comisión o consignación de ganado en pie excepto bovino	Las operaciones de intermediación de: - ganado en pie de terceros - consignatarios de hacienda - - ganado en pie en remates ferias	Sin descripción.		6,00%	6,75%	
461029	Venta al por mayor en comisión o consignación de productos pecuarios n.c.p.	Las operaciones de intermediación de: - lanas, cueros y productos afines en bruto, de terceros - consignatarios - - leche - miel y sus productos naturales no industrializados Las operaciones de intermediación o venta al por mayor en comisión o consignación de productos de la caza.	Sin descripción.		5,50%	6,50%	
461031	Operaciones de intermediación de carne - consignatario directo -	Las operaciones de intermediación de carne - consignatario directo.	Sin descripción.		5,50%	6,50%	
461032	Operaciones de intermediación de carne excepto consignatario directo	Las operaciones de intermediación de carne - remates gancho, abastecedores de carne, matarifes, etcétera - excepto consignatario directo.	Sin descripción.		5,50%	6,50%	
461039	Venta al por mayor en comisión o consignación de alimentos, bebidas y tabaco n.c.p.	Las operaciones de intermediación de alimentos, bebidas y tabaco.	Las operaciones de intermediación de carne - remates gancho, abastecedores de carne, etcétera - (461031, 461032).		5,50%	6,50%	
461040	Venta al por mayor en comisión o consignación de combustibles	La venta al por mayor en comisión o consignación de combustibles.	La distribución de energía eléctrica (351320). Las actividades de administradoras de energía eléctrica (351320). La venta de energía eléctrica (351310).		5,50%	6,50%	
461091	Venta al por mayor en comisión o consignación de productos textiles, prendas de vestir, calzado excepto el ortopédico, artículos de marroquinería, paraguas y similares y productos de cuero n.c.p.	La venta al por mayor en comisión o consignación de: - productos textiles - cueros y pieles curtidos - prendas de vestir y calzado	Los intermediarios del comercio de cueros y pieles en bruto (461029).		5,50%	6,50%	
461092	Venta al por mayor en comisión o consignación de madera y materiales para la construcción	La venta al por mayor en comisión o consignación de materiales de construcción.	Los intermediarios del comercio de cueros y pieles en bruto (461029).		5,50%	6,50%	
461093	Venta al por mayor en comisión o consignación de minerales, metales y productos químicos industriales	La venta al por mayor en comisión o consignación de: - productos químicos - metales	Los intermediarios del comercio de cueros y pieles en bruto (461029).		5,50%	6,50%	
461094	Venta al por mayor en comisión o consignación de maquinaria, equipo profesional industrial y comercial, embarcaciones y aeronaves	La venta al por mayor en comisión o consignación de: - maquinaria - equipos informáticos - barcos, aviones, etc	Los intermediarios del comercio de cueros y pieles en bruto (461029).		5,50%	6,50%	
461095	Venta al por mayor en comisión o consignación de papel, cartón, libros, revistas, diarios, materiales de embalaje y artículos de librería	Venta al por mayor en comisión o consignación de papel, cartón, libros, revistas, diarios, materiales de embalaje y artículos de librería.	Los intermediarios del comercio de cueros y pieles en bruto (461029).		5,50%	6,50%	
461099	Venta al por mayor en comisión o consignación de mercaderías n.c.p.	La venta al por mayor en comisión o consignación de: - abonos - artículos de ferretería - muebles - enseres domésticos	Los intermediarios del comercio de cueros y pieles en bruto (461029).		5,50%	6,50%	
462111	Acopio de algodón	Sin descripción.	Sin descripción.	3,00%	4,75%	5,50%	

ANEXO I - Ley Impositiva N° - Anualidad 2024

Código NAES	Descripción de la Actividad	Incluye:	Excluye:	LIA 2023 - Alicuotas reducidas - Artículo 40 Ley Impositiva N°	LIA 2023 - Alicuotas especiales - Artículo 14 Ley Impositiva	LIA 2023 - Alicuota Agravada - Artículo 41 Ley Impositiva N°	Tratamientos diferenciales - Artículo Ley
462112	Acopio de otros productos agropecuarios, excepto cereales	Incluye acopio de forrajeras, tabaco, te, yerba, productos de origen pecuario como cuero, lanas, etc.	Acopio de algodón, cereales, oleaginosas, semillas y granos para forrajes (461014, 462111, 462132).	3,00%	4,75%	5,50%	
462120	Venta al por mayor de semillas y granos para forrajes	La venta al por mayor de: - arroz - cereales - césped - cultivos industriales - flores y plantas - forrajeras - granos - oleaginosas - plantas para preparar bebidas - semillas - tabaco en rama y en fardos	Sin descripción.	2,00%	2,50%	3,00%	
462131	Venta al por mayor de cereales (incluye arroz), oleaginosas y forrajeras excepto semillas	La venta al por mayor de: - arroz - cereales - forrajeras - oleaginosas	Sin descripción.		0,50%		
462132	Acopio y acondicionamiento de cereales y semillas, excepto de algodón y semillas y granos para forrajes	Sin descripción.	Sin descripción.	3,00%	4,75%	5,50%	
462190	Venta al por mayor de materias primas agrícolas y de la silvicultura n.c.p.	La venta al por mayor de materiales, desperdicios, residuos y subproductos agrícolas usados como alimentos para animales.	Sin descripción.	3,00%	4,75%	5,00%	
462201	Venta al por mayor de lanas, cueros en bruto y productos afines	La venta al por mayor de: - lanas y productos afines - pieles y cueros en bruto	Sin descripción.	3,00%	4,75%	5,00%	
462209	Venta al por mayor de materias primas pecuarias n.c.p. incluso animales vivos	La venta al por mayor de: - animales vivos - semen bovino La venta al por mayor de materiales, desperdicios, residuos y subproductos pecuarios usados como alimentos para animales.	Sin descripción.	3,00%	4,75%	5,00%	
463111	Venta al por mayor de productos lácteos	El servicio de enfriado de leche fluida realizado por las unidades de comercialización mayorista.	Sin descripción.	3,00%	4,75%	5,00%	
463112	Venta al por mayor de fiambres y quesos	El servicio de enfriado de leche fluida realizado por las unidades de comercialización mayorista.	Sin descripción.	3,00%	4,75%	5,00%	
463121	Venta al por mayor de carnes rojas y derivados	La venta al por mayor de carne y derivados de bovinos, caprinos, ovinos, chacinados frescos, congelados o refrigerados. Incluye abastecedores y distribuidores de carne.	Sin descripción.	3,00%	4,75%	5,00%	
463129	Venta al por mayor de aves, huevos y productos de granja y de la caza n.c.p.	La venta al por mayor de carne de aves fresca, congelada o refrigerada. La venta al por mayor de huevos.	Sin descripción.	3,00%	4,75%	5,00%	
463130	Venta al por mayor de pescado	La venta al por mayor de pescados y otros productos del mar frescos, congelados o refrigerados. La venta al por mayor de pescados de agua dulce frescos, congelados o refrigerados.	Sin descripción.	3,00%	4,75%	5,00%	
463140	Venta al por mayor y empaque de frutas, de legumbres y hortalizas frescas	La conservación en cámaras frigoríficas de los empaquetadores. Las actividades de embolsado, pesado de demas actividades incluidas en el empaque de frutas, legumbres y hortalizas.	Los servicios de empaque de frutas, legumbres y hortalizas frescas, realizadas por cuenta de terceros (829200).	3,00%	4,75%	5,00%	
463151	Venta al por mayor de pan, productos de confitería y pastas frescas	La venta al por mayor de pan.	Las actividades de panaderías - fabricación y venta de pan - (107121, 107129) La fabricación de pastas (107410, 107420). Las actividades de casas de té y confiterías (561014, 561019).	3,00%	4,75%	5,00%	
463152	Venta al por mayor de azúcar	Venta al por mayor de azúcar.	Las actividades de panaderías - fabricación y venta de pan - (107121, 107129) La fabricación de pastas (107410, 107420). Las actividades de casas de té y confiterías (561014, 561019).	3,00%	4,75%	5,00%	
463153	Venta al por mayor de aceites y grasas	La venta al por mayor de aceites y grasas.	Las actividades de panaderías - fabricación y venta de pan - (107121, 107129) La fabricación de pastas (107410, 107420). Las actividades de casas de té y confiterías (561014, 561019).	3,00%	4,75%	5,00%	
463154	Venta al por mayor de café, té, yerba mate y otras infusiones y especias y condimentos	La venta al por mayor de: - café, té, yerba mate y otras infusiones - especias y condimentos Incluye la venta de sal.	Las actividades de panaderías - fabricación y venta de pan - (107121, 107129). La fabricación de pastas (107410, 107420). Las actividades de casas de té y confiterías (desde código 561011 a 561019).	3,00%	4,75%	5,00%	
463159	Venta al por mayor de productos y subproductos de molinería n.c.p.	La venta al por mayor de productos y subproductos de molinería.	Las actividades de panaderías - fabricación y venta de pan - (107121, 107129). La fabricación de pastas (107410, 107420). Las actividades de casas de té y confiterías (desde código 561011 a 561019).	3,00%	4,75%	5,00%	
463160	Venta al por mayor de chocolates, golosinas y productos para kioscos y polirubros n.c.p., excepto cigarrillos	La venta al por mayor de: - chocolates - golosinas - productos para kioscos	La venta al por mayor de bebidas (desde código 463211 a 463220).	3,00%	4,75%	5,00%	
463170	Venta al por mayor de alimentos balanceados para animales	La venta al por mayor de productos alimenticios para animales.	Sin descripción.	3,00%	4,75%	5,00%	

ANEXO I - Ley Impositiva N° - Anualidad 2024

Código NAES	Descripción de la Actividad	Incluye:	Excluye:	LIA 2023 - Alicuotas reducidas - Artículo 40 Ley Impositiva N°	LIA 2023 - Alicuotas especiales - Artículo 14 Ley Impositiva	LIA 2023 - Alicuota Agravada - Artículo 41 Ley Impositiva N°	Tratamientos diferenciales - Artículo Ley
463180	Venta al por mayor en supermercados mayoristas de alimentos	La venta al por mayor de alimentos realizadas en supermercados mayoristas.	La venta al por menor en hipermercados, supermercados y minimercados (471110, 471120, 471130).	3,00%	4,75%	5,00%	
463191	Venta al por mayor de frutas, legumbres y cereales secos y en conserva	La venta al por mayor de: - conservas, encurtidos, dulces, jaleas, etcétera - frutos secos - productos dietéticos, dietarios o alimentarios	La venta al por mayor de bebidas sin alcohol dietéticos (463220).	3,00%	4,75%	5,00%	
463199	Venta al por mayor de productos alimenticios n.c.p.	La venta al por mayor de: - miel y derivados - productos alimenticios congelados, deshidratados o desecados - subproductos de la industria cervecera	La venta al por mayor de bebidas sin alcohol dietéticos (463220).	3,00%	4,75%	5,00%	
463211	Venta al por mayor de vino	La venta al por mayor de vinos.	El fraccionamiento de vino (110211). El envasado de bebidas realizado por cuenta de terceros (829200).	3,00%	4,75%	5,00%	
463212	Venta al por mayor de bebidas espirituosas	La venta al por mayor de bebidas espirituosas.	El fraccionamiento de vino (110211). El envasado de bebidas realizado por cuenta de terceros (829200).	3,00%	4,75%	5,00%	
463219	Venta al por mayor de bebidas alcohólicas n.c.p.	La venta al por mayor de cervezas. Incluye la venta de aperitivos con alcohol, cerveza, sidra, etc.	El fraccionamiento de vino (110211). El envasado de bebidas realizado por cuenta de terceros (829200).	3,00%	4,75%	5,00%	
463220	Venta al por mayor de bebidas no alcohólicas	La venta al por mayor de: - aguas y sodas - aguas y sodas saborizadas - bebidas refrescantes - bebidas dietéticas - concentrados - extractos - gaseosas - jarabes - jugos	Los tratamientos de purificación de agua (110411). El envasado de bebidas realizado por cuenta de terceros (829200).	3,00%	4,75%	5,00%	
463300	Venta al por mayor de cigarrillos y productos de tabaco	La venta al por mayor de: - cigarrillos, cigarros, abanos, etc. - tabaco	Sin descripción.	5,50%	7,50%	9,00%	
464111	Venta al por mayor de tejidos (telas)	La venta al por mayor de tejidos y telas.	La venta al por mayor de fibras textiles (466910). La venta al por mayor de artículos de camping (464950). La venta al por mayor de lonas y telas plásticas (466931).	3,00%	4,75%	5,00%	
464112	Venta al por mayor de artículos de mercería	La venta al por mayor de productos de mercería y botonería, puntillas, galones, hombreras, agujas, botones y demás.	La venta al por mayor de fibras textiles (466910). La venta al por mayor de artículos de camping (464950). La venta al por mayor de lonas y telas plásticas (466931).	3,00%	4,75%	5,00%	
464113	Venta al por mayor de mantelería, ropa de cama y artículos textiles para el hogar	La venta al por mayor de: - artículos textiles para el hogar - mantelería - ropa de cama	La venta al por mayor de fibras textiles (466910). La venta al por mayor de artículos de camping (464950). La venta al por mayor de lonas y telas plásticas (466931).	3,00%	4,75%	5,00%	
464114	Venta al por mayor de tapices y alfombras de materiales textiles	La venta al por mayor de artículos de tapicería, tapices y alfombras.	La venta al por mayor de fibras textiles (466910). La venta al por mayor de artículos de camping (464950). La venta al por mayor de lonas y telas plásticas (466931).	3,00%	4,75%	5,00%	
464119	Venta al por mayor de productos textiles n.c.p.	La venta al por mayor de: - cintas adhesivas para uso médico - cordones - hilados - lanas - sogas	La venta al por mayor de fibras textiles (466910). La venta al por mayor de artículos de camping (464950). La venta al por mayor de lonas y telas plásticas (466931).	3,00%	4,75%	5,00%	
464121	Venta al por mayor de prendas de vestir de cuero	La venta al por mayor de prendas de vestir de cuero.	La venta al por mayor de calzado (464130). La venta al por mayor de uniformes y ropa de trabajo (464150).	3,00%	4,75%	5,00%	
464122	Venta al por mayor de medias y prendas de punto	La venta al por mayor de medias y prendas de punto.	La venta al por mayor de calzado (464130). La venta al por mayor de uniformes y ropa de trabajo (464150).	3,00%	4,75%	5,00%	
464129	Venta al por mayor de prendas y accesorios de vestir n.c.p., excepto uniformes y ropa de trabajo	La venta al por mayor de: - ropa interior - prendas de vestir - indumentaria deportiva	La venta al por mayor de calzado (464130). La venta al por mayor de uniformes y ropa de trabajo (464150).	3,00%	4,75%	5,00%	
464130	Venta al por mayor de calzado excepto el ortopédico	La venta al por mayor de calzado de cualquier material. Incluye venta de calzado de cuero, tela, plástico, goma, etc.	La venta al por mayor de calzado ortopédico (464330).	3,00%	4,75%	5,00%	
464141	Venta al por mayor de pieles y cueros curtidos y salados	La venta al por mayor de cueros curtidos y salados.	La venta al por mayor de cueros y pieles en bruto (461029).	3,00%	4,75%	5,00%	
464142	Venta al por mayor de suelas y afines	La venta al por mayor de: - artículos de talabartería - artículos regionales de cuero - almacenes de suelas	La venta al por mayor de cueros y pieles en bruto (461029).	3,00%	4,75%	5,00%	
464149	Venta al por mayor de artículos de marroquinería, paraguas y productos similares n.c.p.	La venta al por mayor de artículos de marroquinería.	La venta al por mayor de cueros y pieles en bruto (461029).	3,00%	4,75%	5,00%	
464150	Venta al por mayor de uniformes y ropa de trabajo	La venta al por mayor de: - guardapolvos - ropa de trabajo - uniformes	Sin descripción.	3,00%	4,75%	5,00%	

ANEXO I - Ley Impositiva N° - Anualidad 2024

Código NAES	Descripción de la Actividad	Incluye:	Excluye:	LIA 2023 - Alicuotas reducidas - Artículo 40 Ley Impositiva N°	LIA 2023 - Alicuotas especiales - Artículo 14 Ley Impositiva	LIA 2023 - Alicuota Agravada - Artículo 41 Ley Impositiva N°	Tratamientos diferenciales - Artículo Ley
464211	Venta al por mayor de libros y publicaciones	La venta al por mayor de disquetes, videos y CD que vienen asociados a libros. Venta al por mayor de libros y publicaciones con material condicionado.	Sin descripción.	3,00%	4,75%	5,00%	
464212	Venta al por mayor de diarios y revistas	La venta al por mayor de disquetes, videos y CD que vienen asociados a revistas y diarios. Venta al por mayor de diarios y revistas con material condicionado.	Sin descripción.	3,00%	4,75%	5,00%	
464221	Venta al por mayor de papel y productos de papel y cartón excepto envases	La venta al por mayor de embalajes de papel y cartón, excepto envases.	Venta al por mayor de envases de papel y cartón (464222).	3,00%	4,75%	5,00%	
464222	Venta al por mayor de envases de papel y cartón	La venta al por mayor de embalajes de papel y cartón.	Venta al por mayor de papel y productos de papel y cartón excepto envases (464221).	3,00%	4,75%	5,00%	
464223	Venta al por mayor de artículos de librería y papelería	La venta al por mayor de artículos de librería. La venta al por mayor de artículos de papelería.	Sin descripción.	3,00%	4,75%	5,00%	
464310	Venta al por mayor de productos farmacéuticos	La venta al por mayor de medicamentos y drogas de uso humano.	La venta al por mayor de productos ortopédicos (464330).	3,00%	4,75%	5,00%	Artículo 21
464320	Venta al por mayor de productos cosméticos, de tocador y de perfumería	La venta al por mayor de: - cosméticos - artículos de tocador - artículos de perfumería - artículos de higiene personal Incluye venta de artículos para peluquería excepto equipamiento	Sin descripción.	3,00%	4,75%	5,00%	
464330	Venta al por mayor de instrumental médico y odontológico y artículos ortopédicos	La venta al por mayor de: - bisturíes - botiquines - calzado ortopédico - cementos de uso médico - masajeadores - muletas - nebulizadores - plantillas - prótesis - sillas de ruedas - termómetros de uso médico - tensiómetros - vaporizadores - vehículos para inválidos - otros artículos similares de uso personal o doméstico.	La venta al por mayor de equipos de uso médico hospitalario (465350).	3,00%	4,75%	5,00%	
464340	Venta al por mayor de productos veterinarios	La venta al por mayor de medicamentos y drogas de uso veterinario. El fraccionamiento, envasado y empaquetado de medicamentos de uso veterinario por cuenta propia de los comerciantes.	Sin descripción.	3,00%	4,75%	5,00%	
464410	Venta al por mayor de artículos de óptica y de fotografía	La venta al por mayor de: - armazones - binoculares - cristales ópticos - lentes de contacto - líquidos oftalmológicos - telescopios La venta al por mayor de: - cámaras y accesorios para la fotografía - películas fotográficas - equipos para laboratorios fotográficos	Sin descripción.	3,00%	4,75%	5,00%	
464420	Venta al por mayor de artículos de relojería, joyería y fantasías	La venta al por menor de artículos de relojería y joyería como: - relojes incluso sus partes y piezas - artículos de joyerías, orfebrería y metales preciosos - piedras preciosas - bijouterie	Sin descripción.	3,00%	4,75%	5,00%	
464501	Venta al por mayor de electrodomésticos y artefactos para el hogar excepto equipos de audio y video	La venta al por mayor de electrodomésticos y artefactos para el hogar a gas, kerosene u otros combustibles: - aparatos de climatización - heladeras - cocinas - estufas - hornos, hornos microondas - calefones y termotanques - pequeños electrodomésticos - etcétera	La venta al por mayor de equipos informáticos (465100). La venta al por mayor de equipo de comunicación (465210).	3,00%	4,75%	5,00%	
464502	Venta al por mayor de equipos de audio, video y televisión	La venta al por mayor de equipos de audio y video: - estéreos - radios - reproductores y grabadoras de CDs y DVDs - televisores - cámaras filmadoras	La venta al por mayor de equipos informáticos (465100). La venta al por mayor de equipo de comunicación (465210).	3,00%	4,75%	5,00%	

ANEXO I - Ley Impositiva N° - Anualidad 2024

Código NAES	Descripción de la Actividad	Incluye:	Excluye:	LIA 2023 - Alicuotas reducidas - Artículo 40 Ley Impositiva N°	LIA 2023 - Alicuotas especiales - Artículo 14 Ley Impositiva	LIA 2023 - Alicuota Agravada - Artículo 41 Ley Impositiva N°	Tratamientos diferenciales - Artículo Ley
464610	Venta al por mayor de muebles excepto de oficina; artículos de mimbre y corcho; colchones y somieres	La venta al por mayor de muebles. La venta al por mayor de muebles de cocina. La venta al por mayor de colchones y somieres.	La venta al por mayor de muebles de oficina (465610).	3,00%	4,75%	5,00%	
464620	Venta al por mayor de artículos de iluminación	La venta al por mayor de artículos de iluminación como: - lámparas - plafones	Sin descripción.	3,00%	4,75%	5,00%	
464631	Venta al por mayor de artículos de vidrio	La venta al por mayor de artículos de vidrio de bazar y menaje: - vajilla - cubiertos - vasos, etc.	Venta al por mayor de artículos de bazar y menaje excepto de vidrio (464632).	3,00%	4,75%	5,00%	
464632	Venta al por mayor de artículos de bazar y menaje excepto de vidrio	La venta al por mayor de artículos, excepto de vidrio, de bazar y menaje: - vajilla - cubiertos - vasos, etc.	Venta al por mayor de artículos de vidrio (464631).	3,00%	4,75%	5,00%	
464910	Venta al por mayor de CD's y DVD's de audio y video grabados.	La venta al por mayor de cintas de audio y video grabados. La venta al por mayor de discos de vinilo. La venta al por mayor de CD's y DVD's vírgenes.	Sin descripción.	3,00%	4,75%	5,00%	
464920	Venta al por mayor de materiales y productos de limpieza	La venta al por mayor de materiales y productos de limpieza como: - escobas, escobillones, plumeros, etc. - trapos de piso, trapos rejilla - productos químicos para limpieza La venta al por mayor de productos de limpieza de uso industrial. El fraccionamiento de productos de limpieza.	Sin descripción.	3,00%	4,75%	5,00%	
464930	Venta al por mayor de juguetes	La venta al por mayor de artículos de cotillón.	Sin descripción.	3,00%	4,75%	5,00%	
464940	Venta al por mayor de bicicletas y rodados similares	La venta al por mayor de: - andadores - cochecitos y sillas de paseo para bebés - repuestos y accesorios para bicicletas y rodados similares. - triciclos	Sin descripción.	3,00%	4,75%	5,00%	
464950	Venta al por mayor de artículos de esparcimiento y deportes	La venta al por mayor de: - aparatos de gimnasia - armas y municiones - artículos de camping - embarcaciones deportivas - equipo de buceo - equipos de pesca - piletas de natación, de lona, plástico, etcétera.	La venta al por mayor de indumentaria deportiva (464121, 464122, 464129). La venta al por mayor de calzado deportivo (464130).	3,00%	4,75%	5,00%	
464991	Venta al por mayor de flores y plantas naturales y artificiales	La venta al por mayor de plantas naturales y artificiales, realizadas por viveros mayoristas y mercado de flores.	Sin descripción.	3,00%	4,75%	5,00%	
464999	Venta al por mayor de artículos de uso doméstico o personal n.c.p	La venta al por mayor de: - artículos de platería, excepto los incluidos en talabartería - artículos importados diversos - todo por "x" pesos - - cuadros y marcos que no sean obra de arte o de colección - instrumentos musicales - parrillas y hogares - ropa vieja y/o usada y otros artículos textiles viejos y/o usados - sahumeros y artículos de santería	La venta al por mayor de artículos de talabartería (464142). La venta al por mayor de obras de arte o de colección (469090).	3,00%	4,75%	5,00%	
465100	Venta al por mayor de equipos, periféricos, accesorios y programas informáticos	La venta al por mayor de computadoras incluso las portátiles y sus periféricos. Los servicios de instalación y reparación de los equipos y máquinas incluidos en este código, asociados a la venta.	La venta al por mayor de resmas de papel continuo realizada por librerías y demás locales de venta de artículos de oficina (464223). La venta al por mayor de componentes electrónicos para equipos informáticos (465220). La reparación y mantenimiento de equipos informáticos (951100).	3,00%	4,75%	5,00%	
465210	Venta al por mayor de equipos de telefonía y comunicaciones	La venta al por mayor de: - teléfonos - celulares - fax, etc	El servicio técnico y reparación de aparatos de telefonía y comunicación de uso personal - cuando no está integrada a la venta - (951200).	3,00%	4,75%	5,00%	
465220	Venta al por mayor de componentes electrónicos	La venta al por mayor de: - válvulas e tubos electrónicos - semiconductores - microchips y circuitos integrados - circuitos impresos	Sin descripción.	3,00%	4,75%	5,00%	
465310	Venta al por mayor de máquinas, equipos e implementos de	La venta al por mayor de:	La reparación de maquinaria agropecuaria realizada por	3,00%	4,75%	5,00%	Artículo 19

ANEXO I - Ley Impositiva N° - Anualidad 2024

Código NAES	Descripción de la Actividad	Incluye:	Excluye:	LIA 2023 - Alicuotas reducidas - Artículo 40 Ley Impositiva N°	LIA 2023 - Alicuotas especiales - Artículo 14 Ley Impositiva	LIA 2023 - Alicuota Agravada - Artículo 41 Ley Impositiva N°	Tratamientos diferenciales - Artículo Ley
465320	Venta al por mayor de máquinas, equipos e implementos de uso en la elaboración de alimentos, bebidas y tabaco	La venta al por mayor de: - envasadoras, enfriadoras y otras máquinas y equipos para la industria de bebidas - fabricadoras de pastas, bateas y enfriadoras - máquinas para moler, picar y cocer alimentos - repuestos para las maquinarias y equipos incluidos en este código Los servicios de reparación de las maquinarias y equipos incluidos en este código, cuando estén asociados a la comercialización. Los insumos y equipos de purificación y tratamiento del agua.	La reparación de máquinas, equipos e implementos de uso en la elaboración de alimentos, bebidas y tabaco realizada por cuenta de terceros (331290).	3,00%	4,75%	5,00%	
465330	Venta al por mayor de máquinas, equipos e implementos de uso en la fabricación de textiles, prendas y accesorios de vestir, calzado, artículos de cuero y marroquinería	La venta al por mayor de: - equipos dirigidos por computadora para la industria textil y confeccionista - máquinas de coser, de cortar tejidos y de tejer - máquinas de extender telas, robots de corte Los servicios de reparación de las maquinarias y equipos incluidos en este código, cuando estén asociados a la comercialización.	La reparación de máquinas, equipos e implementos de uso en la fabricación de textiles, prendas y accesorios de vestir, calzado, artículos de cuero y marroquinería realizada por cuenta de terceros (331290).	3,00%	4,75%	5,00%	
465340	Venta al por mayor de máquinas, equipos e implementos de uso en imprentas, artes gráficas y actividades conexas	La venta al por mayor de: - copiadoras de planos - máquinas de guillotinar, troquelar, encuadernar, etcétera - máquinas fotocopiadoras, excepto de uso personal - máquinas para imprimir - repuestos para las maquinarias y equipos incluidos en este código Los servicios de reparación de las maquinarias y equipos incluidos en este código, cuando estén asociados a la comercialización.	La reparación de máquinas, equipos e implementos de uso en imprentas, artes gráficas y actividades conexas realizada por cuenta de terceros (331290).	3,00%	4,75%	5,00%	
465350	Venta al por mayor de máquinas, equipos e implementos de uso médico y paramédico	La venta al por mayor de: - equipos de diagnóstico y tratamiento hospitalarios - camillas, cajas de cirugía, jeringas, etc. - implementos de material descartable - repuestos para las maquinarias y equipos incluidos en este código Los servicios de reparación de las maquinarias y equipos incluidos en este código, cuando estén asociados a la comercialización.	La reparación de máquinas y equipos de uso médico (331301).	3,00%	4,75%	5,00%	
465360	Venta al por mayor de máquinas, equipos e implementos de uso en la industria del plástico y del caucho	La venta al por mayor de: - extrusoras y moldeadoras - laminadoras de plásticos - repuestos para las maquinarias y equipos incluidos en este código - sopladoras de envases. Los servicios de reparación de las maquinarias y equipos incluidos en este código, cuando estén asociados a la comercialización.	La reparación de máquinas, equipos e implementos de uso en la industria del plástico y el caucho (331290).	3,00%	4,75%	5,00%	
465390	Venta al por mayor de máquinas, equipos e implementos de	La venta al por mayor de:	La reparación de máquinas, equipos e implementos de uso especial (331290).	3,00%	4,75%	5,00%	Artículo 19
465400	Venta al por mayor de máquinas - herramienta de uso general	La venta al por mayor de máquinas-herramientas de cualquier tipo y para cualquier material.	Sin descripción.	3,00%	4,75%	5,00%	
465500	Venta al por mayor de vehículos, equipos y máquinas para el transporte ferroviario, aéreo y de navegación	La venta al por mayor de: - vagones - locomotoras - aviones, avionetas - barcos, etc	La venta de vehículos automotores (desde código 451111 a 451292).	3,00%	4,75%	5,00%	
465610	Venta al por mayor de muebles e instalaciones para oficinas	Venta al por mayor de muebles e instalaciones para oficinas.	La venta al por mayor de equipos informáticos (465100).	3,00%	4,75%	5,00%	
465690	Venta al por mayor de muebles e instalaciones para la industria, el comercio y los servicios n.c.p.	La venta al por mayor de: - entrepisos - estanterías metálicas - exhibidores - góndolas - ménsulas - mostradores - racks - rieles - vitrinas	Sin descripción.	3,00%	4,75%	5,00%	
465910	Venta al por mayor de máquinas y equipo de control y seguridad	La venta al por mayor de: - sistemas de alarmas y sirena contra incendios, robos y otros sistemas de seguridad - equipos de circuito cerrado	Sin descripción.	3,00%	4,75%	5,00%	
465920	Venta al por mayor de maquinaria y equipo de oficina, excepto equipo informático	La venta al por mayor de: - máquinas de escribir mecánicas - máquinas de calcular electrónicas o mecánicas, incluso las de bolsillo - cajas registradoras y de contabilidad electrónicas o mecánicas - equipos para destruir documentos - fotocopiadoras - copiadoras	La venta al por mayor de equipos informáticos (465100).	3,00%	4,75%	5,00%	

ANEXO I - Ley Impositiva N° - Anualidad 2024

Código NAES	Descripción de la Actividad	Incluye:	Excluye:	LIA 2023 - Alicuotas reducidas - Artículo 40 Ley Impositiva N°	LIA 2023 - Alicuotas especiales - Artículo 14 Ley Impositiva	LIA 2023 - Alicuota Agravada - Artículo 41 Ley Impositiva N°	Tratamientos diferenciales - Artículo Ley
465930	Venta al por mayor de equipo profesional y científico e instrumentos de medida y de control n.c.p.	La venta al por mayor de: - balanzas, básculas de precisión - brújulas - radares - tacómetros - termómetros excepto de uso médico - velocímetros - etcétera	Sin descripción.	3,00%	4,75%	5,00%	
465990	Venta al por mayor de máquinas, equipo y materiales conexos n.c.p.	La venta al por mayor de: - motores eléctricos - compresores - grupos electrógenos - elevadores de líquidos - etcétera	Sin descripción.	3,00%	4,75%	5,00%	
466111	Venta al por mayor de combustibles para reventa comprendidos en la Ley N° 23.966 para automotores	La venta al por mayor de combustibles utilizados para reventa alcanzados por la Ley N° 23.966 y sus modificatorias, por cuenta propia, para automotores y motocicletas.	La venta al por mayor de combustibles por cuenta de terceros (461040). La venta al por mayor de combustibles excepto para uso automotor y motocicletas (466122, 466123).	1,50%	2,00%		Artículo 20
466112	Venta al por mayor de combustibles (excepto para reventa)	La venta al por mayor de combustibles alcanzados por la Ley N° 23.966, por	La venta al por mayor de combustibles por cuenta de terceros (461040).	2,50%	3,25%		Artículo 20
466119	Venta al por mayor de combustibles n.c.p. y lubricantes para automotores	La venta al por mayor de combustibles excepto los alcanzados por la Ley N° 23.966 por cuenta propia.	La venta al por mayor de combustibles por cuenta de terceros (461040). La venta al por mayor de lubricantes y combustibles no alcanzados por la Ley 23.966 y para usos diferentes al automotor y motocicletas (466129).	3,00%	4,75%	5,00%	
466121	Fraccionamiento y distribución de gas licuado		Sin descripción.	3,00%	4,75%	5,00%	Artículo 18
466122	Venta al por mayor de combustible para reventa comprendidos en la Ley N° 23.966; excepto para automotores	La venta al por mayor de combustible comprendido en la Ley N° 23.966 y sus modificatorias, utilizado para la reventa excepto para automotores y motocicletas.	Venta al por mayor de combustibles para reventa comprendidos en la Ley N° 23.966 para automotores (466111).	1,50%	2,00%		Artículo 20
466123	Venta al por mayor de combustibles (excepto para reventa)	La venta al por mayor de combustible comprendido en la Ley N° 23.966 y sus	Venta al por mayor de combustibles (excepto para reventa) comprendidos en la	2,50%	3,25%		Artículo 20
466129	Venta al por mayor de combustibles, lubricantes, leña y carbón, excepto gas licuado y combustibles y lubricantes para automotores	La venta al por mayor de: - aceite crudo - aceite de calefacción - carbón - coque - kerosene - petróleo crudo	Sin descripción.	3,00%	4,75%	5,00%	
466200	Venta al por mayor de metales y minerales metalíferos	La venta al por mayor de: - metales en formas primarias - metales semiacabados - minerales metalíferos - oro y otros metales preciosos	La venta al por mayor de desperdicios y desechos metálicos (466940).	3,00%	4,75%	5,00%	
466310	Venta al por mayor de aberturas	La venta al por mayor de: - cortinas de enrollar - frentes de placards - ventanas - puertas - puertas corredizas	Sin descripción.	3,00%	4,75%	5,00%	
466320	Venta al por mayor de productos de madera excepto muebles	La venta al por mayor de maderas en bruto perfilada o aserrada. La venta al por mayor de: - durmientes - placas - varillas - parqueté - machimbre - planchas - tablas - vigas, etc.	Sin descripción.	3,00%	4,75%	5,00%	
466330	Venta al por mayor de artículos de ferretería y materiales eléctricos	La venta al por mayor de: - abrasivos - bulones - cables coaxiales y sus accesorios - candados - cerraduras - cerrojos - clavos - destornilladores - electrodos para soldaduras - escalera - flejes - grampas - grifería de uso doméstico - herramientas manuales - tuercas	La venta al por mayor de artículos de iluminación (464620).	3,00%	4,75%	5,00%	

ANEXO I - Ley Impositiva N° - Anualidad 2024

Código NAES	Descripción de la Actividad	Incluye:	Excluye:	LIA 2023 - Alicuotas reducidas - Artículo 40 Ley Impositiva N°	LIA 2023 - Alicuotas especiales - Artículo 14 Ley Impositiva	LIA 2023 - Alicuota Agravada - Artículo 41 Ley Impositiva N°	Tratamientos diferenciales - Artículo Ley
466340	Venta al por mayor de pinturas y productos conexos	La venta al por mayor de pintura y barniz. La venta al por mayor de empapelado de papel y revestimiento de pisos.	Sin descripción.	3,00%	4,75%	5,00%	
466350	Venta al por mayor de cristales y espejos	La venta al por mayor de vidrios planos y de seguridad. La venta al por mayor de espejos. La colocación de los vidrios o espejos cuando lo realiza el mismo vendedor.	La colocación de vidrios cuando es realizado por terceros (433030).	3,00%	4,75%	5,00%	
466360	Venta al por mayor de artículos para plomería, instalación de gas y calefacción	La venta al por mayor de equipo sanitario: - baños - lavabos - sanitaria - tocadores y otra porcelana La venta al por mayor de equipo instalación sanitaria: - accesorios - cañerías - conexiones - piezas T - tubos	Sin descripción.	3,00%	4,75%	5,00%	
466370	Venta al por mayor de papeles para pared, revestimiento para pisos de goma, plástico y textiles, y artículos similares para la decoración	La venta al por mayor de papel para pared. La venta al por mayor de revestimientos para pisos.	Sin descripción.	3,00%	4,75%	5,00%	
466391	Venta al por mayor de artículos de loza, cerámica y porcelana de uso en construcción	La venta al por mayor de materiales de construcción: - ladrillos - tejas, etc.	Sin descripción.	3,00%	4,75%	5,00%	
466399	Venta al por mayor de artículos para la construcción n.c.p.	La venta al por mayor de materiales de construcción n.c.p.: - arena - cementos - canto rodado	No incluye artículos y materiales de demolición.	3,00%	4,75%	5,00%	
466910	Venta al por mayor de productos intermedios n.c.p., desperdicios y desechos textiles	La venta al por mayor de fibras textiles. La venta al por mayor de residuos textiles.	Recolección, transporte, tratamiento y disposición final de residuos (381100, 381200). Recuperación de desperdicios y desechos textiles (382020).	3,00%	4,75%	5,00%	
466920	Venta al por mayor de productos intermedios n.c.p., desperdicios y desechos de papel y cartón	La venta al por mayor de papel a granel. La venta al por mayor de residuos de papel y cartón.	Recolección, transporte, tratamiento y disposición final de residuos (381100, 381200). Recuperación de desperdicios y desechos de papel y cartón (382020).	3,00%	4,75%	5,00%	
466931	Venta al por mayor de artículos de plástico	La venta al por mayor de materiales plásticos y de caucho en formas primarias.	Recolección, transporte, tratamiento y disposición final de residuos (381100, 381200). Recuperación de desperdicios y desechos de vidrio, plástico, caucho y goma (382020).	3,00%	4,75%	5,00%	
466932	Venta al por mayor de abonos, fertilizantes y plaguicidas	La venta al por mayor de fertilizantes y de productos agroquímicos.	Recolección, transporte, tratamiento y disposición final de residuos (381100, 381200). Recuperación de desperdicios y desechos de vidrio, plástico, caucho y goma (382020).		2,50%	3,00%	
466939	Venta al por mayor de productos intermedios, desperdicios y desechos de vidrio, caucho, goma y químicos n.c.p.	La venta al por mayor de residuos de vidrio, plástico, caucho, goma y productos químicos. La venta al por mayor de productos químicos industriales: - aceites esenciales - ácidos y sulfuros - anilina - aromas y sustancias - gases industriales - materia colorante - metanol - parafina - pegamento químico - resina sintética - sal industrial - tinta de impresión La venta al por de baterías y acumuladores usados.	Recolección, transporte, tratamiento y disposición final de residuos (381100, 381200). Recuperación de desperdicios y desechos de vidrio, plástico, caucho y goma (382020).	3,00%	4,75%	5,00%	
466940	Venta al por mayor de productos intermedios n.c.p., desperdicios y desechos metálicos	La venta al por mayor de desperdicios y desechos metálicos. Incluye chatarra, viruta de metales diversos, etc. El desguase de automóviles para revender sus partes y piezas utilizables.	Recolección, transporte, tratamiento y disposición final de residuos (381100, 381200). Recuperación de desperdicios y desechos metálicos (382010). Desguase de automóviles, equipo informático, aparatos de televisión y otros tipos de equipo para la recuperación de materiales (382010).	3,00%	4,75%	5,00%	
466990	Venta al por mayor de productos intermedios, desperdicios y desechos n.c.p.	La venta al por mayor de piedras preciosas.	Recolección, transporte, tratamiento y disposición final de residuos (381100, 381200). Recuperación de desperdicios y desechos n.c.p. (382020).	3,00%	4,75%	5,00%	
469010	Venta al por mayor de insumos agropecuarios diversos	La venta al por mayor de insumos agropecuarios en general.	Sin descripción.	3,00%	4,75%	5,00%	
469090	Venta al por mayor de mercancías n.c.p.	La venta al por mayor de obras de arte o colección.	Sin descripción.	3,00%	4,75%	5,00%	Artículo 37

ANEXO I - Ley Impositiva N° - Anualidad 2024

Código NAES	Descripción de la Actividad	Incluye:	Excluye:	LIA 2023 - Alicuotas reducidas - Artículo 40 Ley Impositiva N°	LIA 2023 - Alicuotas especiales - Artículo 14 Ley Impositiva	LIA 2023 - Alicuota Agravada - Artículo 41 Ley Impositiva N°	Tratamientos diferenciales - Artículo Ley
471110	Venta al por menor en hipermercados	Constituyen unidades de venta donde a los productos tradicionales de supermercados – alimentos, bebidas y bazar y limpieza -, se adicionan espacios de venta específicos como ser: electrodomésticos, indumentaria, artículos de pesca, accesorios para automóviles, libros, videos y cd de música, productos informáticos, etcétera. La superficie de la zona de venta que abarca cada hipermercado, en general, presentan un tamaño superior a los 2.500 metros cuadrados (excluyendo por ejemplo playas de estacionamiento, depósitos, áreas de servicios conexos: sanitarios, áreas de administración, juegos infantiles y cafeterías o similares).	Sin descripción.	3,00%	4,75%	5,00%	
471120	Venta al por menor en supermercados	Constituyen unidades de venta que abarcan en un solo local, la venta de alimentos, bebidas, productos de limpieza y bazar y productos conexos. Se diferencian de un almacén en la falta de una atención personalizada a excepción de algunos rubros como ser carnicería, fiambrería y panadería; y por ocupar una superficie de la zona de venta que varía entre los 350 y los 2.500 metros cuadrados.	Sin descripción.	3,00%	4,75%	5,00%	
471130	Venta al por menor en minimercados	Constituyen unidades de venta que abarcan en un solo local, la venta de alimentos, bebidas, productos de limpieza y bazar y productos conexos. Se diferencian de un almacén en la falta de una atención personalizada a excepción de algunos rubros como ser carnicería, fiambrería y panadería; y por ocupar una superficie de la zona de venta inferior a los 350 metros cuadrados. Incluye mercaditos, autoservicios y establecimientos similares que vendan carnes, verduras y demás productos alimenticios en forma conjunta.	Sin descripción.	3,00%	4,75%	5,00%	
471191	Venta al por menor en kioscos, polirrubros y comercios no especializados n.c.p., excepto tabaco, cigarrillos y cigarrillos	Kioscos y maxikioscos.	Venta al por menor de tabaco, cigarrillos y cigarrillos en kioscos, polirrubros y comercios no especializados n.c.p. (471192).	3,00%	4,75%	5,00%	
471192	Venta al por menor de tabaco, cigarrillos y cigarrillos en kioscos, polirrubros y comercios no especializados n.c.p.	Venta al por menor de tabaco, cigarrillos y cigarrillos en Kioscos y maxikioscos.	Venta al por menor en kioscos, polirrubros y comercios no especializados n.c.p., excepto tabaco, cigarrillos y cigarrillos (471191).	5,50%	7,50%	9,00%	
471900	Venta al por menor en comercios no especializados, sin predominio de productos alimenticios y bebidas	La venta al por menor en tiendas y ramos generales. Free-shop.	Sin descripción.	3,00%	4,75%	5,00%	
472111	Venta al por menor de productos lácteos	La venta al por menor de: - quesos - productos lácteos	La venta al por menor de quesos y productos lácteos en almacenes (472120).	3,00%	4,75%	5,00%	
472112	Venta al por menor de fiambres y embutidos	La venta al por menor de fiambres	La venta al por menor de fiambres en almacenes (472120).	3,00%	4,75%	5,00%	
472120	Venta al por menor de productos de almacén y dietética	La venta al por menor en almacenes. La venta al por menor de productos en dietéticas.	La venta al por menor de alimentos y bebidas para su consumo en el lugar de su venta (desde código 561011 a 561019).	3,00%	4,75%	5,00%	
472130	Venta al por menor de carnes rojas, menudencias y chacinados frescos	La venta al por menor carnes rojas frescas. La venta al por menor de chacinados frescos.	La venta al por menor de carne de aves (472140).	3,00%	4,75%	5,00%	
472140	Venta al por menor de huevos, carne de aves y productos de granja y de la caza	La venta al por menor de carne de aves en pollerías. La venta al por menor de huevos y productos de granja.	La venta al por menor de carnes rojas (472130).	3,00%	4,75%	5,00%	
472150	Venta al por menor de pescados y productos de la pesca	La venta al por menor de pescados y productos de la pesca frescos, refrigerados o congelados.	Sin descripción.	3,00%	4,75%	5,00%	
472160	Venta al por menor de frutas, legumbres y hortalizas frescas	La venta al por menor de frutas, legumbres y hortalizas frescas.	Sin descripción.	3,00%	4,75%	5,00%	
472171	Venta al por menor de pan y productos de panadería	El despacho de pan sin elaboración en el local.	Las actividades de panaderías -fabricación venta de pan- (107121, 107129). Las actividades de panificadoras industriales (107121, 107129). Las actividades de casas de té (561019).	3,00%	4,75%	5,00%	
472172	Venta al por menor de bombones, golosinas y demás productos de confitería	Sin descripción.	Elaboración de productos de confitería (107309). Las actividades de casas de té (561019).	3,00%	4,75%	5,00%	
472190	Venta al por menor de productos alimenticios n.c.p., en comercios especializados	La venta al por menor de otros productos alimenticios no clasificados en otra parte.	Venta al por menor de productos lácteos (472111). Venta al por menor de fiambres y embutidos (472112). Venta al por menor de productos de almacén y dietética (472120). Venta al por menor de carnes rojas, menudencias y chacinados frescos (472130). Venta al por menor de huevos, carne de aves y productos de granja y de la caza (472140). Venta al por menor de pescados y productos de la pesca (472150). Venta al por menor de frutas, legumbres y hortalizas frescas (472160). Venta al por menor de pan y productos de panadería (472171).	3,00%	4,75%	5,00%	
472200	Venta al por menor de bebidas en comercios especializados	La venta al por menor de bebidas alcohólicas y no alcohólicas sin consumo en el local de la venta.	La venta de bebidas en kioscos y polirrubros (471191, 471192). La venta de bebidas en restaurantes, bares y otros establecimientos (561014).	3,00%	4,75%	5,00%	
472300	Venta al por menor de tabaco en comercios especializados	La venta al por menor de tabaco y productos de tabaco.	La venta de cigarrillos en kioscos (471192).	5,50%	7,50%	9,00%	
473001	Venta al por menor de combustible para vehículos	La venta al por menor de:	La venta al por mayor en comisión o consignación de combustibles (461040).	3,00%	4,75%	5,00%	Artículo 20

ANEXO I - Ley Impositiva N° - Anualidad 2024

Código NAES	Descripción de la Actividad	Incluye:	Excluye:	LIA 2023 - Alicuotas reducidas - Artículo 40 Ley Impositiva N°	LIA 2023 - Alicuotas especiales - Artículo 14 Ley Impositiva	LIA 2023 - Alicuota Agravada - Artículo 41 Ley Impositiva N°	Tratamientos diferenciales - Artículo Ley
473002	Venta al por menor de combustible de producción propia comprendidos en la Ley N° 23.966 para vehículos automotores y motocicletas realizada por refinerías	La venta de combustibles comprendidos en el régimen de la Ley N° 23.966 y sus respectivas modificatorias, realizada por refinerías y con destino al público consumidor.	La venta en comisión al público consumidor final, de lubricantes, aceites y aditivos automotores (473009). La venta al público consumidor final, de lubricantes, aceites, y aditivos automotores (473001). La venta al público consumidor final, de combustibles alcanzados por la Ley N° 23.966 y sus modificatorias, realizadas en estaciones de servicio concesionadas (473003).			3,50%	Artículo 20
473003	Venta al por menor de combustibles n.c.p. comprendidos en la Ley N° 23966 para vehículos automotores y motocicletas excepto la realizada por refinerías	La venta al público consumidor final, de combustibles alcanzados por la Ley N° 23.966 y sus modificatorias, realizadas en estaciones de servicio y otros locales de despacho, excepto los que pertenecen a las refinerías. La venta al público consumidor final, de combustibles alcanzados por la Ley N° 23.966 y sus modificatorias, realizadas en estaciones de servicio concesionadas.	La venta al público consumidor final, de lubricantes, aceites, y aditivos automotores (473001). La venta de combustibles comprendidos en el régimen de la Ley N° 23.966 y sus respectivas modificatorias, realizada por refinerías y con destino al público consumidor (473002). La venta en comisión al público consumidor final, de lubricantes, aceites y aditivos automotores (473009).	2,50%	3,25%		Artículo 20
473009	Venta en comisión al por menor de combustible para vehículos automotores y motocicletas	La venta en comisión al por menor de: - gas para automotores - GNC - - productos lubricantes - lubricentos - - productos refrigerantes para automotores Las actividades de estaciones de servicio. La venta al por menor de combustibles para embarcaciones de pequeño porte.	La venta al por mayor en comisión o consignación de combustibles (461040). La venta al por mayor de combustibles y lubricantes para automotores (466111, 466112, 466119). La venta al por mayor de combustibles -excepto para automotores-, gas en garrafas, leña y carbón (466129). La venta al por menor de fuel oil, gas en garrafas, carbón y leña (477469).		5,50%	6,50%	
474010	Venta al por menor de equipos, periféricos, accesorios y programas informáticos	La venta al por menor de computadoras y periféricos como: - computadoras - impresoras - monitores - mouses La venta al por menor de accesorios informáticos como: - cartuchos de impresoras La venta al por menor de programas informáticos. La venta al por menor de consolas de videojuegos y sus juegos. La recarga de cartuchos asociados al comercio.	El servicio técnico y reparación de aparatos equipos, periféricos y accesorios informáticos -cuando no está integrada a la venta- (951100).	3,00%	4,75%	5,00%	
474020	Venta al por menor de aparatos de telefonía y comunicación	La venta al por menor de: - teléfonos - celulares - fax	El servicio técnico y reparación de aparatos de telefonía y comunicación de uso personal -cuando no está integrada a la venta- (951200).	3,00%	4,75%	5,00%	
475110	Venta al por menor de hilados, tejidos y artículos de mercería	La venta al por menor en mercerías y sederías. La venta al por menor en comercio de lanas y otros hilados, etcétera.	La venta al por menor de prendas de vestir (desde código 477110 a 477190).	3,00%	4,75%	5,00%	
475120	Venta al por menor de confecciones para el hogar	La venta al por menor de: - colchas - cortinas confeccionadas - cubrecamas - mantelería - sábanas - toallas - visillos	La venta al por menor de tapices, alfombras, etcétera (475190).	3,00%	4,75%	5,00%	
475190	Venta al por menor de artículos textiles n.c.p. excepto prendas de vestir	La venta al por menor de tapices, alfombras, etcétera.	La venta al por menor de mantelería, colchas, cortinas, etcétera (475120).	3,00%	4,75%	5,00%	
475210	Venta al por menor de aberturas	La venta al por menor de: - cortinas de enrollar - frentes de placards - ventanas - puertas - puertas corredizas	Sin descripción.	3,00%	4,75%	5,00%	
475220	Venta al por menor de maderas y artículos de madera y corcho, excepto muebles	La venta al por menor de maderas en bruto perfilada o aserrada. La venta al por menor de: - durmientes - planchas - tablas - vigas, etc.	La venta al por menor de muebles nuevos (475410) o usados (477810).	3,00%	4,75%	5,00%	

ANEXO I - Ley Impositiva N° - Anualidad 2024

Código NAES	Descripción de la Actividad	Incluye:	Excluye:	LIA 2023 - Alicuotas reducidas - Artículo 40 Ley Impositiva N°	LIA 2023 - Alicuotas especiales - Artículo 14 Ley Impositiva	LIA 2023 - Alicuota Agravada - Artículo 41 Ley Impositiva N°	Tratamientos diferenciales - Artículo Ley
475230	Venta al por menor de artículos de ferretería y materiales eléctricos	<p>La venta al por menor de artículos de ferretería como:</p> <ul style="list-style-type: none"> - herrajes - herramientas manuales, eléctricas o no - abrasivos - bulones - cables coaxiales y sus accesorios - candados - cerraduras - cerrojos - clavos - destornilladores - electrodos para soldaduras - escalera - flejes - grampas - grifería de uso doméstico - herramientas manuales - tuercas - etc. <p>La venta al por menor de materiales eléctricos como:</p> <ul style="list-style-type: none"> - cables - interruptores - llaves eléctricas 	La venta al por menor de artículos de iluminación (475430).	3,00%	4,75%	5,00%	
475240	Venta al por menor de pinturas y productos conexos	<p>La venta al por menor de pinturas, barnices y lacas.</p> <p>La venta al por menor de productos conexos:</p> <ul style="list-style-type: none"> - brochas, pinceles - masas, etc. 	La venta al por menor de papeles para pared (475270).	3,00%	4,75%	5,00%	
475250	Venta al por menor de artículos para plomería e instalación de gas	<p>La venta al por menor de equipo instalación sanitaria:</p> <ul style="list-style-type: none"> - accesorios - cañerías - conexiones - piezas T - tubos <p>La venta al por menor de artículos para plomería e instalación de gas como:</p> <ul style="list-style-type: none"> - caños - conexiones - grifos, etc. 	Sin descripción.	3,00%	4,75%	5,00%	
475260	Venta al por menor de cristales, espejos, mamparas y cerramientos	<p>La venta al por menor de vidrios planos y de seguridad.</p> <p>La venta de espejos.</p> <p>La colocación de los vidrios o espejos cuando lo realiza el mismo vendedor.</p>	<p>La venta al por menor de vidrios y espejos para vehículos automotores (453291, 453292).</p> <p>La venta al por menor de marcos para cuadros (475490).</p> <p>La colocación de vidrios cuando es realizado por terceros (433030).</p>	3,00%	4,75%	5,00%	
475270	Venta al por menor de papeles para pared, revestimientos para pisos y artículos similares para la decoración	<p>La venta al por menor de papel para pared.</p> <p>La venta al por menor de revestimientos para pisos.</p>	Sin descripción.	3,00%	4,75%	5,00%	
475290	Venta al por menor de materiales de construcción n.c.p.	<p>La venta al por menor de materiales de construcción n.c.p.:</p> <ul style="list-style-type: none"> - arena - cementos - canto rodado - ladrillos - tejas, etc. 	Sin descripción.	3,00%	4,75%	5,00%	
475300	Venta al por menor de electrodomésticos, artefactos para el hogar y equipos de audio y video	<p>La venta al por menor de electrodomésticos y artefactos para el hogar a gas, kerosene u otros combustibles:</p> <ul style="list-style-type: none"> - aparatos de climatización - heladeras - cocinas - estufas - hornos, hornos microondas - calefones y termotanques - pequeños electrodomésticos - etcétera <p>La venta al por menor de equipos de audio y video:</p> <ul style="list-style-type: none"> - estéreos - radios - reproductores y grabadoras de CDs y DVDs - televisores - cámaras filmadoras <p>Insumos y equipos para el tratamiento y purificación del agua, dispenser, bebederos.</p>	<p>La venta al por menor de equipos informáticos (474010).</p> <p>La venta al por menor de teléfonos y celulares (474020).</p>	3,00%	4,75%	5,00%	

ANEXO I - Ley Impositiva N° - Anualidad 2024

Código NAES	Descripción de la Actividad	Incluye:	Excluye:	LIA 2023 - Alicuotas reducidas - Artículo 40 Ley Impositiva N°	LIA 2023 - Alicuotas especiales - Artículo 14 Ley Impositiva	LIA 2023 - Alicuota Agravada - Artículo 41 Ley Impositiva N°	Tratamientos diferenciales - Artículo Ley
475410	Venta al por menor de muebles para el hogar, artículos de mimbre y corcho	La venta al por menor de muebles para el hogar nuevos para cualquier uso.	La venta al por menor de muebles usados (477810).	3,00%	4,75%	5,00%	
475420	Venta al por menor de colchones y somieres	La venta al por menor de colchones y somieres.	Sin descripción.	3,00%	4,75%	5,00%	
475430	Venta al por menor de artículos de iluminación	La venta al por menor de artículos de iluminación como: - lámparas - plafones	La venta al por menor de materiales eléctricos (475230).	3,00%	4,75%	5,00%	
475440	Venta al por menor de artículos de bazar y menaje	La venta al por menor de artículos de bazar y menaje: - vajilla - cubiertos - vasos, etc.	El alquiler cubiertos y vajilla (772099).	3,00%	4,75%	5,00%	
475490	Venta al por menor de artículos para el hogar n.c.p.	La venta al por menor de: - cajas fuertes, cajas de caudales. - instrumentos musicales y partituras Incluye la venta al por menor de perchas, marcos, cuadros, etc.	Sin descripción.	3,00%	4,75%	5,00%	
476111	Venta al por menor de libros	Sin descripción.	La venta al por menor de libros usados (477820).	3,00%	4,75%	5,00%	
476112	Venta al por menor de libros con material condicionado	Sin descripción.	La venta al por menor de libros usados (477820). La venta al por menor de diarios y revistas con material condicionado (476122).	3,00%	4,75%	5,00%	
476121	Venta al por menor de diarios y revistas	La venta al por menor de diarios y revistas en puestos de diarios.	La venta al por menor de libros (476111).	3,00%	4,75%	5,00%	
476122	Venta al por menor de diarios y revistas con material condicionado	Sin descripción.	La venta al por menor de libros con material condicionado (476112).	3,00%	4,75%	5,00%	
476130	Venta al por menor de papel, cartón, materiales de embalaje y artículos de librería	La venta al por menor de artículos de librería. La venta al por menor de artículos de papelería. La venta al por menor de embalajes de papel y cartón.	La venta al por menor de libros (476111). La venta al por menor de libros usados (477820).	3,00%	4,75%	5,00%	
476200	Venta al por menor de CD's y DVD's de audio y video grabados	La venta al por menor de cintas de audio y video grabados. La venta al por menor de CD's y DVD's vírgenes.	La venta al por menor de instrumentos musicales (475490).	3,00%	4,75%	5,00%	
476310	Venta al por menor de equipos y artículos deportivos	La venta al por menor, reparación y armado de bicicletas. La venta al por menor de embarcaciones y motores deportivos. La venta al por menor de aparatos de gimnasia y de camping.	La venta al por menor de armas y artículos para la caza y pesca (476320). La venta al por menor de indumentaria deportiva (477140) La venta al por menor de calzado deportivo (477230).	3,00%	4,75%	5,00%	
476320	Venta al por menor de armas, artículos para la caza y pesca	La venta al por menor de: - armas y municiones - artículos de camping - artículos para la caza y la pesca - cuchillería	Sin descripción.	3,00%	4,75%	5,00%	
476400	Venta al por menor de juguetes, artículos de cotillón y juegos de mesa	La venta al por menor de juguetes, juegos de mesa, etc.	La venta al por menor de consolas de video-juegos y sus juegos (474010).	3,00%	4,75%	5,00%	
477110	Venta al por menor de ropa interior, medias, prendas para dormir y para la playa	La venta al por menor de: - camisetitas y medias, excepto las ortopédicas - camisones y saltos de cama - corsetería - lencería - pijamas - salidas de baño y trajes de baño	La venta al por menor de medias ortopédicas (477330).	3,00%	4,75%	5,00%	
477120	Venta al por menor de uniformes escolares y guardapolvos	La venta al por menor de uniformes escolares y guardapolvos.	Sin descripción.	3,00%	4,75%	5,00%	
477130	Venta al por menor de indumentaria para bebés y niños	La venta al por menor de prendas de vestir para bebés y niños.	Sin descripción.	3,00%	4,75%	5,00%	
477140	Venta al por menor de indumentaria deportiva	La venta al por menor de indumentaria deportiva.	La venta al por menor de calzado deportivo (477230). La venta al por menor de artículos deportivos (476310). La venta al por menor de prendas de vestir usada (477890).	3,00%	4,75%	5,00%	
477150	Venta al por menor de prendas de cuero	La venta al por menor de prendas de vestir de cuero y sucedáneos.	La venta al por menor de prendas de vestir usada (477890).	3,00%	4,75%	5,00%	
477190	Venta al por menor de prendas y accesorios de vestir n.c.p.	La venta al por menor de prendas de vestir excepto las de cuero para hombres y mujeres.	La venta al por menor de prendas de vestir usada (477890).	3,00%	4,75%	5,00%	
477210	Venta al por menor de artículos de talabartería y artículos regionales	La venta al por menor de artículos de talabartería y regionales de cuero, plata, alpaca y similares.	La venta al por menor de artículos de marroquinería (477290).	3,00%	4,75%	5,00%	
477220	Venta al por menor de calzado, excepto el ortopédico y el deportivo	La venta al por menor de calzado de cualquier material.	La venta al por menor de calzado deportivo (477230). La venta al por menor de calzado ortopédico (477330). La venta al por menor de medias ortopédicas (477330). La venta al por mayor de suelas y afines (464142).	3,00%	4,75%	5,00%	
477230	Venta al por menor de calzado deportivo	La venta al por menor de calzado deportivo de cualquier material.	La venta al por menor de indumentaria deportiva (477140). La venta al por menor de artículos deportivos (476310).	3,00%	4,75%	5,00%	
477290	Venta al por menor de artículos de marroquinería, paraguas y similares n.c.p.	La venta al por menor de artículos de viaje: - valijas - bolsos - mochilas La venta al por menor de paraguas. La venta al por menor de otros artículos de cuero y de otros materiales de uso personal.	La venta al por menor de prendas de vestir de cuero (477150).	3,00%	4,75%	5,00%	
477311	Venta al por menor de productos farmacéuticos y herboristería	La venta al por menor de medicamentos producidos en el propio establecimiento con fórmulas magistrales. La venta al por menor de productos homeopáticos. La venta al por menor de medicamentos veterinarios.	Venta al por menor de medicamentos de uso humano (477312).	3,00%	4,75%	5,00%	

ANEXO I - Ley Impositiva N° - Anualidad 2024

Código NAES	Descripción de la Actividad	Incluye:	Excluye:	LIA 2023 - Alicuotas reducidas - Artículo 40 Ley Impositiva N°	LIA 2023 - Alicuotas especiales - Artículo 14 Ley Impositiva	LIA 2023 - Alicuota Agravada - Artículo 41 Ley Impositiva N°	Tratamientos diferenciales - Artículo Ley
477312	Venta al por menor de medicamentos de uso humano	La venta al por menor de medicamentos y drogas de uso humano.	La venta al por menor de medicamentos veterinarios (477311).	3,00%	4,75%	5,00%	Artículo 21
477320	Venta al por menor de productos cosméticos, de tocador y de perfumería	La venta al por menor de pañales y artículos higiénicos descartables	Sin descripción.	3,00%	4,75%	5,00%	
477330	Venta al por menor de instrumental médico y odontológico y artículos ortopédicos	La venta al por menor de: - audifonos - calzado ortopédico - masajeadores - medias ortopédicas - muletas - sillas de ruedas - nebulizadores - plantillas - prótesis - termómetros medicinales - tensiómetros - vaporizadores - otros artículos similares de uso personal o doméstico	Sin descripción.	3,00%	4,75%	5,00%	
477410	Venta al por menor de artículos de óptica y fotografía	La venta al por menor de artículos de óptica como: - armazones - cristales ópticos - lentes recetados - lentes de sol - lentes de contacto - líquidos oftalmológicos La venta al por menor de artículos de fotografía: - cámaras de fotos - películas fotográficas - accesorios para la fotografía	Sin descripción.	3,00%	4,75%	5,00%	
477420	Venta al por menor de artículos de relojería y joyería	La venta al por menor de artículos de relojería y joyería como: - relojes incluso sus partes y piezas - artículos de joyerías, orfebrería y metales preciosos - piedras preciosas	Las reparación de relojes y joyas (952920).	3,00%	4,75%	5,00%	
477430	Venta al por menor de bijouterie y fantasía	La venta al por menor de bijouterie y fantasía.	La venta al por menor de relojes (477420). La venta al por menor de joyas (477420).	3,00%	4,75%	5,00%	
477440	Venta al por menor de flores, plantas, semillas, abonos, fertilizantes y otros productos de vivero	La venta al por menor de flores y plantas naturales. La venta al por menor de floreros y macetas. La venta al por menor de semillas y abonos.	La venta al por menor de flores y plantas artificiales (477490). La venta al por mayor de semillas para labranza (462120).	3,00%	4,75%	5,00%	
477450	Venta al por menor de materiales y productos de limpieza	La venta al por menor de materiales y productos de limpieza como: - escobas, escobillones, plumeros, etc - trapos de piso, trapos rejilla - productos químicos para limpieza	Sin descripción.	3,00%	4,75%	5,00%	
477461	Venta al por menor de combustibles comprendidos en la ley 23.966, excepto de producción propia y excepto para automotores y motocicletas	Venta al por menor de combustibles líquidos y gaseosos comprendidos en la Ley 23.966 y sus modificatorias, excepto la realizada por refinerías, que no se usan para automotores y motocicletas.	Venta al por menor de combustibles para automotores y motocicletas realizadas en estaciones de servicio y otros locales de despacho (desde código 473001 a 473009).	2,50%	3,25%		Artículo 20
477462	Venta al por menor de combustible de producción propia comprendidos en la ley 23.966 excepto para vehículos automotores y motocicletas	La venta de combustibles comprendidos en el régimen de la Ley N° 23.966 y sus respectivas modificatorias, realizada por refinerías, que no se usan para automotores y motocicletas.	Venta al por menor de combustibles para automotores y motocicletas realizadas en estaciones de servicio y otros locales de despacho (desde código 473001 a 473009).		3,50%		Artículo 20
477469	Venta al por menor de fuel oil, gas en garrafas, carbón y leña	La venta al por menor de gas en garrafas (GLP).	Las actividades de las estaciones de servicios (desde código 473001 a 473009).	3,00%	4,75%	5,00%	Artículo 18
477470	Venta al por menor de productos veterinarios, animales domésticos y alimento balanceado para mascotas	La venta al por menor de alimentos balanceados para animales La venta al por menor de mascotas - gatos - pájaros - peces - perros - roedores, etc. La venta al por menor de accesorios para mascotas: - comederos - correas y bozales - cuchas - jaulas - mordazas - pesceras	La venta al por menor de medicamentos veterinarios (477311).	3,00%	4,75%	5,00%	
477480	Venta al por menor de obras de arte	La venta al por menor de obras de arte nuevos. Las galerías de arte.	Sin descripción.	3,00%	4,75%	5,00%	

ANEXO I - Ley Impositiva N° - Anualidad 2024

Código NAES	Descripción de la Actividad	Incluye:	Excluye:	LIA 2023 - Alicuotas reducidas - Artículo 40 Ley Impositiva N°	LIA 2023 - Alicuotas especiales - Artículo 14 Ley Impositiva	LIA 2023 - Alicuota Agravada - Artículo 41 Ley Impositiva N°	Tratamientos diferenciales - Artículo Ley
477490	Venta al por menor de artículos nuevos n.c.p.	La venta al por menor realizada en casas de regalos y de artesanía. La venta al por menor de: - artículos religiosos -santerías- - artículos eróticos, sex shop - artículos funerarios - flores y plantas artificiales - matafuegos y su recargas - pirotecnia - pelucas - regalos empresariales La venta al por menor de tarjetas telefónicas. La venta al por menor de envases para el embotellamiento del agua.	La venta al por menor de artículos de talabarterías y regionales (477210). La venta al por menor de artículos de librería y papelería (476130).	3,00%	4,75%	5,00%	
477810	Venta al por menor de muebles usados	La venta al por menor de muebles usados.	La venta al por menor de muebles nuevos (475410).	3,00%	4,75%	5,00%	
477820	Venta al por menor de libros, revistas y similares usados	La venta al por menor de libros y revistas usadas.	La venta al por menor de libros nuevos (476111). La venta al por menor de diarios y revistas nuevos (476121).	3,00%	4,75%	5,00%	
477830	Venta al por menor de antigüedades	La venta al por menor de antigüedades en remates.	La venta al por menor de obras de arte nuevos (477480).	3,00%	4,75%	5,00%	
477840	Venta al por menor de oro, monedas, sellos y similares	La venta al por menor de monedas de colección (numismática). La venta al por menor de estampillas de colección (filatelia).	Sin descripción.	3,00%	4,75%	5,00%	
477890	Venta al por menor de artículos usados n.c.p. excepto automotores y motocicletas	La venta al por menor de artículos usados n.c.p. como: - calzado - prendas de vestir - electrodomésticos, etc.	La venta de vehículos automotores usados, excepto motocicletas (desde código 451211 a 451292). La venta de motocicletas y de sus partes, piezas y accesorios (454011, 454012).	3,00%	4,75%	5,00%	
478010	Venta al por menor de alimentos, bebidas y tabaco en puestos	La venta al por menor en puestos móviles y mercados de:	La venta ambulante de comida (561040).	3,00%	4,75%	5,00%	Artículo 21
478090	Venta al por menor de productos n.c.p. en puestos móviles y mercados	La venta al por menor en puestos móviles y mercados de: - productos textiles - prendas de vestir y calzado - libros - juegos y juguetes - discos de música - etc.	Sin descripción.	3,00%	4,75%	5,00%	
479101	Venta al por menor por internet	La venta al por menor de todo tipo de productos por internet. Subastas al por menor por internet.	Sin descripción.	3,00%	4,75%	5,00%	
479109	Venta al por menor por correo, televisión y otros medios de comunicación n.c.p.	La venta al por menor de todo tipo de productos por correo. La venta directa por televisión, radio y teléfono.	Sin descripción.	3,00%	4,75%	5,00%	
479900	Venta al por menor no realizada en establecimientos n.c.p.	La venta al por menor realizada mediante: - máquinas expendedoras - vendedores a domicilio - vendedores ambulantes Casas de subastas al por menor.	La venta ambulante de comida (561040).	3,00%	4,75%	5,00%	
491110	Servicio de transporte ferroviario urbano y suburbano de pasajeros	El servicio de subterráneo y de premetro de la ciudad de Buenos Aires. El servicio de transporte ferroviario por líneas de superficie que realizan trayectos entre Capital Federal y zonas del área metropolitana como Mercedes, Zárate, La Plata, etcétera. El servicio de transporte de trenes en forma guiada con fines turísticos. El transporte de equipaje que acompaña a pasajeros.	La reparación de relevancia del material rodante ferroviario (302000). El servicio de transporte de pasajeros por trolebuses (492110). Los servicios de terminales ferroviarias (524130).	1,50%	2,00%		
491120	Servicio de transporte ferroviario interurbano de pasajeros	El transporte de equipaje que acompaña a pasajeros. Los servicios de coche cama o coche restaurante integrados en los servicios de las compañías de ferrocarril. El servicio de transporte de trenes en forma guiada con fines turísticos.	La reparación de relevancia del material rodante ferroviario (302000). El transporte de pasajeros por subterráneo y premetro (491110). El servicio de transporte ferroviario por líneas de superficie que realizan trayectos entre Capital Federal y zonas del Gran Buenos Aires como por ejemplo: Retiro-Pilar, Retiro-León Suárez (491110). Los servicios de terminales ferroviarias (524130).	1,50%	2,00%		
491201	Servicio de transporte ferroviario de petróleo y gas	El transporte ferroviario de petróleo y gas.	La reparación de relevancia del material rodante ferroviario (302000). Servicio de transporte por oleoductos (493110). Servicio de transporte por poliductos y fueloductos (493120). Servicio de transporte por gasoductos (493200).	1,50%	2,00%		
491209	Servicio de transporte ferroviario de cargas	El transporte de cargas a granel o envasadas, por ejemplo: - cereales - correspondencia y encomiendas - derivados del petróleo y otros líquidos - productos congelados o refrigerados	La reparación de relevancia del material rodante ferroviario (302000). El transporte ferroviario de equipaje que acompaña a pasajeros (491110, 491120). Las actividades relacionadas con la carga, la manipulación y el almacenamiento de la carga, las estaciones terminales de pasajeros y demás actividades auxiliares (desde código 521010 a 524390). Los servicios de terminales ferroviarias (524130). Las actividades conexas, tales como las de cambio de vías y de agujas (524190). Servicio de transporte ferroviario de petróleo y gas (491201).	1,50%	2,00%		

ANEXO I - Ley Impositiva N° - Anualidad 2024

Código NAES	Descripción de la Actividad	Incluye:	Excluye:	LIA 2023 - Alicuotas reducidas - Artículo 40 Ley Impositiva N°	LIA 2023 - Alicuotas especiales - Artículo 14 Ley Impositiva	LIA 2023 - Alicuota Agravada - Artículo 41 Ley Impositiva N°	Tratamientos diferenciales - Artículo Ley
492110	Servicio de transporte automotor urbano y suburbano regular de pasajeros	Los servicios y actividades de transporte terrestre de pasajeros por sistemas de transporte urbanos y suburbanos mediante - líneas de autobús - aerossillas - autobuses y trolebuses - funiculares - teleféricos y similares excepto los utilizados en actividades recreativas.	Los servicios de transporte para las empresas (492140). Las actividades de enlace con aeropuertos y estaciones de ferrocarril (492140). Los servicios de automóviles para excursiones, con conductor (492140).	1,50%	2,00%		
492120	Servicios de transporte automotor de pasajeros mediante taxis y remises; alquiler de autos con chofer	El servicio de transporte por: - taxis particulares - empresas de taxis y radios-taxis - remises El alquiler de autos con conductor. El servicio de radio taxis brindado a las empresas de transporte de taxis.	El alquiler de autos sin conductor (771110).	1,50%	2,00%		
492130	Servicio de transporte escolar	Las actividades de transporte realizadas por autobuses escolares. Los servicios de transporte que sirven a clubes o colonias de vacaciones.	Sin descripción.	1,50%	2,00%		
492140	Servicio de transporte automotor urbano y suburbano no regular de pasajeros de oferta libre, excepto mediante taxis y remises, alquiler de autos con chofer y transporte escolar	El alquiler de autobuses con conductor. Los servicios: - de automóviles para excursiones, con conductor - de enlace entre aeropuertos y estaciones de ferrocarril - de transporte para las empresas u otras entidades - para el ámbito portuario o aeroportuario - para hipódromos y espectáculos deportivos y culturales - urbanos especiales como charters	El transporte por ambulancia (864000). El transporte por taxis, radios taxis y remises (492120).	1,50%	2,00%		
492150	Servicio de transporte automotor interurbano regular de pasajeros, excepto transporte internacional	Las actividades de transporte interurbano de pasajeros. Los servicios internacionales que unen ciudades limítrofes, por ejemplo: Posadas - Encarnación. Incluye los llamados servicios de larga distancia.	Los servicios que unen ciudades limítrofes que son considerados transporte urbano como por ejemplo: Bariloche (Neuquén) y Cushamen (Río Negro) (492110). Los servicios que unen la Ciudad de Buenos Aires con localidades como Campana, La Plata, Lobos, Luján y Mercedes, entre otras, que son consideradas como transporte urbano regular (492110).	1,50%	2,00%		
492160	Servicio de transporte automotor interurbano no regular de pasajeros	Se entiende como transporte interurbano de oferta libre a los servicios de transporte entre diferentes ciudades sobre los cuales existen restricciones parciales o no están sujetos a ellas respecto a la fijación de los recorridos o itinerarios, frecuencias, horarios, tarifas, características de los vehículos y condiciones o modalidades de tráfico.	El transporte por ambulancia (864000).	1,50%	2,00%		
492170	Servicio de transporte automotor internacional de pasajeros	Las actividades de transporte automotor internacional de pasajeros.	Los servicios internacionales que unen ciudades limítrofes, por ejemplo: Posadas – Encarnación (492150).	1,50%	2,00%		
492180	Servicio de transporte automotor turístico de pasajeros	El transporte automotor de pasajeros para el turismo es aquel que se realiza a los fines de satisfacer la demanda de los servicios de transporte incluidos en una programación turística o destinados a posibilitar viajes por algún acontecimiento vinculado con la ciencia, el arte, la técnica, el deporte y toda otra expresión cultural o espiritual del hombre. Responden a una programación turística predeterminada y por ende son actividades complementarias a otra principal - el turismo -. Tiene estrictas prohibiciones de realizar tráficos que compitan en su forma con los servicios públicos.	Sin descripción.	1,50%	2,00%		
492190	Servicio de transporte automotor de pasajeros n.c.p.	La operación de teleféricos, funiculares, telesillas, elevadores si no son parte de sistema de tránsito urbano o suburbano. El transporte de pasajeros en vehículos de tracción humana o animal.	El transporte por ambulancia (864000).	1,50%	2,00%		
492210	Servicios de mudanza	El servicio de guardamuebles en locales de los transportistas. El servicio de mudanza prestado por el transporte automotor urbano, interurbano e internacional, de bienes particulares. El servicio de taxi-flet.	Los servicios de entrega a domicilio de muebles y otros artículos de uso doméstico como resultado de una transacción de compra y/o venta realizado por entidades independientes a la de los compradores y/o vendedores (492280). Los servicios de guardamuebles en depósitos o almacenes que funcionan en forma independiente de los transportistas de mudanzas (522091, 522092, 522099).	1,50%	2,00%		
492221	Servicio de transporte automotor de cereales	El transporte automotor de mercadería a granel de cereales y granos.	La recolección de residuos (381100, 381200). El transporte de líquidos peligrosos (492250). El transporte automotor de mercaderías a granel en camiones frigoríficos (492299). El transporte de caudales (801010).	1,50%	2,00%		
492229	Servicio de transporte automotor de mercaderías a granel n.c.p.	El transporte automotor de mercadería a granel como: - arena - canto rodado El transporte automotor de líquidos o semilíquidos a granel como: - hormigón - productos químicos	La recolección de residuos (381100, 381200). El transporte de líquidos peligrosos (492250). El transporte automotor de mercaderías a granel en camiones frigoríficos (492299). El transporte de caudales (801010).	1,50%	2,00%		
492230	Servicio de transporte automotor de animales	El transporte automotor de animales vivos dentro y fuera del país.	Sin descripción.	1,50%	2,00%		
492240	Servicio de transporte por camión cisterna	El transporte automotor por camiones cisternas dentro y fuera del país.	Sin descripción.	1,50%	2,00%		
492250	Servicio de transporte automotor de mercaderías y sustancias peligrosas	El transporte automotor de mercaderías y sustancias peligrosas dentro y fuera del país.	La recolección de residuos peligrosos (381200).	1,50%	2,00%		

ANEXO I - Ley Impositiva N° - Anualidad 2024

Código NAES	Descripción de la Actividad	Incluye:	Excluye:	LIA 2023 - Alicuotas reducidas - Artículo 40 Ley Impositiva N°	LIA 2023 - Alicuotas especiales - Artículo 14 Ley Impositiva	LIA 2023 - Alicuota Agravada - Artículo 41 Ley Impositiva N°	Tratamientos diferenciales - Artículo Ley
492280	Servicio de transporte automotor urbano de carga n.c.p.	El transporte realizado por fleteros y distribuidores dentro del éjido urbano. Los servicios de entrega a domicilio llevados a cabo por entidades que sirven a comercios de productos con servicio de entrega pero no poseen personal para ello.	La recolección de residuos (381100, 381200). El transporte de líquidos peligrosos (492250). El transporte automotor de mercaderías a granel en camiones frigoríficos (492299). El transporte de caudales (801010).	1,50%	2,00%		
492291	Servicio de transporte automotor de petróleo y gas	El transporte automotor de petróleo y gas.	Servicio de transporte por oleoductos (493110). Servicio de transporte por poliductos y fueloductos (493120). Servicio de transporte por gasoductos (493200).	1,50%	2,00%		
492299	Servicio de transporte automotor de cargas n.c.p.	El transporte de: - automóviles - carga pesada - frigorífico El alquiler de camiones y otros vehículos automotores de carga con conductor.	El alquiler de camiones y otros vehículos automotores de carga sin conductor (771190). El transporte de caudales (801010). Servicio de transporte automotor de petróleo y gas (492291).	1,50%	2,00%		
493110	Servicio de transporte por oleoductos	El transporte de petróleo por tuberías. El funcionamiento de las estaciones de bombeo, la conservación de las tuberías y el uso de las terminales marítimas para la transferencia de productos.	Sin descripción.	1,50%	2,00%		
493120	Servicio de transporte por poliductos y fueloductos	El transporte por tuberías de líquidos, lechadas y otros productos. El funcionamiento de las estaciones de bombeo y la conservación de las tuberías.	El transporte de petróleo por oleoductos (493110).	1,50%	2,00%		
493200	Servicio de transporte por gasoductos	El transporte de gas mediante ductos para la utilización industrial o fraccionamiento. Incluye estaciones de bombeo y compresión.	La distribución de gas natural, gas manufacturado, agua y vapor, mediante redes de distribución urbana -desde la estación distribuidora hasta el usuario final- (desde código 352021 a 360020).	1,50%	2,00%		
501100	Servicio de transporte marítimo de pasajeros	El transporte marítimo de cabotaje y de ultramar de pasajeros. Las actividades de los barcos de excursión, turísticos o cruceros. El alquiler de medios de transporte marítimos dotados de tripulación. Las actividades de embarcaciones de transbordadores y taxímetros acuáticos. Los servicios de transporte de equipaje, vehículos y otro tipo bienes personales pertenecientes a pasajeros.	Las actividades de servicios de restaurante y bar a bordo de buques (561011), excepto cuando son parte integrante del transporte. Los servicios de transporte de equipaje, vehículos, encomiendas y otro tipo de bienes personales que no pertenecen a pasajeros (501209). Las actividades de embarcaciones para remolcar y empujar (524230).	1,50%	2,00%		
501201	Servicio de transporte marítimo de petróleo y gas	El transporte marítimo de petróleo y gas.	Servicio de transporte por oleoductos (493110). Servicio de transporte por poliductos y fueloductos (493120). Servicio de transporte por gasoductos (493200).	1,50%	2,00%		
501209	Servicio de transporte marítimo de carga	El transporte marítimo de cabotaje y de ultramar mediante cualquier vehículo marino, de todo tipo de carga: - correspondencia - gases - líquidos - productos congelados ya sean a granel, en contenedores, ordenados en paquetes u otro tipo de embalaje. Los servicios de transporte de equipaje, vehículos, encomiendas y otro tipo bienes personales que no pertenecen a pasajeros.	Los servicios de transporte de equipaje, vehículos y otro tipo de bienes personales pertenecientes a pasajeros (501100). La manipulación y el almacenamiento de la carga, el funcionamiento de puertos y demás actividades auxiliares, como las de amarre, practicaje, remolque, pilotaje y salvamento de buques (521020, 524230). Servicio de transporte marítimo de petróleo y gas (501201).	1,50%	2,00%		
502101	Servicio de transporte fluvial y lacustre de pasajeros	El transporte de pasajeros por: - canales - dársenas - lagos - puertos - ríos El alquiler de embarcaciones de placer con tripulación para el transporte por vías de navegación interiores.	Los servicios de alquiler de jet-ski y embarcaciones para entretenimiento (939090).	1,50%	2,00%		
502200	Servicio de transporte fluvial y lacustre de carga	El transporte de cargas por: - canales - dársenas - lagos - puertos - ríos	Sin descripción.	1,50%	2,00%		
511000	Servicio de transporte aéreo de pasajeros	El transporte de pasajeros por vía aérea y espacial, ya sean en forma regular o no regular.	El reacondicionamiento de aeronaves (303000). El servicio de emergencias médicas aéreas (864000).	1,50%	2,00%		
512000	Servicio de transporte aéreo de cargas	El transporte carga por vía aérea y espacial, ya sean en forma regular o no regular.	El reacondicionamiento de aeronaves y de motores de aeronaves (303000). Los servicios de siembra y pulverización, fumigación y desinfección aérea (934100).	1,50%	2,00%		
521010	Servicios de manipulación de carga en el ámbito terrestre	Las actividades de carga, descarga y consolidación de mercaderías en las terminales y ámbitos terrestres destinadas a tales efectos, tanto en el modo ferroviario como en el automotor. Los servicios de transporte de carga fuera de los modos convencionales -por ejemplo a tracción animal-.	La manipulación efectuada en la transferencia y acondicionamiento del transporte terrestre por tuberías (493110, 493120, 493200).	3,00%	4,75%	5,50%	

ANEXO I - Ley Impositiva N° - Anualidad 2024

Código NAES	Descripción de la Actividad	Incluye:	Excluye:	LIA 2023 - Alicuotas reducidas - Artículo 40 Ley Impositiva N°	LIA 2023 - Alicuotas especiales - Artículo 14 Ley Impositiva	LIA 2023 - Alicuota Agravada - Artículo 41 Ley Impositiva N°	Tratamientos diferenciales - Artículo Ley
521020	Servicios de manipulación de carga en el ámbito portuario	La estiba y consolidación de las mercaderías en las áreas portuarias. Se considera como tales a las operaciones de desplazamiento de la carga desde el muelle a las bodegas del buque y su adecuada disposición dentro de las mismas.	Sin descripción.	3,00%	4,75%	5,50%	
521030	Servicios de manipulación de carga en el ámbito aéreo	Las actividades de carga, descarga y consolidación de mercaderías en las terminales y áreas aeroportuarias destinadas a tales efectos y su posterior organización en las aeronaves.	Sin descripción.	3,00%	4,75%	5,50%	
522010	Servicios de almacenamiento y depósito en silos	El almacenamiento, depósito y tratamiento de granos.	Sin descripción.	3,00%	4,75%	5,50%	
522020	Servicios de almacenamiento y depósito en cámaras frigoríficas	El almacenamiento y depósito en instalaciones frigoríficas de todo tipo de mercadería que lo requiera.	Sin descripción.	3,00%	4,75%	5,50%	
522091	Servicios de usuarios directos de zona franca	El almacenamiento de productos en zonas francas.	El funcionamiento de instalaciones de estacionamiento para vehículos automotores (524120). Los servicios de guardamuebles (492210). Servicios de gestión de depósitos fiscales (522092). Servicios de almacenamiento y depósito n.c.p. (522099). Los servicios de guardamuebles en depósitos o almacenes (522092, 522099).	3,00%	4,75%	5,50%	
522092	Servicios de gestión de depósitos fiscales	El almacenamiento de: - automóviles - gas y petróleo - madera - productos alimenticios y agropecuarios - productos textiles - sustancias químicas - etcétera Los servicios de guardamuebles en depósitos o almacenes.	El funcionamiento de instalaciones de estacionamiento para vehículos automotores (524120). Los servicios de guardamuebles (492210). El almacenamiento de productos en zonas francas (522091).	3,00%	4,75%	5,50%	
522099	Servicios de almacenamiento y depósito n.c.p.	El almacenamiento de: - automóviles - gas y petróleo - madera - productos alimenticios y agropecuarios - productos textiles - sustancias químicas - etcétera Los servicios de guardamuebles en depósitos o almacenes.	El funcionamiento de instalaciones de estacionamiento para vehículos automotores (524120). Los servicios de guardamuebles (492210). El almacenamiento de productos en zonas francas (522091).	3,00%	4,75%	5,50%	
523011	Servicios de gestión aduanera realizados por despachantes de aduana	La tramitación de las formalidades de aduana, como por ejemplo la actividad de los agentes aduaneros.	Sin descripción.	3,00%	4,75%	5,50%	
523019	Servicios de gestión aduanera para el transporte de mercaderías n.c.p.	La tramitación de las formalidades de aduana, como por ejemplo la actividad de los agentes aduaneros.	Sin descripción.	3,00%	4,75%	5,50%	
523020	Servicios de agencias marítimas para el transporte de mercaderías	Las tramitaciones efectuadas por las agencias marítimas en tanto representantes de los armadores de los buques.	Sin descripción.	3,00%	4,75%	5,50%	
523031	Servicios de gestión de agentes de transporte aduanero excepto agencias marítimas	La tramitación de las formalidades de aduana, como por ejemplo la actividad de los agentes aduaneros.	Sin descripción.	3,00%	4,75%	5,50%	
523032	Servicios de operadores logísticos seguros (OLS) en el ámbito aduanero	Las gestiones efectuadas por los operadores logísticos a fin de propender a una correcta distribución de las cargas en todas las modalidades de operación de transporte.	Las actividades de correo en la que se utiliza transporte público (desde código 492110 a 492190). Las actividades relacionadas al seguro de las cargas transportadas (651220). Los servicios de custodia (801090).	3,00%	4,75%	5,50%	
523039	Servicios de operadores logísticos n.c.p.	Las gestiones efectuadas por los operadores logísticos a fin de propender a una correcta distribución de las cargas en todas las modalidades de operación de transporte.	Las actividades de correo en la que se utiliza transporte público (desde código 492110 a 492190). Las actividades relacionadas al seguro de las cargas transportadas (651220). Los servicios de custodia (801090).	3,00%	4,75%	5,50%	
523090	Servicios de gestión y logística para el transporte de	La actividad efectuada por los agentes de carga que operan en los modos	Sin descripción.	3,00%	4,75%	5,50%	Artículo 21
524110	Servicios de explotación de infraestructura para el transporte terrestre, peajes y otros derechos	La actividad de los peajes.	Sin descripción.	3,00%	4,75%	5,50%	
524120	Servicios de playas de estacionamiento y garajes	Las actividades por cuenta de terceros del estacionamiento de automotores particulares y camiones, en todas sus modalidades de tiempo.	Sin descripción.	3,00%	4,75%	5,50%	
524130	Servicios de estaciones terminales de ómnibus y ferroviarias	El funcionamiento de instalaciones terminales, como estaciones ferroviarias y de autobuses.	Sin descripción.	3,00%	4,75%	5,50%	

ANEXO I - Ley Impositiva N° - Anualidad 2024

Código NAES	Descripción de la Actividad	Incluye:	Excluye:	LIA 2023 - Alicuotas reducidas - Artículo 40 Ley Impositiva N°	LIA 2023 - Alicuotas especiales - Artículo 14 Ley Impositiva	LIA 2023 - Alicuota Agravada - Artículo 41 Ley Impositiva N°	Tratamientos diferenciales - Artículo Ley
524190	Servicios complementarios para el transporte terrestre n.c.p.	Las actividades de: - control del tráfico - servicio en tierra realizadas en campos de aviación - servicios de mantenimiento de material ferroviario - cambio de vías y de agujas de las redes ferroviarias y otras actividades conexas - sistemas de emisión de pasajes para transporte público de pasajeros a través de tarjetas magnéticas - asistencia y remolque en carreteras de vehículos automotores La guardería invernal de casas rodantes. Los servicios de boleterías (cuando es una unidad auxiliar). Los servicios de talleres mecánicos de las compañías de transporte (como unidad auxiliar al transporte).	Carga, manipulación y almacenamiento, en las estaciones terminales de pasajeros y demás actividades auxiliares (desde código 521010 a 522099). La reparación de aparatos electrónicos de control de tráfico (331301). La producción de aparatos eléctricos de control de tráfico (279000).	3,00%	4,75%	5,50%	
524210	Servicios de explotación de infraestructura para el transporte marítimo, derechos de puerto	Las actividades de peaje fluvial y el cobro de tasas por el uso de la infraestructura de los puertos.	Sin descripción.	3,00%	4,75%	5,50%	
524220	Servicios de guarderías náuticas	El amarre y los servicios de guardería para embarcaciones, tablas de surf, etcétera.	La explotación de puertos deportivos (939090).	3,00%	4,75%	5,50%	
524230	Servicios para la navegación	Los servicios de: - amarre - atraque - balizas - boyas - faros - practicaje - remolque - pilotaje - salvamento	La explotación de puertos deportivos (939090).	3,00%	4,75%	5,50%	
524290	Servicios complementarios para el transporte marítimo n.c.p.	Los servicios de protección y vigilancia de buques, etcétera. Incluye explotación de servicios de terminales como puertos y muelles.	Sin descripción.	3,00%	4,75%	5,50%	
524310	Servicios de explotación de infraestructura para el transporte aéreo, derechos de aeropuerto	Las tasas para el uso de los aeropuertos	Sin descripción.	3,00%	4,75%	5,50%	
524320	Servicios de hangares y estacionamiento de aeronaves	Los servicios de estacionamiento y uso de hangares aeroportuarios.	El remolque de aeronaves (524330).	3,00%	4,75%	5,50%	
524330	Servicios para la aeronavegación	El remolque de aeronaves. Las actividades de control de tráfico aéreo.	Sin descripción.	3,00%	4,75%	5,50%	
524390	Servicios complementarios para el transporte aéreo n.c.p.	Incluye servicios de prevención y extinción de incendios.	Sin descripción.	3,00%	4,75%	5,50%	
530010	Servicio de correo postal	La recolección, clasificación, transporte y entrega de correspondencia y paquetes realizadas por servicios postales sujetos a la obligación del servicio universal. La recolección de correspondencia y paquetes depositados en buzones públicos o en oficinas de correo. La distribución y entrega de correspondencia y paquetes. La venta de sellos de correo.	Las actividades de giro y giro postal y actividades de cajas postales (desde código 641910 a 641943).	2,50%	4,00%		
530090	Servicios de mensajerías.	La recolección, clasificación, transporte y entrega de correspondencia y paquetes realizadas por empresas no sujetas a la obligación del servicio universal. La distribución y entrega de correspondencia y paquetes. Los servicios de entrega a domicilio. Incluye servicios puerta a puerta de correo y mensajería, comisionistas de encomiendas, transporte de documentos realizados por empresas no sujetas a la obligación de servicio universal.	Las actividades de giro y giro postal y actividades de cajas postales (desde código 641910 a 641943). El transporte de carga (491201, 491209, desde código 492210 a 492299, 501201, 501209, 502200, 512000).	2,50%	4,00%		
551010	Servicios de alojamiento por hora	Los servicios asociados al hotel, como el servicio de restaurante.	El servicio de inmuebles de tiempo compartido (551021, 551022, 551023). Las actividades de coche cama y servicios de alojamiento en otros medios de transporte (551090). El alquiler de inmuebles para estancias prolongadas sin fines turísticos (desde código 681010 a 681099).	3,00%	4,00%		
551021	Servicios de alojamiento en pensiones	El hospedaje en pensiones.	Los servicios de alojamiento en hoteles por hora (551010). Los servicios de alojamiento permanente amueblado (desde código 681010 a 682099). La prestación de servicios sociales con alojamiento (desde código 870100 a 870990).	3,00%	4,00%		
551022	Servicios de alojamiento en hoteles, hosterías y residenciales similares, excepto por hora, que incluyen servicio de restaurante al público	El hospedaje en: - albergues juveniles y refugios de montaña - apparts hotel - cabañas y bungalows - centros de vacaciones - chalets contratados por turistas - hostels - hoteles - posadas - sistema de inmuebles de tiempo compartido	Los servicios de alojamiento en hoteles por hora (551010). Los servicios de alojamiento permanente amueblado (desde código 681010 a 682099). La prestación de servicios sociales con alojamiento (desde código 870100 a 870990).	3,00%	4,00%		

ANEXO I - Ley Impositiva N° ... - Anualidad 2024

Código NAES	Descripción de la Actividad	Incluye:	Excluye:	LIA 2023 - Alicuotas reducidas - Artículo 40 Ley Impositiva N°	LIA 2023 - Alicuotas especiales - Artículo 14 Ley Impositiva	LIA 2023 - Alicuota Agravada - Artículo 41 Ley Impositiva N°	Tratamientos diferenciales - Artículo Ley
551023	Servicios de alojamiento en hoteles, hosterías y residenciales similares, excepto por hora, que no incluyen servicio de restaurante al público	El hospedaje en: - albergues juveniles y refugios de montaña - apparts hotel - cabañas y bungalows - centros de vacaciones - chalets contratados por turistas - hostels - hoteles - posadas - sistema de inmuebles de tiempo compartido	Los servicios de alojamiento en hoteles por hora (551010). Los servicios de alojamiento permanente amueblado (desde código 681010 a 682099). La prestación de servicios sociales con alojamiento (desde código 870100 a 870990).	3,00%	4,00%		
551090	Servicios de hospedaje temporal n.c.p.	Albergues para trabajadores. Dormitorios escolares. Las actividades de coche cama y servicios de alojamiento en otros medios de transporte. Residencias para estudiantes. Incluye hospedaje en estancias, albergues juveniles, apartamentos turísticos, etc.	Sin descripción.	3,00%	4,00%		
552000	Servicios de alojamiento en campings	Los servicios prestados por el camping incluso para casas rodantes. Los servicios anexos al camping como por ejemplo las áreas de servicios sanitarios, recreativas, etcétera. Incluye refugios de montaña.	El alquiler de material para acampar excepto cuando el mismo es realizado por el camping (772099). El alquiler de casas rodantes (771190). El servicio de guarda de casas rodantes (524120).	3,00%	4,00%		
561011	Servicios de restaurantes y cantinas sin espectáculo	Los servicios de locales de expendio de comidas con servicios de mesa y/o de mostrador para consumo en el lugar; como por ejemplo: - restaurantes - restaurantes autoservicio	La venta al por menor de bebidas sin expedición de comida preparada y sin servicio de mesa (472200). La venta de productos por medio de máquinas expendedoras (479900). Las actividades efectuadas en relación con la provisión de alojamiento (desde código 551010 a 551090). Las actividades de cybers que solo brindan el servicio de telecomunicación (614090). Las actividades de salas de baile y discotecas (939030).	3,00%	4,00%		
561012	Servicios de restaurantes y cantinas con espectáculo	Los servicios de locales de expendio de comidas con servicios de mesa y/o de mostrador para consumo en el lugar; como por ejemplo: - restaurantes - restaurantes autoservicio	La venta al por menor de bebidas sin expedición de comida preparada y sin servicio de mesa (472200). La venta de productos por medio de máquinas expendedoras (479900). Las actividades efectuadas en relación con la provisión de alojamiento (desde código 551010 a 551090). Las actividades de cybers que solo brindan el servicio de telecomunicación (614090). Las actividades de salas de baile y discotecas (939030).	3,00%	4,00%		
561013	Servicios de "fast food" y locales de venta de comidas y bebidas al paso	Los servicios de locales de expendio de comidas con servicios de mesa y/o de mostrador para consumo en el lugar; como por ejemplo: - establecimientos de comidas rápidas - "fast food" - Incluye el expendio de hamburguesas, productos lácteos excepto helados, etc.	La venta al por menor de bebidas sin expedición de comida preparada y sin servicio de mesa (472200). La venta de productos por medio de máquinas expendedoras (479900). Las actividades efectuadas en relación con la provisión de alojamiento (desde código 551010 a 551090). Las actividades de cybers que solo brindan el servicio de telecomunicación (614090). Las actividades de salas de baile y discotecas (939030).	3,00%	4,00%		
561014	Servicios de expendio de bebidas en bares	Los servicios de locales de expendio de comidas con servicios de mesa y/o de mostrador para consumo en el lugar; como por ejemplo: - cafeterías - bares - cervecerías y pubs	La venta al por menor de bebidas sin expedición de comida preparada y sin servicio de mesa (472200). La venta de productos por medio de máquinas expendedoras (479900). Las actividades efectuadas en relación con la provisión de alojamiento (desde código 551010 a 551090). Las actividades de cybers que solo brindan el servicio de telecomunicación (614090). Las actividades de salas de baile y discotecas (939030).	3,00%	4,00%		
561019	Servicios de expendio de comidas y bebidas en establecimientos con servicio de mesa y/o en mostrador n.c.p.	Los servicios de locales de expendio de comidas con servicios de mesa y/o de mostrador para consumo en el lugar; como por ejemplo: - salones de té - tabernas - cyber-cafés La explotación de restaurantes o cualquier tipo de venta de comidas en medios de transporte realizada por entidades ajenas al transporte.	La venta al por menor de bebidas sin expedición de comida preparada y sin servicio de mesa (472200). La venta de productos por medio de máquinas expendedoras (479900). Las actividades efectuadas en relación con la provisión de alojamiento (desde código 551010 a 551090). Las actividades de cybers que solo brindan el servicio de telecomunicación (614090). Las actividades de salas de baile y discotecas (939030).	3,00%	4,00%		
561020	Servicios de preparación de comidas para llevar	Rotiserías, casas de empanadas, pizzerías sin consumo en el local.	Sin descripción.	3,00%	4,75%	5,50%	
561030	Servicio de expendio de helados	La actividad de heladerías de fabricación artesanal.	La fabricación de helados en forma industrial (105030).	3,00%	4,75%	5,50%	
561040	Servicios de preparación de comidas realizadas por/para vendedores ambulantes	Los servicios de venta de comidas realizadas por vendedores ambulantes.	Sin descripción.	3,00%	4,75%	5,50%	
562010	Servicios de preparación de comidas para empresas y eventos	El servicio de catering, el suministro de comidas para banquetes, bodas, fiestas	Los servicios de restaurante integrados en las actividades de la empresa de	3,00%	4,75%	5,50%	Artículo 21
562091	Servicios de cantinas con atención exclusiva a los empleados o estudiantes dentro de empresas o establecimientos educativos	La explotación de concesiones de servicio de comidas en instalaciones deportivas e instalaciones similares. Servicios de comedores escolares, cantinas deportivas.	Sin descripción.	3,00%	4,00%		

ANEXO I - Ley Impositiva N° - Anualidad 2024

Código NAES	Descripción de la Actividad	Incluye:	Excluye:	LIA 2023 - Alicuotas reducidas - Artículo 40 Ley Impositiva N°	LIA 2023 - Alicuotas especiales - Artículo 14 Ley Impositiva	LIA 2023 - Alicuota Agravada - Artículo 41 Ley Impositiva N°	Tratamientos diferenciales - Artículo Ley
562099	Servicios de comidas n.c.p.	La explotación de concesiones de servicio de comidas en instalaciones deportivas e instalaciones similares. Servicios de comedores escolares.	Sin descripción.	3,00%	4,00%		
581100	Edición de libros, folletos, y otras publicaciones	La edición de: - la edición de libros, folletos, volantes y publicaciones similares - la edición de diccionarios y enciclopedias - la edición de atlas, mapas y planos - la edición de libros en grabación sonora - la edición de enciclopedias, etcétera	La producción de globos terráqueos (329099). La edición de material publicitario (581900). Edición de libros de música y partituras (592000). La edición de software (desde código 620101 a 620104). Las actividades de autores independientes (900021).		1,20%		
581200	Edición de directorios y listas de correos	La edición de: - listas de correo - guías telefónicas - otros directorios y compilaciones, como jurisprudencia, compendios farmacéuticos, etcétera	Sin descripción.		1,20%		
581300	Edición de periódicos, revistas y publicaciones periódicas	La edición de: - periódicos y diarios, incluidos periódicos publicitarios - revistas y otras publicaciones periódicas, incluida la edición de la programación de radio y televisión	Sin descripción.		1,20%		
581900	Edición n.c.p.	La edición de: - catálogos - fotos, grabados y tarjetas postales - tarjetas de felicitación - impresos - carteles, reproducciones de obras de arte - materiales publicitarios - otros materiales impresos	La edición de periódicos publicitarios (581300) La edición de software (desde código 620101 a 620104). El suministro de programas informáticos en línea -hospedaje de aplicaciones y servicio de aplicaciones- (631110, 631120, 631190).		1,20%		
591110	Producción de filmes y videocintas	Las producciones, para su proyección directa o transmisión por televisión, de: - cortos - dibujos animados - documentales - películas - videos educativos, de entretenimiento, publicitarios, etcétera. Las producciones de películas o cintas realizadas normalmente en estudios de televisión.	El duplicado de películas, así como la reproducción de material audiovisual a partir de grabaciones originales (182000). Los servicios de alquiler de equipo y artículos para la industria del espectáculo, como cámaras, decorados, etcétera (773090). Los servicios realizados por representantes de artistas (749002). La producción de programas de televisión no relacionados con la difusión (desde código 602100 a 602900). Las actividades que realizan directores, compositores, actores, creadores de dibujos, etcétera (900021).	3,00%	4,75%	5,50%	
591120	Postproducción de filmes y videocintas	Las actividades auxiliares de apoyo a la producción, por cuenta de terceros, para cine o televisión, tales como: - edición, rotulación, subtítulo, créditos - subtítulo para sordos - gráficos, animación y efectos especiales producidos por ordenador - transferencia de película a cinta. - actividades de laboratorios cinematográficos y de laboratorios especiales para películas de animación: - revelado y procesamiento de películas cinematográficas - reproducción de películas cinematográficas para su distribución en cines	La reproducción de películas (excepto reproducción de películas cinematográficas para su distribución en cines) y reproducción de cintas de sonido y de vídeo, CD o DVD a partir de copias matrices (182000). La venta al por mayor de cintas de vídeo, CD y DVD grabados; (464910). La venta al por menor de cintas de vídeo, CD y DVD grabados (476200). El procesamiento de películas, excepto para la industria cinematográfica (742000). El alquiler de cintas de vídeo y DVD al público en general; (772010). Las actividades por cuenta propia de actores, creadores de dibujos animados, directores, escenógrafos y especialistas técnicos (900021).	3,00%	4,75%	5,50%	
591200	Distribución de filmes y videocintas	La distribución de películas, cintas de vídeo, DVD y productos similares a cines, cadenas y emisoras de televisión y exhibidores. La adquisición de los derechos de distribución de películas, cintas de vídeo y DVD.	El duplicado de películas, así como la producción de material audiovisual a partir de grabaciones originales (182000). La venta al por menor de cintas de vídeo vírgenes o grabadas (476200). Los servicios de alquiler de equipo y artículos para la industria del espectáculo, como cámaras, decorados, etcétera (773090). El alquiler de cintas de vídeo al público en general (772010).	3,00%	4,75%	5,50%	
591300	Exhibición de filmes y videocintas	La proyección de películas o de cintas de vídeo en salas cinematográficas al aire libre o en otras salas de proyección. Los servicios de cine-clubes.	La venta al por menor de cintas de vídeo vírgenes o grabadas (476200). El alquiler de cintas de vídeo al público en general (772010).	3,00%	4,75%	5,50%	

ANEXO I - Ley Impositiva N° - Anualidad 2024

Código NAES	Descripción de la Actividad	Incluye:	Excluye:	LIA 2023 - Alicuotas reducidas - Artículo 40 Ley Impositiva N°	LIA 2023 - Alicuotas especiales - Artículo 14 Ley Impositiva	LIA 2023 - Alicuota Agravada - Artículo 41 Ley Impositiva N°	Tratamientos diferenciales - Artículo Ley
592000	Servicios de grabación de sonido y edición de música	La producción de grabaciones matrices originales de sonido, como cintas magnetofónicas, CD's, etcétera. Los servicios de grabación de sonido en estudio o en otros lugares, incluida la producción de programas de radio grabados (es decir, no emitidos en directo), bandas sonoras de películas cinematográficas, grabaciones de sonido para programas de televisión, etcétera. La edición de música, es decir, actividades de: - adquisición y registro de los derechos de autor de composiciones musicales - promoción, autorización y utilización de esas composiciones en grabaciones, en la radio, en la televisión, en películas, en interpretaciones en vivo, en medios impresos y en otros medios - distribución de grabaciones de sonido a mayoristas o minoristas o directamente al público La edición de libros de música y partituras.	Reproducción de copias matrices de grabaciones de música u otras grabaciones de sonido (182000). La venta al por mayor de cintas y discos grabados (464910).		1,20%		
601000	Emisión y retransmisión de radio	Los servicios de: - radio aficionados y de radio clubes cuando realizan una actividad económica - transmisión de programas de radio comprados a terceros - retransmisión por antena terrestre de programas de radio El servicio de transmisión de programas de radio por Internet. La producción de programas de radio cuando esta combinada con la difusión de tales programas.	La producción de programas de radio cuando no esta combinada con la difusión de tales programas (592000).	2,50%	4,00%		
602100	Emisión y retransmisión de televisión abierta	El servicio de transmisión de programas de televisión abierta comprados a terceros. La producción de programas de televisión cuando esta combinada con la difusión de tales programas. La retransmisión por antena terrestre de programas de televisión. El servicio de datacasting bajo sistemas de televisión digital terrestre.	La producción de programas de televisión cuando no esta combinada con la difusión de tales programas (602320). Los servicios de operadores de televisión por suscripción (602200).	2,50%	4,00%		
602200	Operadores de televisión por suscripción.	El servicio de transmisión de señales de televisión por cable, vía satélite u otro	El servicio de transmisión de programas de televisión abierta (602100).	2,50%	4,00%		Artículo 35
602310	Emisión de señales de televisión por suscripción	La venta de la programación de contenidos televisivos realizada por las señales	La programación de señales que se emitan por televisión abierta (602100).	2,50%	4,00%		Artículo 35
602320	Producción de programas de televisión	La producción de programas de televisión cuando no esta combinada con la difusión de tales programas. Comprende: - la producción de programas de televisión en vivo. - la producción de programas de televisión realizada tanto en exteriores como en estudios de televisión por parte de productores independientes. - la producción de contenidos televisivos interactivos; como por ejemplo, material de visualización previa con sinopsis de films, eventos, etc.; en catálogos y sistemas de navegación y de selección de contenidos por televisión. - la producción de programas de televisión para su posterior difusión por Internet o televisión móvil. La producción de contenidos en formato digital.	La producción de programas de televisión cuando esta combinada con la difusión de tales programas (602100). La producción de programas de televisión cuando están combinados con la programación de las señales que se emitan por televisión por suscripción (602310).	2,50%	4,00%		
602900	Servicios de televisión n.c.p	La emisión de programas de televisión por otros sistemas no contemplados previamente, como ser: - Televisión Digital Móvil. - Televisión Digital por Protocolo de Internet (Televisión IP). Otros sistemas de difusión de televisión digital no contemplados previamente (el tendido de energía eléctrica -Power Line Communications-).	Sin descripción.	2,50%	4,00%		
611010	Servicios de locutorios	Los servicios de locutorios y telecabinas.	Sin descripción.	2,50%	4,00%		Artículo 15
611090	Servicios de telefonía fija, excepto locutorios	La operación de medios de comunicación para promover la transmisión de voz y otras señales, destinadas a la comunicación entre puntos fijos utilizando procesos de telefonía, como: - telefonía destinada al uso del público en general - telefonía fija local, de larga distancia nacional e internacional Los servicios de infraestructura de telecomunicación alámbrica. Los servicios de cooperativas que brindan el servicio de telecomunicación fija. Los servicios de interconexión entre redes funcionalmente compatibles. Los servicios de carrier de infraestructura telefónica. Los servicios de comunicaciones telegráficas y por télex.	Los servicios de las operadoras de televisión por suscripción por cable (602200). Los servicios de telecomunicación brindados por locutorios y telecabinas (611010). Los servicios de proveedores de Internet por cable (614010). Los servicios de Los servicios de proveedores de VOIP (Voice Over Internet Protocol), servicio de llamadas telefónicas por Internet) (614090). Las actividades de los revendedores de telecomunicaciones (619000).	2,50%	4,00%		
612000	Servicios de telefonía móvil	Los servicios de telefonía móvil celular. Los servicios móviles personales. Los servicios de infraestructura de telecomunicación inalámbrica excepto por satélite. Los servicios de carrier de infraestructura telefónica.	Las actividades de los revendedores de telecomunicaciones (619000).		6,50%		

ANEXO I - Ley Impositiva N° - Anualidad 2024

Código NAES	Descripción de la Actividad	Incluye:	Excluye:	LIA 2023 - Alicuotas reducidas - Artículo 40 Ley Impositiva N°	LIA 2023 - Alicuotas especiales - Artículo 14 Ley Impositiva	LIA 2023 - Alicuota Agravada - Artículo 41 Ley Impositiva N°	Tratamientos diferenciales - Artículo Ley
613000	Servicios de telecomunicaciones vía satélite, excepto servicios de transmisión de televisión	La operación de instalaciones para la transmisión de voz, datos, texto, sonido y video por satélite. Los servicios de infraestructura de telecomunicación por satélite fija. La concesión de acceso a instalaciones para la transmisión de voz, datos, texto, sonido y video por satélite. La prestación de: - exploración de capacidad satelital - servicio móvil global por satélite – SMGS - servicio limitado especializado – SLE - servicio limitado móvil marítimo - servicio de telefonía móvil satelital Los servicios de carrier de infraestructura telefónica.	Los servicios de las operadoras de televisión por suscripción por satélite (602200). Las actividades de los revendedores de telecomunicaciones (619000).	2,50%	4,00%		
614010	Servicios de proveedores de acceso a internet	El servicio de proveedores de acceso a Internet vía cable, teléfono, móvil, inalámbrica o satélite.	El suministro de acceso a internet por los operadores de infraestructura de redes de telefonía fija -carries- (611090). El suministro de acceso a internet por los operadores de infraestructura de redes de telefonía móvil -carries- (612000). El suministro de acceso a internet por los operadores de infraestructura de redes de telefonía por satélite inalámbrica -carries- (613000).	2,50%	4,00%		
614090	Servicios de telecomunicación vía internet n.c.p.	La provisión de acceso a Internet a través de redes entre el cliente y el	Los servicios de cyber-café (561019).	2,50%	4,00%		Artículo 21
619000	Servicios de telecomunicaciones n.c.p.	El mantenimiento de las redes de telecomunicación. El servicio de accesos a rutas para la circulación de datos, sin ningún procesamiento de los mismos. El servicio de pager. Los revendedores de telecomunicaciones, es decir comprando y revendiendo capacidad de la red sin el abastecimiento de servicios adicionales.	Sin descripción.	2,50%	4,00%		
620101	Desarrollo y puesta a punto de productos de software	Incluye el desarrollo y puesta a punto de productos de software y los servicios conexos al desarrollo como ser: Los servicios de análisis y resolución de las necesidades y problemas de los usuarios referidos a los programas informáticos. Los servicios de: - asesoramiento - creación - documentación - edición - producción - suministro de programas, aplicaciones, incluidos los servicios de mantenimiento y otros servicios de apoyo, como la asistencia en las instalaciones y la capacitación. Los servicios de realización de estudios de viabilidad de la implantación de un sistema.	Los servicios de reproducción de programas informáticos para su comercialización (182000). Los servicios de consultoría relacionados con la venta al por menor de productos informáticos (474010). El procesamiento de datos hechos a medida (631110). Los servicios de planificación y diseño de sistemas informáticos que integran equipo y programas informáticos y tecnología de las comunicaciones, aunque el suministro de programas informáticos constituya parte integrante del servicio (620300). Los servicios de enseñanza prestados por institutos (854920).	3,00%	4,75%	5,50%	
620102	Desarrollo de productos de software específicos	Productos y servicios de software, existentes o que se creen en el futuro, que se apliquen efectivamente a actividades como "e-learning", marketing interactivo, "e-commerce", Servicio de Provision de Aplicaciones (ASP), edición y publicación electrónica de información, y otros, siempre que se encuentren formando parte integrante de una oferta informática integrada y agreguen valor a la misma.	Los servicios de reproducción de programas informáticos para su comercialización (182000). Los servicios de consultoría relacionados con la venta al por menor de productos informáticos (474010). El procesamiento de datos hechos a medida (631110). Los servicios de planificación y diseño de sistemas informáticos que integran equipo y programas informáticos y tecnología de las comunicaciones, aunque el suministro de programas informáticos constituya parte integrante del servicio (620300). Los servicios de enseñanza prestados por institutos (854920).	3,00%	4,75%	5,50%	
620103	Desarrollo de software elaborado para procesadores	Desarrollo y puesta a punto de software embebido o insertado en procesadores, utilizados en bienes y sistemas de diversa índole, tales como consolas para multimedia, equipamiento satelital y espacial en general, equipos y sistemas de telefonía fija, móvil y transmisión y recepción de datos, sistema de telesupervisión y telegestión, máquinas y dispositivos de instrumentación y control.	Los servicios de reproducción de programas informáticos para su comercialización (182000). Los servicios de consultoría relacionados con la venta al por menor de productos informáticos (474010). El procesamiento de datos hechos a medida (631110). Los servicios de planificación y diseño de sistemas informáticos que integran equipo y programas informáticos y tecnología de las comunicaciones, aunque el suministro de programas informáticos constituya parte integrante del servicio (620300). Los servicios de enseñanza prestados por institutos (854920).	3,00%	4,75%	5,50%	

ANEXO I - Ley Impositiva N° - Anualidad 2024

Código NAES	Descripción de la Actividad	Incluye:	Excluye:	LIA 2023 - Alicuotas reducidas - Artículo 40 Ley Impositiva N°	LIA 2023 - Alicuotas especiales - Artículo 14 Ley Impositiva	LIA 2023 - Alicuota Agravada - Artículo 41 Ley Impositiva N°	Tratamientos diferenciales - Artículo Ley
620104	Servicios de consultores en informática y suministros de programas de informática	Los servicios de análisis y resolución de las necesidades y problemas de los usuarios referidos a los programas informáticos. Los servicios de: - asesoramiento - creación - documentación - edición - producción - suministro de programas, aplicaciones, incluidos los servicios de mantenimiento y otros servicios de apoyo, como la asistencia en las instalaciones y la capacitación. Los servicios de realización de estudios de viabilidad de la implantación de un sistema. La elaboración de las especificaciones para el diseño de una base de datos. Los servicios de diseño de bases de datos. Los servicios de diseño de páginas web. Servicios de diseño, codificación, implementación, mantenimiento, soporte a distancia, resolución de incidencias, conversión y/o traducción de lenguajes informáticos, adición de funciones, preparación de documentación para el usuario y garantía o asesoramiento de calidad de sistemas, entre otros, todos ellos a ser prestados a productos de software.	Los servicios de reproducción de programas informáticos para su comercialización (182000). Los servicios de consultoría relacionados con la venta al por menor de productos informáticos (474010). El procesamiento de datos hechos a medida (631110). Los servicios de planificación y diseño de sistemas informáticos que integran equipo y programas informáticos y tecnología de las comunicaciones, aunque el suministro de programas informáticos constituya parte integrante del servicio (620300). Los servicios de enseñanza prestados por institutos (854920).	3,00%	4,75%	5,50%	
620200	Servicios de consultores en equipo de informática	Los servicios de asesoramiento y consultoría en seguridad informática. Los servicios de asesoría sobre clases y configuración de aparatos, así como los correspondientes programas de aplicaciones. Los servicios de análisis de las necesidades y problemas de los usuarios y el asesoramiento sobre posibles soluciones.	Los servicios de reproducción de programas informáticos para su comercialización (182000). Los servicios de instalación de equipo informático central (332000). Los servicios de asesoramiento sobre cuestiones técnicas relacionadas con sistemas informáticos (desde código 620101 a 620104). Los servicios de planificación y diseño de sistemas informáticos que integran equipo y programas informáticos y tecnología de las comunicaciones, aunque el suministro de programas informáticos constituya parte integrante del servicio (620300). Los servicios de asesoría sobre equipos informáticos asociados a la fabricación o venta de computadoras (262000, 465100, 474010). Los servicios de reparación y mantenimiento de equipos informáticos (951100).	3,00%	4,75%	5,50%	
620300	Servicios de consultores en tecnología de la información	Los servicios de asesoramiento y consultoría en soluciones integrales de tecnología. Los servicios de consultoría para integración de sistemas y soluciones de infraestructura de redes y comunicaciones. Los servicios de seguimiento, gestión y supervisión de proyectos de tecnología de la información, que impliquen la coordinación de las actividades involucradas en la definición, implementación y operación de proyectos para un cierto segmento. Los servicios asociados al desarrollo e implementación de sistemas de control y gestión. Los servicios de gestión de información, mantenimiento, reparación, consultoría y soporte técnico en general.	Los servicios de instalación de equipo informático central (332000). Los servicios de asesoría sobre equipos informáticos asociados a la fabricación o venta de computadoras (262000, 465100, 474010). Los servicios de asesoramiento sobre cuestiones técnicas relacionadas con sistemas informáticos (desde código 620101 a 620104). Los servicios de asesoramiento sobre cuestiones técnicas relacionadas con equipos informáticos (620200). Los servicios de reparación y mantenimiento de equipos informáticos (951100).	3,00%	4,75%	5,50%	
620900	Servicios de informática n.c.p.	El alquiler de tiempo de máquina - tiempo de la unidad central de proceso - del	Los servicios de reproducción en soportes informáticos (182000).	3,00%	4,75%	5,50%	Artículos 16, 17, 21 y
631110	Procesamiento de datos	Los servicios de proceso y tratamiento de datos suministrados por el cliente. Los servicios de gestión de bancos de datos de terceros, permitiendo la producción de listados, de tabulaciones y realización de consultas. Los servicios de búsqueda de información y datos a cambio de una retribución o por contrata. Los servicios de entrada de datos y automatización como por ejemplo: - escáner de documentos - grabación - lectura óptica	Los servicios de creación, producción, suministro y documentación de programas hechos a medida de usuarios específicos (620102). El alquiler de equipo informático sin operarios (773040).	3,00%	4,75%	5,50%	
631120	Hospedaje de datos	Los servicios de gestión y utilización, en forma continua, de instalaciones de proceso de datos. El alquiler de equipo informático con operarios o administradores. La prestación de servicios de administración de instalaciones informáticas. Los servicios de transferencias de hosting. Los servicios de: - almacenamiento de datos, imágenes, sonidos y videos - consulta de bases de datos - creación e implementación de bases de datos - recogida de datos de una o varias fuentes	Los servicios de creación, producción, suministro y documentación de programas hechos a medida de usuarios específicos (620102). El alquiler de equipo informático sin operarios (773040). La prestación de los servicios de redes de telecomunicaciones - redes arrendadas, redes o líneas públicas de datos - necesarias para acceder a las bases de datos (631190).	3,00%	4,75%	5,50%	

ANEXO I - Ley Impositiva N° - Anualidad 2024

Código NAES	Descripción de la Actividad	Incluye:	Excluye:	LIA 2023 - Alicuotas reducidas - Artículo 40 Ley Impositiva N°	LIA 2023 - Alicuotas especiales - Artículo 14 Ley Impositiva	LIA 2023 - Alicuota Agravada - Artículo 41 Ley Impositiva N°	Tratamientos diferenciales - Artículo Ley
631190	Actividades conexas al procesamiento y hospedaje de datos n.c.p.	La prestación de los servicios de redes de telecomunicaciones - redes arrendadas, redes o líneas públicas de datos - necesarias para acceder a las bases de datos. Los servicios de integraciones de redes para la optimización de sistemas de información. Los servicios de compartido de equipos informáticos. Los servicios de instalaciones de computadoras centrales generales de tiempo compartido a clientes.	Los servicios de instalaciones de equipos informáticos centrales (332000).	3,00%	4,75%	5,50%	
631201	Portales web por suscripción	La comercialización de servicios de suscripción on line, para el acceso a toda	Sin descripción.	2,50%	3,00%		Artículo 35
631202	Portales web	Los servicios de páginas de Internet (websites) que utilizan un motor de búsqueda para generar y mantener grandes bases de datos de direcciones y contenidos en Internet manteniendo un formato sencillo de búsqueda. Los servicios de: - páginas de entretenimiento (juegos) en Internet, excepto juegos de azar - e-mail - disponibilización de música, videos e imágenes - el acceso a programas en Internet Los servicios de operación, mantenimiento y actualización de sitios web periódicamente -web-master-.	Los servicios de edición de libros, periódicos, revistas, etc. a través de Internet - online (desde código 581100 a 581900). Los servicios de proveedores de acceso Internet (614010). Los servicios de diseño de páginas web (620104). La operación de juegos de azar y apuestas en Internet (920009).	3,00%	4,75%	5,50%	
639100	Agencias de noticias	Las actividades de consorcios y agencias de noticias que proporcionan material de noticias, fotografías y artículos a los medios de comunicación. Los servicios proporcionados por periodistas y operadores de prensa independientes - textos, fotos, filmes, etcétera.	Actividades de fotógrafos de prensa independientes (742000).	2,50%	4,00%		
639900	Servicios de información n.c.p.	Las actividades de servicios de información no clasificadas en otra parte, como: - servicios de información telefónica - servicios de búsqueda de información a cambio de una retribución o por contrata - servicios de selección de noticias, de recortes de prensa, etcétera.	Los servicios de callcenter (822001, 822009).	3,00%	4,75%	5,50%	
641100	Servicios de la banca central	La intermediación monetaria y restantes actividades desarrolladas por el Banco Central de la República Argentina incluso las de regulación de entidades financieras. La supervisión de las operaciones bancarias. El mantenimiento de las reservas nacionales de divisas. La emisión y administración de la moneda nacional: supervisión y control de la masa monetaria. La función del banco del gobierno.	Sin descripción.		5,00%		
641910	Servicios de la banca mayorista	Las actividades realizadas por los bancos que prestan sus servicios a otras entidades homólogas.	La actividad del Banco Central de la República Argentina (641100). Las actividades de la banca de inversión e hipotecaria (641920).		5,00%		
641920	Servicios de la banca de inversión	Los servicios de la banca de inversión e hipotecaria.	La actividad del Banco Central de la República Argentina (641100).		5,00%		
641930	Servicios de la banca minorista	Las actividades desarrolladas por los bancos comerciales -excepto el Banco Central de la República Argentina-. Los servicios de: - bancos de crédito - bancos de descuento - la banca comercial - otros bancos que canalizan sus fondos para financiar distintos proyectos	La actividad del Banco Central de la República Argentina (641100). Las actividades de la banca de inversión e hipotecaria (641920). Las actividades de la banca mayorista (641910).		5,00%		
641941	Servicios de intermediación financiera realizada por las compañías financieras	Las actividades desarrolladas por otras compañías financieras.	Las actividades de entidades que realizan intermediación entre la oferta y la demanda de recursos financieros en forma esporádica (código: aquel donde está comprendida la actividad habitual y principal de la entidad). La captación de recursos para la propia actividad del tomador, sea o no en forma habitual (código: aquel donde está comprendida la actividad principal de la entidad).		5,50%		
641942	Servicios de intermediación financiera realizada por sociedades de ahorro y préstamo para la vivienda y otros	Las actividades desarrolladas por sociedades de ahorro y préstamo para inmuebles.	Las actividades de entidades que realizan intermediación entre la oferta y la demanda de recursos financieros en forma esporádica (código: aquel donde		5,50%		Artículo 23
641943	Servicios de intermediación financiera realizada por cajas de crédito	Las actividades desarrolladas por cajas de crédito.	Las actividades de entidades que realizan intermediación entre la oferta y la demanda de recursos financieros en forma esporádica (código: aquel donde		5,50%		Artículo 23
642000	Servicios de sociedades de cartera	Las actividades de las sociedades de cartera dedicadas a la financiación. Las inversiones pueden destinarse a la generación de ganancia a largo plazo - capital de riesgo y desarrollo -; al financiamiento de exportaciones e importaciones, al financiamiento intermedio - para la fusión de empresas o compra de una empresa -, etcétera. Las actividades de las sociedades de cartera no dedicadas a la financiación.	Los servicios proporcionados por organizaciones o asociaciones para la concesión de donaciones (949990).		7,00%		
643001	Servicios de fideicomisos	Fideicomisos	Los servicios de sociedades de cartera (642000).		7,00%		

ANEXO I - Ley Impositiva N° - Anualidad 2024

Código NAES	Descripción de la Actividad	Incluye:	Excluye:	LIA 2023 - Alicuotas reducidas - Artículo 40 Ley Impositiva N°	LIA 2023 - Alicuotas especiales - Artículo 14 Ley Impositiva	LIA 2023 - Alicuota Agravada - Artículo 41 Ley Impositiva N°	Tratamientos diferenciales - Artículo Ley
643009	Fondos y sociedades de inversión y entidades financieras similares n.c.p.	Fondos de inversión de participación abierta. Fondos de inversión cerrados.	Los servicios de sociedades de cartera (642000).		7,00%		Artículo 23
649100	Arrendamiento financiero, leasing	Los organismos que realizan operaciones de arrendamiento financiero de bienes para uso del arrendatario para llevar a cabo su actividad económica. El	El leasing con fines operativos de medios de transporte sin conductor (desde código 771110 a 771290).		7,00%		Artículo 23
649210	Actividades de crédito para financiar otras actividades económicas	El otorgamiento de préstamos en forma directa, por parte de entidades que no reciben depósitos, que están fuera de la Ley de Entidades Financieras, y cuyo	Los servicios de crédito para la financiación del consumo, la vivienda y otros bienes (649290).		7,00%		Artículo 23
649220	Servicios de entidades de tarjeta de compra y/o crédito	La tarjeta de compra permite a su tenedor realizar compras con el compromiso de cancelar el saldo adeudado a la expiración del periodo de facturación mensual. La tarjeta de crédito posibilita a su titular transferir la cancelación de la deuda emergente de su uso a periodos sucesivos de facturación, con el consiguiente costo financiero. En el sistema cerrado una misma empresa, realiza la totalidad de la gestión de la tarjeta - emisión, adhesión de comercios, cobro y pago de saldos, etcétera -. En el sistema abierto las empresas de tarjetas pueden dar en concesión el uso de su marca mediante licencias; generalmente las licenciatarias son entidades bancarias.	Los servicios de las empresas licenciatarias de tarjetas de compra y crédito de sistema abierto (código: aquel dónde queda comprendida la entidad que presta el servicio, según su actividad principal por ejemplo entidades bancarias, comercios, etcétera).		7,00%		Artículo 23
649290	Servicios de crédito n.c.p.	El otorgamiento de préstamos en forma directa por parte de entidades que no reciben depósitos, que están fuera de la Ley de Entidades Financieras, y cuyo	Los servicios de leasing inmobiliario (desde código 681010 a 682099). El otorgamiento de préstamos en forma directa, por parte de entidades que no		7,00%		Artículo 23
649910	Servicios de agentes de mercado abierto "puros"	Los agentes de mercado abierto puros son aquellos que efectúan transacciones de compraventa de títulos valores fuera del ámbito bursátil - mercado	Servicios bursátiles de mediación o por cuenta de terceros (661910).		7,00%		Artículo 23
649991	Servicios de socios inversores en sociedades regulares según Ley 19.550 - S.R.L., S.C.A, etc, excepto socios inversores en sociedades anónimas incluidos en 649999 -	Las siguientes actividades cuando sean prestadas por socios inversores en sociedades regulares según ley 19550 (S.R.L., S.C.A., etc. excepto en Sociedades Anónimas): De financiación n.c.p., donde el objetivo principal es distribuir fondos por medios diferentes al otorgamiento de préstamos. Las inversiones por cuenta propia en valores mobiliarios: - obligaciones - títulos - otros instrumentos financieros Las actividades denominadas de titularización, titulación o "securitización". La actividad de corredores de bolsa. El servicio de "factoring", que consiste en la posesión de valores al cobro de compañías comerciales por parte de la compañía de factoraje y que son las que otorgan créditos redescontando dichos valores o brindando garantías que cubren la mora y la falta de pago. Estos servicios generalmente abarcan el manejo de las corrientes de créditos, la cobranza y la contabilidad.	El otorgamiento de préstamos en forma directa y como objetivo principal, por parte de entidades que no reciben depósitos y que están fuera de la Ley de Entidades financieras, y cuyo destino es financiar otras actividades económicas, el consumo, la vivienda u otros bienes (desde código 649210 a 649290). Las actividades de compra y venta de valores por cuenta de terceros (661910). La actividad de las casas de cambio (661920). El arrendamiento o "leasing" inmobiliario (desde código 681010 a 682099). El arrendamiento o "leasing" operativo (desde código 771110 a 774000). Las actividades de sociedades de cartera (642000). Los servicios de socios miembros que desarrollan actividades de asesoramiento, dirección y gestión empresarial de sociedades regulares según Ley 19.550 (desde código 702091 a 702099)		7,00%		
649999	Servicios de financiación y actividades financieras n.c.p.	Las actividades de financiación n.c.p., donde el objetivo principal es distribuir fondos por medios diferentes al otorgamiento de préstamos.	El otorgamiento de préstamos en forma directa y como objetivo principal, por parte de entidades que no reciben depósitos y que están fuera de la Ley de		7,00%		Artículos 21 y 23
651110	Servicios de seguros de salud	Los servicios de medicina pre-paga. Los servicios de mutuales de salud.	El servicio de los seguros contra perjuicios que afectan el patrimonio del afectado (651220). Los servicios de reaseguros (652000). Los servicios de Obras Sociales (651310).		2,50%	3,00%	
651120	Servicios de seguros de vida	Los servicios de: - seguros de vida. Se trata de unidades que proporcionan cobertura a sus asociados a cambio de aportaciones directas de éstos o de otras personas o entidades protectoras. - seguro de retiro y de sepelio - seguro por invalidez	Los servicios de medicina pre-paga (651110). Los servicios de seguros patrimoniales (651220). Los servicios de reaseguros (652000).		5,50%		
651130	Servicios de seguros personales excepto los de salud y de vida	El servicio de seguros para viajes.	Los servicios de seguros de salud (651110). Los servicios de seguros de vida (651120). Los servicios de seguros patrimoniales (651220). Los servicios de reaseguros (652000).		5,50%		
651210	Servicios de aseguradoras de riesgo de trabajo (ART)	El servicio de las empresas de aseguradoras de riesgo de trabajo (ART).	Sin descripción.		5,50%		
651220	Servicios de seguros patrimoniales excepto los de las aseguradoras de riesgo de trabajo (ART)	Los servicios de seguros que cubren los siniestros que sufre el patrimonio del afectado. Los servicios de seguros contra: - incendios - inundaciones - pérdida de bienes o daños contra los mismos - responsabilidad civil - robos Los servicios de seguros de: - aeronavegación - créditos - ganado - transporte - mercaderías y casco - - vehículos - etcétera	Los servicios de reaseguros (652000).		5,50%		

ANEXO I - Ley Impositiva N° - Anualidad 2024

Código NAES	Descripción de la Actividad	Incluye:	Excluye:	LIA 2023 - Alicuotas reducidas - Artículo 40 Ley Impositiva N°	LIA 2023 - Alicuotas especiales - Artículo 14 Ley Impositiva	LIA 2023 - Alicuota Agravada - Artículo 41 Ley Impositiva N°	Tratamientos diferenciales - Artículo Ley
651310	Obras Sociales	Los servicios de obras sociales.	Los servicios de medicina prepaga (651110). Los servicios de mutuales de salud (651110). Los servicios médicos tercerizados (desde código 861010 a 869090). La administración y gerenciamiento de obras sociales (702010).		2,50%	3,00%	
651320	Servicios de cajas de previsión social pertenecientes a asociaciones profesionales	Las cajas de previsión social perteneciente a distintas asociaciones profesionales.	Los servicios de la seguridad social obligatoria (843000).		4,75%	5,50%	
652000	Reaseguros	Actividad de las compañías especializadas en otorgar seguros a otras compañías del mismo carácter. Suelen agruparse un conjunto de aseguradoras para formar fondos comunes y distribuir el riesgo para cumplir con las mínimas reservas de capital reglamentarias.	Sin descripción.		5,50%		
653000	Administración de fondos de pensiones, excepto la seguridad social obligatoria	La administración de los fondos de los planes de pensiones y jubilaciones que capitalizan los activos de los beneficiarios.	Las actividades de planes de jubilaciones a cargo del Estado mediante el sistema de reparto no capitalizable (843000).		4,75%	5,50%	
661111	Servicios de mercados y cajas de valores	Las actividades de los Mercados de Valores que regulan las actividades de los Agentes y Sociedades de Bolsa y liquidan y garantizan las operaciones efectuadas por éstos; y cuya producción está constituida por los derechos que cobran sobre las transacciones realizadas. Las actividades de la Caja de Valores que presta el servicio de depósito colectivo y administración de títulos valores que permite la liquidación automática de las transferencias resultantes de las transacciones diarias, de tal modo que posibilita la transferencia de títulos-valores sin necesidad de realizar el traslado físico de los mismos y además presta el servicio de custodia.	Las actividades de la Comisión Nacional de Valores - CNV - por tratarse de un ente público de control (841300).		4,75%	5,50%	
661121	Servicios de mercados a término	Las actividades de los mercados a término que incluyen los de Buenos Aires y Rosario, así como el Mercado de Futuros y Opciones S.A. - conocido como MERFOX - . Estos agentes organizan la negociación de contratos a futuro de productos agropecuarios.	Sin descripción.		4,75%	5,50%	
661131	Servicios de bolsas de comercio	Las actividades de las bolsas de comercio que además de facilitar las operaciones de los agentes de bolsa establecen las normas que regulan las cotizaciones y transacciones de títulos valores; y cuyos ingresos de producción consisten en cuotas de socios, derechos de cotización, venta de publicaciones y otras actividades n.c.p. Las actividades de bolsas de cereales.	Sin descripción.		4,75%	5,50%	
661910	Servicios bursátiles de mediación o por cuenta de terceros	Las actividades efectuadas por agentes y sociedades de bolsa, mediadores en los mercados monetarios y en las divisas, la actividad de los agentes de valores y otras actividades de mediación realizada por cuenta de terceros.	Las actividades de los agentes de mercado abierto puros (649910).		5,50%	6,00%	Artículo 23
661920	Servicios de casas y agencias de cambio	Las actividades de unidades que compran y venden divisas al por mayor y menor, tales como casas, agencias y corredores de cambio.	Sin descripción.		7,00%		
661930	Servicios de sociedades calificadoras de riesgos financieros	La actividad de calificar, mediante una opinión técnica independiente, sobre la capacidad de repago en tiempo y forma (es decir, en las condiciones pactadas) de los distintos valores negociables (obligaciones negociables y/u otros títulos de deuda) colocados y negociados en los mercados, como ser: - Acciones - Obligaciones negociables - Títulos públicos - Fondos comunes de inversión - Fondos comunes cerrados de crédito - Fideicomisos financieros - Otros instrumentos fuera de la oferta pública	Sin descripción.		4,75%	5,50%	
661991	Servicios de envío y recepción de fondos desde y hacia el exterior	El envío y recepción de fondos desde y hacia el exterior.	Sin descripción.		7,00%		Artículo 23
661992	Servicios de administradoras de vales y tickets	Los servicios de administradoras de vales y tickets.	Sin descripción.		7,00%		
661999	Servicios auxiliares a la intermediación financiera n.c.p.	Los servicios de:	Sin descripción.		4,75%	5,50%	Artículo 23
662010	Servicios de evaluación de riesgos y daños	La evaluación de las solicitudes de indemnización por siniestros como: - tasación de daños - valoración de riesgos - evaluación de riesgos y daños - tasación de averías y pérdidas La liquidación de solicitudes de indemnización por siniestros.	Sin descripción.		5,50%		
662020	Servicios de productores y asesores de seguros	Los servicios de productores, asesores y corredores de seguros (intermediarios de seguros) que venden, negocian u ofertan contratos de anualidades y pólizas de seguros y reaseguros	Sin descripción.	3,50%	5,50%	6,50%	
662090	Servicios auxiliares a los servicios de seguros n.c.p.	Los servicios de: - actuariales - administración de salvamento	La actividad de la Superintendencia de Seguros (841100).		5,50%		

ANEXO I - Ley Impositiva N° - Anualidad 2024

Código NAES	Descripción de la Actividad	Incluye:	Excluye:	LIA 2023 - Alicuotas reducidas - Artículo 40 Ley Impositiva N°	LIA 2023 - Alicuotas especiales - Artículo 14 Ley Impositiva	LIA 2023 - Alicuota Agravada - Artículo 41 Ley Impositiva N°	Tratamientos diferenciales - Artículo Ley
663000	Servicios de gestión de fondos a cambio de una retribución o por contrata	Los servicios de gestión de: - fondos de pensión - fondos mutuos de inversión - otros fondos de inversión	Sin descripción.		5,50%	6,50%	
681010	Servicios de alquiler y explotación de inmuebles para fiestas, convenciones y otros eventos similares	El alquiler de salas de conferencias incluso las que están dentro de hoteles. El alquiler de salones para fiestas.	La explotación de estacionamientos y garages para vehículos (524120).	3,00%	4,00%		
681020	Servicios de alquiler de consultorios médicos	Sin descripción.	Sin descripción.	3,00%	4,00%		
681098	Servicios inmobiliarios realizados por cuenta propia, con	La compra, venta, alquiler y explotación, por cuenta propia, de bienes propios o	La compra, venta, alquiler, remate, tasación, administración de bienes	3,00%	4,00%		Artículos 27
681099	Servicios inmobiliarios realizados por cuenta propia, con	La compra, venta, alquiler y explotación, por cuenta propia, de bienes propios o	La compra, venta, alquiler, remate, tasación, administración de bienes	3,00%	4,00%		Artículos 27
682010	Servicios de administración de consorcios de edificios	Sin descripción.	Servicios de consorcios de edificios (949920).	3,00%	4,00%		
682091	Servicios prestados por inmobiliarias	La compra, venta, alquiler y explotación, a cambio de una retribución o por	Las actividades de consorcios de propietarios (949920).	3,00%	4,00%		Artículo 15
682099	Servicios inmobiliarios realizados a cambio de una retribución	Las actividades, realizadas a cambio de una retribución o por contrata, como	Las actividades de consorcios de propietarios (949920).	3,00%	4,00%		Artículo 15
691001	Servicios jurídicos	Los servicios, para casos judiciales civiles, penales y laborales, de : - asesoramiento - preparación de la documentación - representación Los servicios relacionados con actuaciones posteriores a la celebración de la vista en procedimientos jurídicos no penales. La representación jurídica, por letrados pertenecientes al colegio de abogados, ante tribunales y otros órganos judiciales. El asesoramiento y la preparación de documentos jurídicos: - escrituras de constitución - estatutos sociales - otros documentos similares relacionados con la constitución de sociedades Las actividades de mediación y arbitraje en causas comerciales o personales. Las actividades de subastas públicas ejercidas por los juzgados. Los servicios de preparación, redacción y certificación de patentes y derechos de autor. La actividad del registro automotor y similares. Los servicios de: - capitulaciones matrimoniales - contratos mercantiles - creación o modificación de los estatutos de una empresa - fideicomisos - redacción de testamentos - registros de la propiedad Los servicios de gestión de marcas y patentes. Los servicios de registros de dominios de las direcciones de internet.	Las actividades de tribunales de justicia (842400).	3,00%	4,75%	5,50%	
691002	Servicios notariales	Las actividades de estudios notariales y escribanías.	Las actividades de tribunales de justicia (842400).	3,00%	4,75%	5,50%	
692000	Servicios de contabilidad, auditoría y asesoría fiscal	El registro contable de las transacciones comerciales de empresas u otras entidades. La preparación y/o inspección de: - cuentas financieras y la certificación de su exactitud - declaraciones de impuestos - verificación de balances anuales e intermedios - otra documentación contable cuyo alcance es más restringido que el de la auditoría Las actividades de asesoramiento y representación - no jurídicas - ejercidas ante la administración tributaria en nombre de sus clientes. Los servicios de certificaciones, tasaciones, preparación de documentos pro forma y otros servicios de contabilidad. Las actividades de administración y liquidación de sueldos para terceros.	El asesoramiento a empresas en materia contable (702091, 702092). La gestión del cobro de facturas (829100).	3,00%	4,75%	5,50%	
702010	Servicios de gerenciamiento de empresas e instituciones de salud; servicios de auditoría y medicina legal; servicio de asesoramiento farmacéutico	Sin descripción.	Sin descripción.	3,00%	4,75%	5,50%	
702091	Servicios de asesoramiento, dirección y gestión empresarial realizados por integrantes de los órganos de administración y/o fiscalización en sociedades anónimas	Los servicios de -en sociedades anónimas-: - asesoramiento a empresas en materia contable, relaciones públicas y comunicación - asesoramiento, orientación y asistencia prestados a las empresas para su mejor organización, planificación, gestión, etcétera - diseño de metodologías de control presupuestario, contabilidad, estudios e información para las empresas	Las actividades de sociedades de carteras o holdings dedicadas a la financiación (642000). Las actividades de las agencias de publicidad (731009).	3,00%	4,75%	5,50%	

ANEXO I - Ley Impositiva N° - Anualidad 2024

Código NAES	Descripción de la Actividad	Incluye:	Excluye:	LIA 2023 - Alicuotas reducidas - Artículo 40 Ley Impositiva N°	LIA 2023 - Alicuotas especiales - Artículo 14 Ley Impositiva	LIA 2023 - Alicuota Agravada - Artículo 41 Ley Impositiva N°	Tratamientos diferenciales - Artículo Ley
702092	Servicios de asesoramiento, dirección y gestión empresarial realizados por integrantes de cuerpos de dirección en sociedades excepto las anónimas	Los servicios de -excepto en sociedades anónimas-: - asesoramiento a empresas en materia contable, relaciones públicas y comunicación - asesoramiento, orientación y asistencia prestados a las empresas para su mejor organización, planificación, gestión, etcétera - diseño de metodologías de control presupuestario, contabilidad, estudios e información para las empresas	Las actividades de sociedades de carteras o holdings dedicadas a la financiación (642000). Las actividades de las agencias de publicidad (731009).	3,00%	4,75%	5,50%	
702099	Servicios de asesoramiento, dirección y gestión empresarial n.c.p.	La asistencia en las tareas de arbitraje y conciliación - excepto la realizada por estudios jurídicos -, entre la empresa y los trabajadores. La gestión de sociedades de carteras o holdings.	Las actividades de sociedades de carteras o holdings dedicadas a la financiación (642000). Las actividades de las agencias de publicidad (731009).	3,00%	4,75%	5,50%	
711001	Servicios relacionados con la construcción.	Los servicios relacionados con la construcción prestados por ingenieros, arquitectos o técnicos	Las prospecciones y perforaciones de prueba destinadas a las actividades de construcción (431220), a las actividades de petróleo y gas (desde código 91001 a 91009) y otras actividades mineras (99000). Las actividades de consultoría informática (desde código 620104 a 620900). Las actividades de investigación y desarrollo (desde código 721010 a 722020). La realización de ensayos técnicos (712000). Los servicios de investigación y desarrollo relacionados con la ingeniería (721010). La decoración de interiores (741000). Los servicios de pronóstico meteorológico (749009).	3,00%	4,75%	5,50%	
711002	Servicios geológicos y de prospección	Los estudios geológicos, geofísicos y sísmológicos	Las prospecciones y perforaciones de prueba destinadas a las actividades de construcción (431220), a las actividades de petróleo y gas (desde código 91001 a 91009) y otras actividades mineras (99000). Las actividades de consultoría informática (desde código 620104 a 620900). Las actividades de investigación y desarrollo (desde código 721010 a 722020). La realización de ensayos técnicos (712000). Los servicios de investigación y desarrollo relacionados con la ingeniería (721010). La decoración de interiores (741000). Los servicios de pronóstico meteorológico (749009).	3,00%	4,75%	5,50%	
711003	Servicios relacionados con la electrónica y las comunicaciones	La realización de estudios en comunicaciones	Las prospecciones y perforaciones de prueba destinadas a las actividades de construcción (431220), a las actividades de petróleo y gas (desde código 91001 a 91009) y otras actividades mineras (99000). Las actividades de consultoría informática (desde código 620104 a 620900). Las actividades de investigación y desarrollo (desde código 721010 a 722020). La realización de ensayos técnicos (712000). Los servicios de investigación y desarrollo relacionados con la ingeniería (721010). La decoración de interiores (741000). Los servicios de pronóstico meteorológico (749009).	3,00%	4,75%	5,50%	
711009	Servicios de arquitectura e ingeniería y servicios conexos de asesoramiento técnico n.c.p.	Los servicios de: - empresas de seguridad industrial - ingeniería para el diseño de maquinaria e instalaciones industriales - ingeniería para proyectos hidráulicos, civil, de tráfico, de redes eléctricas y electrónicas, etcétera - ordenación urbana - planificación de jardines - planificación paisajística - técnicos de cartografía y topografía La elaboración de proyectos que requieran ingeniería para: - control de la contaminación - refrigeración - saneamiento La realización de estudios: - geodésicos - hidrográficos - meteorológicos Las actividades de ingenieros agrónomos.	Las prospecciones y perforaciones de prueba destinadas a las actividades de construcción (431220), a las actividades de petróleo y gas (desde código 91001 a 91009) y otras actividades mineras (99000). Las actividades de consultoría informática (desde código 620104 a 620900). Las actividades de investigación y desarrollo (desde código 721010 a 722020). La realización de ensayos técnicos (712000). Los servicios de investigación y desarrollo relacionados con la ingeniería (721010). La decoración de interiores (741000). Los servicios de pronóstico meteorológico (749009).	3,00%	4,75%	5,50%	

ANEXO I - Ley Impositiva N° - Anualidad 2024

Código NAES	Descripción de la Actividad	Incluye:	Excluye:	LIA 2023 - Alicuotas reducidas - Artículo 40 Ley Impositiva N°	LIA 2023 - Alicuotas especiales - Artículo 14 Ley Impositiva	LIA 2023 - Alicuota Agravada - Artículo 41 Ley Impositiva N°	Tratamientos diferenciales - Artículo Ley
712000	Ensayos y análisis técnicos	<p>Las actividades de prueba y análisis del comportamiento de todo tipo de materiales y productos, mediante pruebas:</p> <ul style="list-style-type: none"> - acústicas - físicas - pruebas de composición - pureza de minerales - químicas - vibratorias - otras pruebas analíticas <p>La actividad de:</p> <ul style="list-style-type: none"> - empresas de certificación de calidad de máquinas, instrumentos, procesos, productos, etcétera - entidades de control y verificación periódica de los vehículos automotores - entidades de control bromatológico - laboratorios policiales - fiscalización de semillas, verduras, etc. - servicios de peritos calígrafos <p>Los servicios de medición de la pureza del agua o del aire, de la radioactividad, de aguas residuales, etcétera.</p>	<p>Las actividades de ensayo y análisis veterinarios (750000).</p> <p>Las actividades de ensayo y análisis médicos (desde código 863110 a 863190).</p>	3,00%	4,75%	5,50%	
721010	Investigación y desarrollo experimental en el campo de la ingeniería y la tecnología	<p>Los servicios de investigación y desarrollo experimental en el campo de las:</p> <ul style="list-style-type: none"> - comunicaciones - construcción e ingeniería civil - ingeniería aeronáutica y espacial - ingeniería eléctrica y electrónica - ingeniería en alimentos - ingeniería en computadoras - ingeniería mecánica - ingeniería química - ingeniería textil - sistemas de comunicaciones 	Sin descripción.	3,00%	4,75%	5,50%	
721020	Investigación y desarrollo experimental en el campo de las ciencias médicas	<p>Los servicios de investigación y desarrollo experimental en el campo de las ciencias médicas básicas:</p> <ul style="list-style-type: none"> - anatomía - citología - farmacia - genética - microbiología patología <p>Los servicios de investigación y desarrollo experimental en el campo de la medicina clínica:</p> <ul style="list-style-type: none"> - medicina interna - obstetricia y ginecología - oftalmología - pediatría - psiquiatría - radiología <p>Los servicios de investigación y desarrollo experimental sobre higiene preventiva:</p> <ul style="list-style-type: none"> - epidemiología - servicio público para la salud 	Sin descripción.	3,00%	4,75%	5,50%	
721030	Investigación y desarrollo experimental en el campo de las ciencias agropecuarias	<p>Los servicios de investigación y desarrollo experimental en el campo de la:</p> <ul style="list-style-type: none"> - ganadería - fruticultura - pesca - silvicultura - técnicas agrícolas <p>Los servicios de investigación y desarrollo experimental en el campo de las ciencias veterinarias.</p>	Sin descripción.	3,00%	4,75%	5,50%	

ANEXO I - Ley Impositiva N° - Anualidad 2024

Código NAES	Descripción de la Actividad	Incluye:	Excluye:	LIA 2023 - Alicuotas reducidas - Artículo 40 Ley Impositiva N°	LIA 2023 - Alicuotas especiales - Artículo 14 Ley Impositiva	LIA 2023 - Alicuota Agravada - Artículo 41 Ley Impositiva N°	Tratamientos diferenciales - Artículo Ley
721090	Investigación y desarrollo experimental en el campo de las ciencias exactas y naturales n.c.p.	Los servicios de investigación y desarrollo experimental en el campo de la: - astronomía - biología - botánica - ciencias de la computación - ciencias espaciales - ciencias químicas - física - geología - matemáticas - mineralogía - oceanografía - vulcanología - zoología	Sin descripción.	3,00%	4,75%	5,50%	
722010	Investigación y desarrollo experimental en el campo de las ciencias sociales	Los servicios de investigación y desarrollo experimental en el campo de la: - antropología - ciencias educacionales - demografía - economía - geografía - psicología Los estudios sistemáticos y esfuerzos creativos en sociología, ciencias jurídicas, etcétera.	Sin descripción.	3,00%	4,75%	5,50%	
722020	Investigación y desarrollo experimental en el campo de las ciencias humanas	Los servicios de investigación y desarrollo experimental en el campo de: - arte - historia - lenguaje y la literatura - religión	Sin descripción.	3,00%	4,75%	5,50%	
731001	Servicios de comercialización de tiempo y espacio	La venta y obtención de tiempo y espacio publicitarios.	La impresión de material publicitario (181109).	3,00%	4,75%	5,50%	Artículos 15, 30 y 31
731009	Servicios de publicidad n.c.p.	La creación y realización de campañas publicitarias, independientemente del medio en el que se vayan a difundir. La colocación de publicidad exterior en carteles, vallas, la colocación de anuncios en automóviles y autobuses, etcétera. Los servicios de asesoramiento en publicidad y propaganda. La publicidad aérea. La publicidad por correo directo. La distribución de productos en puntos de venta. El servicio de pegado de afiches y publicidad diversa. Los servicios de promoción.	La impresión de material publicitario (181109). La producción de anuncios para difusión por radio, televisión o cine (591110, 592000). La investigación de mercados (732000). La fotografía publicitaria (742000).	3,00%	4,75%	5,50%	Artículo 29
732000	Estudio de mercado, realización de encuestas de opinión pública	Los estudios sobre las posibilidades de comercialización, la aceptación y el grado de difusión de los productos y sobre los hábitos de consumo, con el objeto de promover las ventas y desarrollar nuevos productos, incluidos los análisis estadísticos de resultados. Las tareas de relevamiento de encuestas de opinión pública sobre cuestiones políticas, económicas y sociales, así como sus análisis estadísticos. Los servicios de medición de rating de TV.	Los servicios de las agencias de publicidad (731009). La actividad estadística realizada por la Administración Pública (841100).	3,00%	4,75%	5,50%	
741000	Servicios de diseño especializado	El diseño de moda de: - calzado - joyas - mobiliarios - prendas de vestir - telas - otros artículos de decoración interior, bienes personales o para el hogar Las actividades de decoradores de: - congresos - exposiciones - ferias - interiores Los servicios de diseño gráfico. Las actividades de diseño industrial, herramientas, automóviles, packaging, etc.	El diseño y programación de páginas web (620104).	3,00%	4,75%	5,50%	

ANEXO I - Ley Impositiva N° - Anualidad 2024

Código NAES	Descripción de la Actividad	Incluye:	Excluye:	LIA 2023 - Alicuotas reducidas - Artículo 40 Ley Impositiva N°	LIA 2023 - Alicuotas especiales - Artículo 14 Ley Impositiva	LIA 2023 - Alicuota Agravada - Artículo 41 Ley Impositiva N°	Tratamientos diferenciales - Artículo Ley
742000	Servicios de fotografía	Los servicios de: - ampliación de negativos - copia y restauración o retoque de fotografías - filmaciones de fiestas, bodas, reuniones, etc. - fotografías comerciales y de consumo privado - montaje de diapositivas - positivado - producción digital de impresiones fotográficas - revelado La explotación de máquinas fotográficas accionadas con monedas. La fotografía aérea y submarina. La microfilmación de documentos.	Actividades cartográficas y de información espacial (711009).	3,00%	4,75%	5,50%	
749001	Servicios de traducción e interpretación	Los servicios de traducción e interpretación.	Los servicios de tasación de inmuebles (682099). Los servicios de periodistas independientes (639100). Los servicios de consultoría en arquitectura e ingeniería (711009).	3,00%	4,75%	5,50%	
749002	Servicios de representación e intermediación de artistas y modelos	Los servicios de agencia de modelos, agentes personales de artistas.	Los servicios de tasación de inmuebles (682099). Los servicios de periodistas independientes (639100). Los servicios de consultoría en arquitectura e ingeniería (711009).		4,75%	5,50%	
749003	Servicios de representación e intermediación de deportistas profesionales	Los servicios de agentes personales de deportistas.	Los servicios de tasación de inmuebles (682099). Los servicios de periodistas independientes (639100). Los servicios de consultoría en arquitectura e ingeniería (711009).		4,75%	5,50%	
749009	Actividades profesionales, científicas y técnicas n.c.p.	Los servicios de: - promoción comercial mediante cartillas de sellos de canje - caligrafo público - consultoría en actividades agropecuarias - consultoría en seguridad - consultoría ambiental - gestión de la compra y venta de patentes - locución - pronóstico meteorológico - tasación no inmobiliaria (joyas, antigüedades, etc.) - transcripción de discos y cintas, cianotipia, multicopias y actividades similares, etcétera. - consultorías distintas a las de arquitectura, ingeniería y gestión	Los servicios de tasación de inmuebles (682099). Los servicios de periodistas independientes (639100). Los servicios de consultoría en arquitectura e ingeniería (711009).	3,00%	4,75%	5,50%	
750000	Servicios veterinarios	Las actividades de: - atención médica, odontológica y quirúrgica - control y cuidados médicos - diagnóstico - esterilización - vacunación de animales realizadas en lugares como: - consultorios y salas de cirugía privados - en el domicilio - establecimientos agropecuarios - hospitales para animales - instituciones veterinarias - perreras	Las actividades de guarda de animales sin atención sanitaria (016292). Los servicios relacionados con la cría de animales, como la inseminación artificial (016210). Los servicios de ensayo y control veterinarios relacionados con la producción de alimentos (721030). Las actividades de vigilancia epidemiológica de enfermedades zoonóticas (869090). Los servicios de albergues de animales domésticos (960990).	3,00%	4,75%	5,50%	
771110	Alquiler de automóviles sin conductor	El alquiler de automóviles sin conductor	El alquiler de autos con chofer (492120).	3,00%	4,00%		
771190	Alquiler de vehículos automotores n.c.p., sin conductor ni operarios	El alquiler de transportes terrestres sin conductor, como por ejemplo: - camiones - casas rodantes y "motorhome" - máquinas de arrastre - remolques y semirremolques Leasing de: - camiones - furgonetas sin conductor - remolques - semirremolques Leasing de remolques, semirremolques, camiones y furgonetas sin conductor, motos, etcétera.	El alquiler de casas rodantes realizado por campings o clubes de casas rodantes (552000). El alquiler de camiones con conductor (492299). El alquiler de bicicletas (772099).	3,00%	4,00%		
771210	Alquiler de equipo de transporte para vía acuática, sin operarios ni tripulación	Leasing de: - buques - equipos y aparatos para el transporte marítimo, excepto de esparcimiento y placer	El alquiler de medios de navegación con tripulación (501100). El alquiler de embarcaciones de recreo (772099).	3,00%	4,00%		
771220	Alquiler de equipo de transporte para vía aérea, sin operarios ni tripulación	Leasing de: - aeroplanos - aviones - equipos aparatos para el transporte aéreo - helicópteros	El alquiler de equipo de transporte por vía aérea con tripulación (511000, 512000).	3,00%	4,00%		

ANEXO I - Ley Impositiva N° - Anualidad 2024

Código NAES	Descripción de la Actividad	Incluye:	Excluye:	LIA 2023 - Alicuotas reducidas - Artículo 40 Ley Impositiva N°	LIA 2023 - Alicuotas especiales - Artículo 14 Ley Impositiva	LIA 2023 - Alicuota Agravada - Artículo 41 Ley Impositiva N°	Tratamientos diferenciales - Artículo Ley
771290	Alquiler de equipo de transporte n.c.p. sin conductor ni operarios	El alquiler de: equipo ferroviario, motocicletas. Leasing de: equipo ferroviario, motocicletas.	Sin descripción.	3,00%	4,00%		
772010	Alquiler de videos y video juegos	El alquiler de equipo y cintas de video, CDs, DVDs, el servicio de videoclubes. El alquiler de discos, cintas y discos compactos grabados, así como accesorios similares.	Sin descripción.	3,00%	4,00%		
772091	Alquiler de prendas de vestir	El alquiler de: prendas de vestir, disfraces, calzado, etcétera.	El alquiler de equipo informático (773040). El alquiler de equipamiento telefónico (773090).	3,00%	4,00%		
772099	Alquiler de efectos personales y enseres domésticos n.c.p.	El alquiler de aparatos y artículos doméstico, como por ejemplo: - aparatos de aire acondicionado - heladeras - lavadoras - mantelería - muebles - incluidos colchones y sus soportes - - objetos decorativos - vajilla - ventiladores El alquiler de material y equipo deportivo: - bicicletas - embarcaciones de recreo - esquíes - patines - material para acampar - sillas de montar - sillas de playa - sombrillas - tablas de surf - vehículos para vuelo sin motor El alquiler de: - baños químicos - cámaras y equipo fotográfico, prismáticos y otros aparatos de óptica - carpas y toldos para eventos - equipos de bricolaje - equipos de limpieza - flores y plantas - herramientas de uso manual y cortadoras de césped, etcétera - joyería y artículos similares - libros, revistas y publicaciones periódicas - peloteros, castillos inflables, etcétera	El alquiler de equipo informático (773040). El alquiler de equipamiento telefónico (773090).	3,00%	4,00%		
773010	Alquiler de maquinaria y equipo agropecuario y forestal, sin operarios	El alquiler de: - aperos de labranza - cosechadoras - equipo para la ganadería - segadoras - sembradoras - tractores agrícolas Leasing de equipos y maquinarias para la explotación agrícola ganadera.	El alquiler de maquinaria y equipo agropecuario, con operarios (desde código 016111 a 016299). El alquiler de cortadoras de césped (772099).	3,00%	4,00%		
773020	Alquiler de maquinaria y equipo para la minería, sin operarios	El alquiler de equipo de explotación minera y petrolífera y equipos de prospección.	Sin descripción.	3,00%	4,00%		
773030	Alquiler de maquinaria y equipo de construcción e ingeniería civil, sin operarios	El alquiler de maquinaria destinada a la construcción y movimiento de tierras: - apisonadoras - camiones grúas - excavadoras - máquinas de carga frontal - niveladoras de carreteras El alquiler de andamios sin montaje ni desmantelamiento. Leasing de máquinas y equipos para la construcción y la ingeniería civil.	El alquiler, montaje y desmantelamiento de andamios (439990). El alquiler de maquinaria y equipos de construcción con operarios (439100).	3,00%	4,00%		

ANEXO I - Ley Impositiva N° - Anualidad 2024

Código NAES	Descripción de la Actividad	Incluye:	Excluye:	LIA 2023 - Alicuotas reducidas - Artículo 40 Ley Impositiva N°	LIA 2023 - Alicuotas especiales - Artículo 14 Ley Impositiva	LIA 2023 - Alicuota Agravada - Artículo 41 Ley Impositiva N°	Tratamientos diferenciales - Artículo Ley
773040	Alquiler de maquinaria y equipo de oficina, incluso computadoras	El alquiler de todo tipo de maquinaria y equipo de oficina: - fax - fotocopiadoras - máquinas de escribir El alquiler de maquinarias y equipos de contabilidad: - cajas registradoras - máquinas calculadoras electrónicas - otras máquinas que lleven incorporado un dispositivo de cálculo El alquiler de: - equipo informático sin operarios - lectores magnéticos u ópticos - muebles de oficina Leasing de equipos de computación, máquinas de oficina, lectores ópticos o magnéticos, máquinas y equipos de contabilidad, muebles de oficina, etcétera.	El alquiler de equipo telefónico (773090).	3,00%	4,00%		
773090	Alquiler de maquinaria y equipo n.c.p., sin personal	El alquiler de todo tipo de maquinaria - excepto los artículos de uso personal o doméstico -, utilizada generalmente como bienes de equipo por las industrias: - máquinas-herramienta - motores - turbinas El alquiler de: - aparatos de medición y control de carácter científico y profesional - contenedores - equipos de elevación y manipulación para las mercancías. - equipos para el comercio - equipos profesionales de radio, televisión y comunicación - incluidas las telecomunicaciones - - máquinas de juego que funcionan con monedas o fichas - máquinas expendedoras de bebidas y comidas - material de exposición El alquiler de volquetes.	El alquiler, sin operarios, de maquinaria y equipo agropecuario (773010). El alquiler, sin operarios, de maquinaria y equipo para construcción e ingeniería civil (773030). El alquiler, sin operarios, de máquinas y equipos para oficinas, incluidas computadoras (773040). El alquiler de equipo y cintas de video (772010). El alquiler de discos, cintas y discos compactos ya grabados, así como accesorios similares (772010). El alquiler de efectos personales y enseres domésticos (772099). El servicio de volquetes (381100).	3,00%	4,00%		
774000	Arrendamiento y gestión de bienes intangibles no financieros	La recepción de cánones o licencias por la utilización de: - entidades patentadas - marcas comerciales o marcas de servicio - nombres de marca - operación franquicias - los derechos de exploración mineral	La adquisición de derechos y la edición (desde código 581100 a 592000).	3,00%	4,00%		
780001	Empresas de servicios eventuales según Ley N° 24.013 (arts. 75 a 80)	Los servicios eventuales de empresas, según Ley 24013 (artículos 75 a 80), Decreto 342/92.	Sin descripción.		1,75%		
780009	Obtención y dotación de personal	La actividades vinculadas con la búsqueda, selección y colocación de personal directivo y ejecutivo como por ejemplo: - descripción del puesto de trabajo - examen de candidatos - investigación de referencias - selección - etcétera La actividad de las agencias de colocación, la provisión - con carácter temporal, principalmente - de personal ya contratado y retribuido por la propia agencia, y otras actividades vinculadas a la ubicación de personal. La actividad de casting de actores para películas, tv o teatro.	Las actividades de los contratistas de mano de obra para el sector agropecuario (desde código 016111 a 016299). Las actividades de los agentes personales teatrales y artísticos (749002). Las actividades de los representantes de deportistas (749003). Las agencias de colocación de la administración pública (841300). La contratación de actores para películas cinematográficas, televisión y obras de teatro (900021).	3,00%	4,75%	5,50%	
791101	Servicios minoristas de agencias de viajes excepto en comisión	El suministro de información, asesoramiento y planificación en materia de viajes. La organización de viajes - alojamiento y transporte - para viajeros y turistas, el suministro de billetes de viaje, etcétera. Operadores turísticos minoristas.	Servicios minoristas de agencias de viajes en comisión (791102)	2,50%	3,00%	3,50%	
791102	Servicios minoristas de agencias de viajes en comisión	El suministro de información, asesoramiento y planificación en materia de viajes. La organización de viajes - alojamiento y transporte - para viajeros y turistas, el suministro de billetes de viaje, etcétera. Operadores turísticos minoristas.	Servicios minoristas de agencias de viajes excepto en comisión (791101)	6,00%	9,00%	12,00%	
791201	Servicios mayoristas de agencias de viajes excepto en comisión	Las actividades de agencias de venta al por mayor de paquetes de viaje, tours, transporte y servicios de alojamiento de personas, etc. Operadores turísticos mayoristas.	Servicios mayoristas de agencias de viajes en comisión (791202)	2,50%	3,00%	3,50%	
791202	Servicios mayoristas de agencias de viajes en comisión	Las actividades de agencias de venta al por mayor de paquetes de viaje, tours, transporte y servicios de alojamiento de personas, etc. Operadores turísticos mayoristas.	Servicios mayoristas de agencias de viajes excepto en comisión (791201)		9,00%	12,00%	
791901	Servicios de turismo aventura	Los servicios de asistencia a turistas como:	La venta de entradas para obras de teatro, recitales, competiciones deportivas y	2,50%	3,00%	3,50%	Artículo 15
791909	Servicios complementarios de apoyo turístico n.c.p.	Los servicios de asistencia a turistas como:	La venta de entradas para obras de teatro, recitales, competiciones deportivas y	2,50%	3,00%	3,50%	Artículo 15

ANEXO I - Ley Impositiva N° - Anualidad 2024

Código NAES	Descripción de la Actividad	Incluye:	Excluye:	LIA 2023 - Alicuotas reducidas - Artículo 40 Ley Impositiva N°	LIA 2023 - Alicuotas especiales - Artículo 14 Ley Impositiva	LIA 2023 - Alicuota Agravada - Artículo 41 Ley Impositiva N°	Tratamientos diferenciales - Artículo Ley
801010	Servicios de transporte de caudales y objetos de valor	El transporte de objetos de valor. El servicio de vehículos blindados.	Sin descripción.	3,00%	4,75%		
801020	Servicios de sistemas de seguridad	Supervisión a distancia de sistemas electrónicos de seguridad: - alarmas contra robos - alarmas contra incendios Servicio de monitoreo satelital de bienes o personas. Instalación, reparación, reconstrucción y ajuste mecánico o electrónicos de cerrres, cajas de caudales y cajas fuertes.	La instalación de sistemas de alarmas (432190). La venta de sistemas de seguridad, sistemas de cierre mecánico o electrónico, cajas fuertes, sin servicio de supervisión ni mantenimiento (475490).	3,00%	4,75%	5,50%	
801090	Servicios de seguridad e investigación n.c.p.	Los servicios de investigación, vigilancia, protección y seguridad, como por ejemplo: - adiestramiento de perros guardianes y para defensa - custodia de edificios, residencias, solares en construcción, etcétera - detectives privados - guardaespaldas - informes preocupacionales - peritos calígrafos - investigadores y detectives privados	El asesoramiento en el campo de la seguridad industrial, de los hogares y servicios públicos (749009). El servicio para el orden público y de seguridad (842300).	3,00%	4,75%	5,50%	
811000	Servicio combinado de apoyo a edificios	La prestación y provisión de personal para la realización de servicios combinados a las instalaciones de los clientes, como limpieza general de interiores, mantenimiento, eliminación de residuos, vigilancia y seguridad, envío de corre, recepción, lavandería y servicios conexos. Facility services.	Sin descripción.	3,00%	4,75%	5,50%	
812010	Servicios de limpieza general de edificios	La limpieza general (no especializada) de todo tipo de edificios: - oficinas - edificios de departamentos - comercios - instituciones	La limpieza de chimeneas (812099). La limpieza de conductos de ventilación (812099).	3,00%	4,75%	5,50%	
812020	Servicios de desinfección y exterminio de plagas en el ámbito urbano	La desinfección y exterminio de plagas en: - edificios - viviendas - oficinas - comercios	La lucha contra las plagas agropecuarias (016130, 016190, 016291).	3,00%	4,75%	5,50%	
812091	Servicios de limpieza de medios de transporte excepto automóviles	La limpieza especializada de: - autobuses - aviones - trenes - embarcaciones - etc.	El servicio de limpieza de taxis y remises (452101).	3,00%	4,75%	5,50%	
812099	Servicios de limpieza n.c.p.	La limpieza especializada de: - calderas - chimeneas - conductos de ventilación - cristales - extractores de aire - hornos - incineradores - maquinaria industrial - piscinas - botellas La limpieza exterior de edificios de todo tipo. La eliminación de hielo y nieve de carreteras o de pistas de aterrizaje en aeropuertos. El barrido y la limpieza de calles, caminos, playas, plazas, estacionamientos, estaciones de autobuses, etcétera.	La limpieza con vapor o con chorro de arena, y otras actividades para saneamiento de fachadas (439990). La limpieza de edificios recién construidos (433090). El lavado de alfombras y tapices y la limpieza de cortinas (960102). El servicio doméstico (970000).	3,00%	4,75%	5,50%	
813000	Servicios de jardinería y mantenimiento de espacios verdes	Las actividades de cuidado y mantenimiento y riego de parques y jardines para lugares privados y públicos, como: - viviendas con jardín - áreas verdes - cementerios - edificios administrativos - edificios industriales y comerciales - escuelas - hospitales - terrenos deportivos Las actividades de plantación de árboles para la protección contra ruidos, viento, erosión, etc.	La lucha contra las plagas agropecuarias (016130, 016190, 016291). El cultivo de plantas ornamentales (011912). Mantenimiento de terrenos para usos agropecuarios (desde código 016111 a 016190). El diseño y arquitectura paisajista (711009). Los jardineros contratados por hogares privados (970000).	3,00%	4,75%	5,50%	

ANEXO I - Ley Impositiva N° - Anualidad 2024

Código NAE5	Descripción de la Actividad	Incluye:	Excluye:	LIA 2023 - Alicuotas reducidas - Artículo 40 Ley Impositiva N°	LIA 2023 - Alicuotas especiales - Artículo 14 Ley Impositiva	LIA 2023 - Alicuota Agravada - Artículo 41 Ley Impositiva N°	Tratamientos diferenciales - Artículo Ley
821100	Servicios combinados de gestión administrativa de oficinas	El suministro de una combinación o de un paquete de servicios administrativos diarios a clientes, bajo contrato como: - servicios de recepción - planificación financiera - facturación y archivo - preparación de material para enviar por correo Los centros de prestación de servicios de negocios u oficinas virtuales.	Sin descripción.	3,00%	4,75%	5,50%	
821900	Servicios de fotocopiado, preparación de documentos y otros servicios de apoyo de oficina	Los servicios de fotocopias y duplicados por cuenta de terceros. La preparación de documentos. La redacción de cartas. El despacho de correspondencia. La digitización de documentos.	La teneduría de libros (692000).	3,00%	4,75%	5,50%	
822001	Servicios de call center por gestión de venta de bienes y/o prestación de servicios	Ingresos adicionales por los servicios de gestión de venta de bienes y/o prestaciones de servicios a través de call center	La venta de productos y servicios a través de call center propio de la empresa vendedora (código: aquel dónde quede comprendido el producto y/o servicio, según su actividad principal).	3,00%	4,75%	5,50%	
822009	Servicios de call center n.c.p.	Centros de recepción de llamadas, respuesta a llamadas de los clientes con operadores, distribución automática de llamadas, asistencia de los clientes o atender sus quejas. Centros de emisión de llamadas que usan métodos similares para promocionar bienes y/o prestaciones de servicios a posibles clientes, realizar estudios de mercado o encuestas de opinión pública y/o actividades similares para los clientes.	Ingresos adicionales por los servicios de gestión de venta de bienes y/o prestaciones de servicios a través de emisión de llamadas efectuadas por el call center (822001).	3,00%	4,75%	5,50%	
823000	Servicios de organización de convenciones y exposiciones comerciales, excepto culturales y deportivos	La organización, promoción y/o gestión de exposiciones empresariales o comerciales, convenciones, conferencias y reuniones, estén incluidas o no la gestión de esas instalaciones y la dotación de personal necesario para su funcionamiento. La organización de fiestas y eventos familiares o no.	La organización, producción y promoción de eventos culturales (900011). La producción y promoción de eventos deportivos (931030).	3,00%	4,75%	5,50%	
829100	Servicios de agencias de cobro y calificación crediticia	El servicio de cobranza de facturas o de deudas. Las actividades de compilación de historiales de crédito de personas y empresas. El suministro de informaciones sobre la capacidad de solvencia de personas y empresas a instituciones financieras, comercios, etc.	Servicios de recarga de saldo o crédito para consumo de bienes o servicios (829901).	3,00%	4,00%		
829200	Servicios de envase y empaque	Las actividades de envasado y empaquetado por cuenta de terceros, con intervención o no de procesos automatizados: - embalaje de paquetes y envoltura de regalos - embotellado de productos líquidos - empaquetado de sólidos - etiquetado - llenado de aerosoles Los servicios de armado de packs y exhibidores.	Las actividades de empaquetado por cuenta propia, asociadas al comercio (desde código 461011 a 479900). Las actividades de empaquetado relacionadas con el transporte (desde código 523011 a 523090).	3,00%	4,00%		
829901	Servicios de recarga de saldo o crédito para consumo de bienes o servicios	Las actividades de gestión de recarga de saldos o créditos para consumo de bienes o servicios, tales como: - Servicios de transporte público - Telefonía celular - Estacionamiento - Tarjetas para compras de aplicaciones de juegos - etc	Servicios de agencias de cobro y calificación crediticia (829100).	3,00%	4,00%		
829909	Servicios empresariales n.c.p.	Las actividades de taquigrafía. Los servicios de tasación, excepto la ejercida en relación con inmuebles y seguros. Otras actividades de apoyo que se proporcionan habitualmente a las empresas y que no se clasifican en otra parte.	Servicios de recarga de saldo o crédito para consumo de bienes o servicios (829901). Servicios de agencias de cobro y calificación crediticia (829100). Servicios de traducción e interpretación, de representación e intermediación de artistas, modelos y deportistas profesionales, Actividades profesionales, científicas y técnicas n.c.p. (749001 a 749009).	3,00%	4,00%		

ANEXO I - Ley Impositiva N° - Anualidad 2024

Código NAES	Descripción de la Actividad	Incluye:	Excluye:	LIA 2023 - Alicuotas reducidas - Artículo 40 Ley Impositiva N°	LIA 2023 - Alicuotas especiales - Artículo 14 Ley Impositiva	LIA 2023 - Alicuota Agravada - Artículo 41 Ley Impositiva N°	Tratamientos diferenciales - Artículo Ley
841100	Servicios generales de la Administración Pública	<p>El desempeño de funciones ejecutivas y legislativas de administración por parte de las entidades de la administración central, regional y local.</p> <p>La administración y supervisión de asuntos financieros y fiscales, tales como :</p> <ul style="list-style-type: none"> - administración tributaria - derechos sobre los productos - investigación de las infracciones fiscales - recaudación de impuestos <p>La aplicación del presupuesto.</p> <p>La gestión y administración de:</p> <ul style="list-style-type: none"> - aduanas - fondos públicos y de la deuda pública - servicios estadísticos - sociológicos <p>La obtención y recepción de fondos y la fiscalización de su gasto.</p> <p>La aplicación de la política de investigación y desarrollo general - civil - y de la política de investigación básica y administración de los fondos pertinentes.</p> <p>La actividad de la superintendencia de seguros.</p>	Servicios empresariales n.c.p. (829909)	3,00%	4,75%	5,50%	
841200	Servicios para la regulación de las actividades sanitarias, educativas, culturales, y restantes servicios sociales, excepto seguridad social obligatoria	<p>La gestión administrativa de programas destinados a mejorar el bienestar de los ciudadanos en departamentos públicos de:</p> <ul style="list-style-type: none"> - actividades recreativas - cultura - deporte - educación - medio ambiente - sanidad - servicios sociales - vivienda <p>El patrocinio de actividades recreativas y culturales, la concesión de becas a artistas, la administración de programas y servicios para: el suministro de agua potable, recolección y eliminación de residuos, protección ambiental y vivienda.</p>	<p>Las actividades postales y de telecomunicaciones (530010, 530090, y códigos desde 611010 a 619000).</p> <p>Las actividades relativas a los planes de seguridad social obligatoria (843000).</p> <p>Los servicios de educación y de actividades sanitarias (desde código 851010 a 869090).</p> <p>La eliminación de desperdicios y aguas residuales, saneamiento y servicios similares (desde código 370000 a 382020).</p> <p>Las actividades de bibliotecas, archivos, museos y otras actividades culturales (desde código 910100 a 910900).</p> <p>Las actividades deportivas y otras actividades recreativas (desde código divisiones 920001 a 939090).</p>	3,00%	4,75%	5,50%	
841300	Servicios para la regulación de la actividad económica	<p>La administración pública y la reglamentación de varios sectores económicos:</p> <ul style="list-style-type: none"> - agricultura - catastro - comercio - comunicaciones - hotelería y turismo - infraestructura - ordenación territorial - recursos energéticos y mineros - transportes <p>La reglamentación relativa al mercado de trabajo.</p> <p>La aplicación de políticas de desarrollo económico.</p> <p>Las actividades de Ente nacional Regulador de electricidad.</p> <p>Las actividades de la Comisión Nacional de valores CNV. Por tratarse de un ente público de control.</p>	Sin descripción.	3,00%	4,75%	5,50%	
841900	Servicios auxiliares para los servicios generales de la Administración Pública	<p>Las actividades de servicios generales y de personal:</p> <ul style="list-style-type: none"> - aplicación de estatutos sobre la función pública - formulación y aplicación de normas y procedimientos generales de personal en materia de selección, clasificación y ascenso, descripción de funciones, evaluación y clasificación - funcionamiento de los servicios de personal de la administración pública - gestión administrativa <p>La administración, dirección, gestión y apoyo en servicios generales:</p> <ul style="list-style-type: none"> - conservación y custodia de registros y archivos oficiales - gestión de edificios oficiales propiedad del Estado o alquilados por éste - servicios centralizados de compras y suministros 	<p>Las actividades de los archivos históricos (910100).</p> <p>Las actividades de archivos cinematográficos (910100).</p>	3,00%	4,75%	5,50%	
842100	Servicios de asuntos exteriores	<p>La gestión administrativa y funcionamiento del ministerio de asuntos exteriores y de las representaciones diplomáticas y consulares acreditadas en el extranjero o ante organizaciones internacionales.</p> <p>Los servicios culturales destinados a prestarse en el extranjero.</p> <p>La concesión de ayuda económica a terceros países, esté o no canalizada a través de organizaciones internacionales.</p> <p>El suministro de ayuda militar a otros países.</p> <p>La organización del comercio exterior, la financiación internacional y cuestiones de carácter técnico.</p>	<p>Los servicios de socorro internacional a refugiados como consecuencia de desastres o conflictos (880000).</p> <p>Las actividades diplomáticas de los organismos extranjeros ejercidas en territorio nacional (990000).</p>	3,00%	4,75%	5,50%	

ANEXO I - Ley Impositiva N° - Anualidad 2024

Código NAES	Descripción de la Actividad	Incluye:	Excluye:	LIA 2023 - Alicuotas reducidas - Artículo 40 Ley Impositiva N°	LIA 2023 - Alicuotas especiales - Artículo 14 Ley Impositiva	LIA 2023 - Alicuota Agravada - Artículo 41 Ley Impositiva N°	Tratamientos diferenciales - Artículo Ley
842200	Servicios de defensa	La dirección, supervisión y funcionamiento de la defensa y de las fuerzas armadas de tierra, mar y aire, y de otras fuerzas y mandos que no sean de combate como por ejemplo: - asistencia sanitaria al personal militar en campaña - comunicaciones - fuerzas auxiliares y de reserva - prestación de apoyo a la elaboración de planes de emergencia - realización de ejercicios en que intervengan población e instituciones civiles - servicios de información - suministro logístico de equipo y estructuras - transportes	Las actividades de los tribunales militares (842400). Las actividades docentes de colegios, escuelas y academias militares (desde código 851010 a 855000). Las actividades de hospitales militares (861010).	3,00%	4,75%	5,50%	
842300	Servicios para el orden público y la seguridad	La dirección y el funcionamiento de cuerpos que dependen de la Administración Pública, como las: - fuerzas de vigilancia portuaria, fronteriza y costera - policía - regulación del tráfico	Las actividades de laboratorios policiales (712000). La dirección y el funcionamiento de las fuerzas armadas (842200).	3,00%	4,75%	5,50%	
842400	Servicios de justicia	La administración y el funcionamiento del sistema judicial y de los tribunales civiles, penales, militares, etcétera. La administración de establecimientos penitenciarios y prestación de servicios correccionales. Emisión de fallos e interpretación de la ley. Los servicios de rehabilitación social no considerados servicios sociales.	La representación y asistencia letrada ejercida en causas civiles, penales o de otro tipo (691001). Las actividades de escuelas de establecimientos penitenciarios (854990). Las actividades de los hospitales penitenciarios (861010).	3,00%	4,75%	5,50%	
842500	Servicios de protección civil	La dirección y el funcionamiento de cuerpos de bomberos. La organización de la asistencia en catástrofes civiles como inundaciones, terremotos, etcétera.	Los servicios de protección contra incendios forestales (24020). Los servicios de prevención y extinción de incendios en las fábricas (servicios conexos a la actividad industrial). Los servicios de prevención y extinción de incendios en aeropuertos (524390).	3,00%	4,75%	5,50%	
843000	Servicios de la seguridad social obligatoria, excepto obras sociales	El financiamiento y administración de programas de la Seguridad Social proporcionado por el gobierno como: - accidentes de trabajo - seguro de desempleo - subsidio de enfermedad PAMI. ANSES. Cajas de previsión social provinciales.	Los servicios cajas de previsión social y previsional pertenecientes a asociaciones profesionales (651320). Obras sociales (651310). Administración de fondos de pensiones, excepto la seguridad social obligatoria (653000).	3,00%	4,75%	5,50%	
851010	Guarderías y jardines maternos	Los servicios de jardines maternos de establecimientos educativos.	Los servicios prestados por guarderías y otros centros para el cuidado de niños cuyos objetivos no sean educativos (880000).	3,00%	4,75%	5,50%	
851020	Enseñanza inicial, jardín de infantes y primaria	La educación preescolar proporcionada en jardines de infantes o secciones especiales adscritas a colegios de educación primaria. La educación primaria o de primer nivel. La enseñanza extraprogramática - idioma, computación, etcétera - en establecimientos escolares.	Los servicios prestados por cantinas, comedores universitarios y otros servicios de comida y la venta de bebidas en establecimientos educacionales (562091). Los servicios de comunidades residenciales estudiantiles y otros servicios de alojamiento otorgados por establecimientos universitarios (551090). Los servicios relacionados con los programas de alfabetización para adultos (854930). La enseñanza por correspondencia, u otros medios de comunicación como televisión, redes informáticas y radio (854990). La enseñanza de idioma, computación, etcétera, fuera del establecimiento escolar (854910, 854920). Los servicios prestados por guarderías y otros centros para el cuidado de niños cuyos objetivos no sean educativos (880000). Los servicios de atención a menores con alojamiento (870910). Los servicios prestados por bibliotecas de acceso público (910100).	3,00%	4,75%	5,50%	
852100	Enseñanza secundaria de formación general	La enseñanza extraprogramática -idioma, computación, etcétera- en establecimientos secundarios. Enseñanza secundaria que corresponde al periodo de escolarización obligatoria y que da, en principio, acceso a la enseñanza superior.	La enseñanza secundaria de formación técnica y profesional (852200). La enseñanza de idioma, computación, etcétera, fuera del establecimiento secundario (854910, 854920). Cantinas, comedores universitarios y otros servicios de comida y la venta de bebidas en establecimientos educacionales (562091). Comunidades residenciales estudiantiles y otros servicios de alojamiento otorgados por establecimientos universitarios (551090). Los servicios prestados por bibliotecas de acceso público (910100).	3,00%	4,75%	5,50%	
852200	Enseñanza secundaria de formación técnica y profesional	La educación de escuelas: - agrotécnicas - escuelas normales - magisterio - - industriales - técnicas La enseñanza de formación profesional específica del nivel secundario.	Las actividades de comunidades residenciales estudiantiles y otros servicios de alojamiento otorgados por establecimientos universitarios (551090). Los servicios prestados por cantinas, comedores universitarios y otros servicios de comida y la venta de bebidas en establecimientos educacionales (562091). La enseñanza secundaria de formación general (852100). La enseñanza por correspondencia (854990). Los cursos de música, danza, etcétera en los que no se obtiene un certificado de enseñanza secundaria de formación técnica y profesional (854960). Los servicios prestados por bibliotecas de acceso público (910100). Las escuelas deportivas (854950).	3,00%	4,75%	5,50%	

ANEXO I - Ley Impositiva N° - Anualidad 2024

Código NAES	Descripción de la Actividad	Incluye:	Excluye:	LIA 2023 - Alicuotas reducidas - Artículo 40 Ley Impositiva N°	LIA 2023 - Alicuotas especiales - Artículo 14 Ley Impositiva	LIA 2023 - Alicuota Agravada - Artículo 41 Ley Impositiva N°	Tratamientos diferenciales - Artículo Ley
853100	Enseñanza terciaria	La enseñanza artística superior no universitaria. La enseñanza de nivel superior para funcionarios públicos civiles y militares, pero que no den título universitario equivalente. Las escuelas de enfermería.	Los servicios prestados por comunidades residenciales estudiantiles y otros servicios de alojamiento otorgados por establecimientos universitarios (551090). Los servicios prestados por cantinas, comedores universitarios y otros servicios de comida y la venta de bebidas en establecimientos educacionales (562091). Los servicios prestados por las escuelas de enfermería (853100). Los servicios prestados por bibliotecas de acceso público (910100).	3,00%	4,75%	5,50%	
853201	Enseñanza universitaria excepto formación de posgrado	La enseñanza de formación profesional-universitaria específica de nivel postsecundario. La enseñanza de nivel superior para funcionarios públicos civiles y militares cuyos títulos son equivalentes al título universitario.	Los servicios prestados por comunidades residenciales estudiantiles y otros servicios de alojamiento otorgados por establecimientos universitarios (551090). Los servicios prestados por cantinas, comedores universitarios y otros servicios de comida y la venta de bebidas en establecimientos educacionales (562091). Los servicios prestados por bibliotecas de acceso público (910100).	3,00%	4,75%	5,50%	
853300	Formación de posgrado	La educación superior de posgrado, maestrías o doctorados en universidades y escuelas superiores.	Los servicios prestados por comunidades residenciales estudiantiles y otros servicios de alojamiento otorgados por establecimientos universitarios (551090). Los servicios prestados por cantinas, comedores universitarios y otros servicios de comida y la venta de bebidas en establecimientos educacionales (562091). Los servicios prestados por bibliotecas de acceso público (910100).	3,00%	4,75%	5,50%	
854910	Enseñanza de idiomas	La enseñanza de idiomas no contenida en los programas de educación inicial, primaria, secundaria o superior.	La enseñanza de idioma, computación, plástica, etcétera, contenida en los programas de educación inicial, primaria, secundaria o superior (desde código 851010 a 853300).	3,00%	4,75%	5,50%	
854920	Enseñanza de cursos relacionados con informática	La enseñanza de computación no contenida en los programas de educación inicial, primaria, secundaria o superior.	La enseñanza de idioma, computación, plástica, etcétera, contenida en los programas de educación inicial, primaria, secundaria o superior (desde código 851010 a 853300).	3,00%	4,75%	5,50%	
854930	Enseñanza para adultos, excepto discapacitados	Los servicios relacionados con los programas de alfabetización para adultos.	Sin descripción.	3,00%	4,75%	5,50%	
854940	Enseñanza especial y para discapacitados	Los servicios relacionados con los programas de alfabetización para discapacitados.	Sin descripción.	3,00%	4,75%	5,50%	
854950	Enseñanza de gimnasia, deportes y actividades físicas	Clases de deportes: fútbol, tenis, natación, basquetbol, volleybol, artes marciales, etc. Clases de yoga. Clases de equitación.	Los servicios de organización, dirección y gestión de prácticas deportivas en clubes (931010). Los servicios de personal trainer (931050).	3,00%	4,75%	5,50%	
854960	Enseñanza artística	Los servicios de enseñanza artística, como por ejemplo: - música y danza - escuelas y academias de baile - escuelas de teatro, excepto las académicas - escuela de bellas artes, excepto las académicas	La enseñanza artística superior no universitaria (853100).	3,00%	4,75%	5,50%	
854990	Servicios de enseñanza n.c.p.	La instrucción impartida mediante programas de radio, televisión, correspondencia y otros medios de comunicación, actividades de enseñanza a domicilio y/o particulares etcétera. La elaboración de material educativo destinado a la educación a distancia. Los servicios de enseñanza, como por ejemplo: - escuelas de manejo - instrucción de aviación Los servicios de enseñanza a personas privadas de su libertad. Cursos de oratoria. Formación religiosa. Entrenamiento de guardavidas.	Los servicios prestados por comunidades residenciales estudiantiles y otros servicios de alojamiento otorgados por establecimientos universitarios (551090). Los servicios prestados por cantinas, comedores universitarios y otros servicios de comida y la venta de bebidas en establecimientos educacionales (562091). La enseñanza de idioma, computación, plástica, etcétera, contenida en los programas de educación inicial, primaria, secundaria o superior (desde código 851010 a 853300). Los servicios prestados por bibliotecas de acceso público (910100).	3,00%	4,75%	5,50%	
855000	Servicios de apoyo a la educación	La prestación de servicios no docentes de apoyo al sistema educativo como: - el asesoramiento educativo - psicopedagógicos - orientación educativa - servicios de exámenes - la organización de programas de intercambio de estudiantes	Sin descripción.	3,00%	4,75%	5,50%	

ANEXO I - Ley Impositiva N° - Anualidad 2024

Código NAES	Descripción de la Actividad	Incluye:	Excluye:	LIA 2023 - Alicuotas reducidas - Artículo 40 Ley Impositiva N°	LIA 2023 - Alicuotas especiales - Artículo 14 Ley Impositiva	LIA 2023 - Alicuota Agravada - Artículo 41 Ley Impositiva N°	Tratamientos diferenciales - Artículo Ley
861010	Servicios de internación excepto instituciones relacionadas con la salud mental	<p>Las actividades de atención de la salud a pacientes internados que se realizan en:</p> <ul style="list-style-type: none"> - centros penitenciarios - hospitales de bases militares - otras instituciones sanitarias que provean servicios de internación <p>Los servicios de hospitalización bajo el control de médicos, prestados a pacientes no internados que se desarrollen en la mismas unidades de internación, como por ejemplo:</p> <ul style="list-style-type: none"> - atención ambulatoria en servicio con internación - diagnóstico - internación - tratamiento <p>Las actividades de apoyo tales como:</p> <ul style="list-style-type: none"> - alimentación - lavadero - mantenimiento <p>llevadas a cabo por las propias instituciones de internación.</p> <p>Los servicios de atención, que se lleven a cabo en las mismas unidades de internación, tales como:</p> <ul style="list-style-type: none"> - atención gerontológica - consultorios odontológicos prestados a pacientes no internados - dialíticos - infectológicos - oncológicos - pediátrica <p>Las actividades de las instituciones sanitarias de internación que prestan servicios de atención de la salud a pacientes internados con otros fines, por ejemplo, de investigación, tales como el Instituto de Rehabilitación Psicofísica del Sur, Fleni, Lanari, entre otros.</p>	<p>La asistencia militar al personal en campaña (842200).</p> <p>Los servicios de hospital de día (863200).</p> <p>Los servicios de atención ambulatoria que se desarrollen en unidades independientes a las de los servicios de internación (862110, 862130).</p> <p>Los servicios de atención domiciliaria programada (862120).</p> <p>Los servicios odontológicos que se desarrollen en unidades independientes a las de los servicios de internación (862200).</p> <p>Los servicios de diagnóstico que se desarrollen en unidades independientes a las de los servicios de internación (desde código 863110 a 863190).</p> <p>Los servicios de tratamiento que se desarrollen en unidades independientes a las de los servicios de internación (863200, 863300).</p> <p>Los servicios de emergencias y traslados (864000).</p> <p>Las actividades de hogares geriátricos, ya sea que cuenten guardias médicas para verificación y control de los problemas de salud o no, y que estén o no desarrolladas en salas o pabellones o sectores de establecimientos con internación generales (870210).</p> <p>Las actividades de atención a personas minusválidas con alojamiento, ya sea que cuenten o no con guardias médicas para verificación y control de los problemas de salud (870220).</p> <p>Las actividades de atención a menores con alojamiento, ya sea que cuenten o no con guardias médicas para verificación y control de los problemas de salud (870910).</p> <p>La actividad de los centros de rehabilitación para personas adictas con alojamiento (870100).</p>	1,50%	2,00%	2,50%	
861020	Servicios de internación en instituciones relacionadas con la salud mental	Las actividades de atención de la salud mental a pacientes internados que se realizan en neuropsiquiátricos.	<p>Los servicios del hospital de día (863200).</p> <p>La asistencia militar al personal en campaña (842200).</p> <p>Los servicios de atención ambulatoria que se desarrollen en unidades independientes a las de los servicios de internación (862110, 862130).</p> <p>Los servicios odontológicos, que se desarrollen en unidades independientes a las de los servicios de internación (862200).</p> <p>Los servicios de diagnóstico, que se desarrollen en unidades independientes a las de los servicios de internación (desde código 863110 a 863190).</p> <p>Los servicios de tratamiento, que se desarrollen en unidades independientes a las de los servicios de internación (863200).</p> <p>Los servicios de emergencias y traslados (864000).</p> <p>Las actividades de hogares geriátricos, ya sea que cuenten con guardias médicas para verificación y control de los problemas de salud o no, y que estén o no desarrolladas en salas o pabellones o sectores de establecimientos con internación generales (870210).</p> <p>Las actividades de atención a personas minusválidas con alojamiento, ya sea que cuenten o no con guardias médicas para verificación y control de los problemas de salud (870220).</p> <p>Las actividades de atención a menores con alojamiento, ya sea que cuenten o no con guardias médicas para verificación y control de los problemas de salud (870910).</p> <p>La actividad de los centros de rehabilitación para personas adictas con alojamiento (870100).</p>	1,50%	2,00%	2,50%	
862110	Servicios de consulta médica	Las actividades de establecimientos sin internación o cuyos servicios se desarrollen en unidades independientes a las de internación:	<p>Las actividades de los consultorios odontológicos que se desarrollen en unidades independientes a las de los servicios de internación (862200).</p> <p>Los servicios de diagnóstico que se desarrollen en unidades independientes a las de los servicios de internación (desde código 863110 a 863190).</p> <p>Los servicios de tratamiento que se desarrollen en unidades independientes a las de los servicios de internación (863200).</p> <p>Los servicios integrados de diagnóstico, consulta y tratamiento que se desarrollen en unidades independientes a las de los servicios de internación (863300).</p> <p>Los servicios de hospital de día (863200).</p>	1,50%	2,00%	2,50%	
862120	Servicios de proveedores de atención médica domiciliaria	Las actividades de establecimientos sin internación que se desarrollan en domicilios de pacientes con alta precoz, como alternativa a la internación, y que ofrecen cuidados y atención por módulos, con fines de control, recuperación y/o rehabilitación. Las actividades de establecimientos sin internación desarrolladas en el domicilio por agentes sanitarios, como parte de programas de prevención y educación para la salud.	Sin descripción.	1,50%	2,00%	2,50%	

ANEXO I - Ley Impositiva N° - Anualidad 2024

Código NAES	Descripción de la Actividad	Incluye:	Excluye:	LIA 2023 - Alicuotas reducidas - Artículo 40 Ley Impositiva N°	LIA 2023 - Alicuotas especiales - Artículo 14 Ley Impositiva	LIA 2023 - Alicuota Agravada - Artículo 41 Ley Impositiva N°	Tratamientos diferenciales - Artículo Ley
862130	Servicios de atención médica en dispensarios, salitas, vacunatorios y otros locales de atención primaria de la salud	Las actividades de los centros del primer nivel de atención y las llamadas "salitas", ya sea que se encuentren instalados en edificios o en unidades móviles. Los vacunatorios.	Sin descripción.	1,50%	2,00%	2,50%	
862200	Servicios odontológicos	Los servicios de consultorios odontológicos de establecimientos sin internación, como por ejemplo los servicios de: - corrección de malformaciones - tratamiento de deformaciones de la cavidad bucal - tratamiento de trastornos dentales - otras especialidades odontológicas Los servicios de consultorios odontológicos de establecimientos con internación cuya actividad sea desarrollada en unidades independientes a las de los servicios de internación.	Los servicios de producción de piezas dentales, dentaduras postizas y prótesis (266090). Los servicios odontológicos que se desarrollen en las mismas unidades en que se prestan servicios de internación (861010).	1,50%	2,00%	2,50%	
863110	Servicios de prácticas de diagnóstico en laboratorios	Las actividades de laboratorios de análisis clínicos, bioquímica, laboratorio hematológico y de anatomía patológica. Los servicios de diagnóstico de establecimientos con internación, que se desarrollen en unidades independientes a las de los servicios de internación. Los servicios exclusivamente de diagnóstico que se prestan con unidades móviles.	Los servicios de diagnóstico por imagen que se desarrollen en las mismas unidades en las que se prestan servicios de internación (861010). Los servicios de prácticas de diagnóstico por imagen (863120).	1,50%	2,00%	2,50%	
863120	Servicios de prácticas de diagnóstico por imágenes	Los servicios de prácticas de diagnóstico por imagen como: - densitometría ósea - ecografías - mamografías - radiología - resonancia magnética - tomografías	Los servicios de diagnóstico por imagen que se desarrollen en las mismas unidades en las que se prestan servicios de internación (861010). Los servicios de diagnóstico en laboratorios (863110).	1,50%	2,00%	2,50%	
863190	Servicios de prácticas de diagnóstico n.c.p.	Los servicios de prácticas de diagnóstico n.c.p. como: - audiometrías - electrocardiogramas - electroencefalogramas - endoscopias - laboratorios e imagen	Los servicios de diagnóstico que se desarrollen en las mismas unidades en las que se prestan servicios de internación (861010). Los servicios de diagnóstico en laboratorios (863110). Los servicios de prácticas de diagnóstico por imagen (863120).	1,50%	2,00%	2,50%	
863200	Servicios de tratamiento	Los servicios de la modalidad de hospitales de día. Las actividades de establecimientos que ofrecen: - acelerador lineal - centros de medicina nuclear - cobaltoterapia - hemodiálisis - hemoterapia	Sin descripción.	1,50%	2,00%	2,50%	
863300	Servicio médico integrado de consulta, diagnóstico y tratamiento	Los establecimientos asistenciales de atención a la salud especializados o generales que brindan consulta, diagnóstico y tratamiento que no incluyen la modalidad internación o que ofrecen estancias de corta duración (Centros de cirugía ambulatoria, oftalmológica, etc.).	Sin descripción.	1,50%	2,00%	2,50%	
864000	Servicios de emergencias y traslados	Las actividades de establecimientos que resuelven problemas de salud o trasladan pacientes a través de unidades móviles: - unidades coronarias móviles (UCO) - unidades de terapia intensiva neonatológica (UTIN) - unidades móviles de terapia intensiva (UTI) Los servicios de emergencia médica y traslados aéreos.	Los servicios de emergencias y traslados que se desarrollan en las mismas unidades en las que se prestan servicios de internación (861010). Las actividades de los centros del primer nivel de atención instalados en unidades móviles (862130).	1,50%	2,00%	2,50%	
869010	Servicios de rehabilitación física	Los servicios prestados por: - fisiatras - fisioterapeutas - kinesiólogos - psicomotricistas	Los servicios de acondicionamiento físico (931050). Los servicios de centros de estética, spa, etc. (960910).	1,50%	2,00%	2,50%	

ANEXO I - Ley Impositiva N° - Anualidad 2024

Código NAES	Descripción de la Actividad	Incluye:	Excluye:	LIA 2023 - Alicuotas reducidas - Artículo 40 Ley Impositiva N°	LIA 2023 - Alicuotas especiales - Artículo 14 Ley Impositiva	LIA 2023 - Alicuota Agravada - Artículo 41 Ley Impositiva N°	Tratamientos diferenciales - Artículo Ley
869090	Servicios relacionados con la salud humana n.c.p.	Las actividades dirigidas por personal paramédico como por ejemplo: - enfermeros - fonoaudiólogos - instrumentadores quirúrgicos - nutricionistas - optometristas - parteras - servicios de enfermería - terapia ocupacional Las actividades de establecimientos dedicados exclusivamente a: - bancos de sangre - esperma, semen - órganos para trasplante Las actividades de psicólogos. Las actividades de podólogos.	Los servicios de atención ambulatoria , odontológica, de diagnóstico y tratamiento que se desarrollen en las mismas unidades en las que se prestan servicios de internación (861010). Los servicios de atención ambulatoria, que se desarrollen en unidades independientes a las de los servicios de internación (862110, 862130). Los servicios de atención domiciliaria programada, que se desarrollen en unidades independientes a las de los servicios de internación (862120). Los servicios odontológicos, que se desarrollen en unidades independientes a las de los servicios de internación (862200). Los servicios de diagnóstico, que se desarrollen en unidades independientes a las de los servicios de internación (desde código 863110 a 863190). Los servicios de tratamiento, que se desarrollen en unidades independientes a las de los servicios de internación (863200). Los servicios de emergencias y traslados que se desarrollen en unidades independientes a las de los servicios de internación (864000). Las actividades de hogares geriátricos, ya sea que cuenten guardias médicas para verificación y control de los problemas de salud o no, y que estén o no desarrolladas en salas o pabellones o sectores de establecimientos con internación generales (870210).	1,50%	2,00%	2,50%	
870100	Servicios de atención a personas con problemas de salud mental o de adicciones, con alojamiento	Los servicios de asistencia social prestados las 24 horas del día en instituciones residenciales para personas con minusvalías físicas, sensoriales o psíquicas.	Los servicios de educación especial de alumnos con problemas físicos o psíquicos (854940).	1,50%	2,00%	2,50%	
870210	Servicios de atención a ancianos con alojamiento	Los servicios de alojamiento en hogares de ancianos. Los servicios de hogares geriátricos que brindan alojamiento las 24 horas del día y que no cuentan con guardias médicas. Las actividades de los hogares geriátricos que brindan alojamiento las 24 horas del día y que cuentan con guardias médicas, ya sean activas o pasivas, exclusivamente para verificación y control de los problemas de salud. Los servicios de alojamiento en hogares de ancianos de hospitales generales. Las actividades de los hogares geriátricos que brindan alojamiento las 24 horas del día, y que se desarrollan en salas o pabellones o sectores de establecimientos de salud con internación generales.	Sin descripción.	1,50%	2,00%	2,50%	
870220	Servicios de atención a personas minusválidas con alojamiento	Los servicios de asistencia social prestados las 24 horas del día en instituciones residenciales para personas con minusvalías físicas.	Sin descripción.	1,50%	2,00%	2,50%	
870910	Servicios de atención a niños y adolescentes carenciados con alojamiento	Las actividades en centros de régimen abierto, semiabierto o cerrado para menores. Las actividades en centros de acogida, miniresidencias, pisos tutelados u hogares funcionales y acogimientos familiares profesionales para menores. Los servicios de familias sustitutas y/o ama externa.	Sin descripción.	1,50%	2,00%	2,50%	
870920	Servicios de atención a mujeres con alojamiento	Las actividades llevadas a cabo por instituciones que atienden a las madres solteras y a sus hijos, a las mujeres que son objeto de malos tratos, de agresiones sexuales, etcétera, y en su caso, a sus hijos. Los servicios sociales de atención durante las 24 horas del día a madres solteras y mujeres maltratadas en centros de atención y pisos tutelados.	Sin descripción.	1,50%	2,00%	2,50%	
870990	Servicios sociales con alojamiento n.c.p.	Las actividades de los albergues y centros de acogida para personas en situación de exclusión social.	La financiación y administración de programas de seguridad social de afiliación obligatoria (843000). Las actividades de los jardines maternos y de infantes comprendidos en la actividad educativa (851010). Las actividades relacionadas con la adopción (880000). Las actividades relativas al albergue de víctimas de desastres (880000). Las actividades similares a las descriptas pero realizadas por unidades que no proporcionan alojamiento (880000).	1,50%	2,00%	2,50%	

ANEXO I - Ley Impositiva N° - Anualidad 2024

Código NAES	Descripción de la Actividad	Incluye:	Excluye:	LIA 2023 - Alicuotas reducidas - Artículo 40 Ley Impositiva N°	LIA 2023 - Alicuotas especiales - Artículo 14 Ley Impositiva	LIA 2023 - Alicuota Agravada - Artículo 41 Ley Impositiva N°	Tratamientos diferenciales - Artículo Ley
880000	Servicios sociales sin alojamiento	Servicios sociales para ancianos y minusválidos sin alojamiento. Servicios de visitas a ancianos y enfermos. Servicios de comedores comunitarios y similares. Servicios de prevención y asistencia a adicciones sin alojamiento. Servicios de atención a niños y adolescentes carenciados o en situación de riesgo, sin alojamiento. Las actividades de guarderías, casas cuna y las de atención diurna de niños aquejados de algún tipo de incapacidad. Las actividades sociales de asesoramiento y bienestar social relacionadas con iglesias. Las actividades de determinación de las personas con derecho a recibir asistencia social, fondos para el alquiler de viviendas y vales para obtener alimentos. Las actividades de asesoramiento sobre el presupuesto familiar y orientación acerca del matrimonio y la familia. Las actividades de ayuda a la comunidad o al vecindario. Las actividades benéficas como la recaudación de fondos u otras actividades de apoyo a los servicios sociales. Las actividades de orientación a personas que se encuentran en libertad bajo palabra o libertad condicional. Las actividades de organizaciones no gubernamentales, como la Cruz Roja, médicos sin fronteras, etcétera. Las actividades de socorro internacional a refugiados por consecuencia de desastres o conflictos. Las actividades de rehabilitación y capacitación de personas aquejadas de algún tipo de incapacidad, siempre que la docencia no constituya un ingrediente fundamental. Las actividades de los centros de día para los desamparados y otros grupos socialmente desfavorecidos. Las actividades de los locales de autoayuda. Los servicios de cuidado diurno para personas con minusvalías y personas mayores. Los servicios de readaptación profesional.	Los servicios de comedores escolares (562091). Los servicios de guarderías y jardines maternos (851010). La financiación y administración de programas de seguridad social de afiliación obligatoria (843000). Las actividades similares a las descritas pero realizadas por unidades que proporcionan alojamiento (desde código 870100 a 870990).	1,50%	2,00%	2,50%	
900011	Producción de espectáculos teatrales y musicales	La producción de: - conciertos - espectáculos de danza - obras de teatro - óperas - otras actividades sobre escenarios realizadas en directo	El alquiler de salas de espectáculos (681010, 681098, 681099, 682091, 682099). Los servicios de representantes teatrales o artísticos (749002).	3,00%	4,75%	5,50%	
900021	Composición y representación de obras teatrales, musicales y artísticas	Los servicios de restauración de obras de arte. La actividad de artistas independientes u asociaciones, como: - actores - artistas plásticos - compositores - conferencistas - músicos - pintores y dibujantes	La restauración de muebles (952300). La restauración de edificios (410011, 410021). Los servicios de periodistas independientes (639100). El alquiler de salas de espectáculos (681010, 681098, 681099, 682091, 682099).	3,00%	4,75%	5,50%	
900030	Servicios conexos a la producción de espectáculos teatrales y musicales	Los servicios técnicos y auxiliares, como por ejemplo: - costura - escenografía - iluminación - manejo de la escenografía - maquillaje - sonido Los servicios de: - derechos de autor relativos a obras artísticas, literarias y musicales - estudios de grabación de sonido - gestión de salas teatrales, musicales y otras actividades	El alquiler de las salas de espectáculos (681010, 681098, 681099, 682091, 682099). Los servicios de compra y venta de derechos de distribución de la obras cinematográficas (591200). Los servicios de explotación de las salas cinematográficas. (591300).	3,00%	4,75%	5,50%	
900040	Servicios de agencias de ventas de entradas	La venta de entradas para obras de teatro, recitales, competiciones deportivas y otras actividades de diversión y entretenimiento.	Sin descripción.	3,00%	4,75%	5,50%	
900091	Servicios de espectáculos artísticos n.c.p.	Los espectáculos: - circenses - marionetas, títeres, mimos o similares	Los servicios relacionados con el deporte (desde código 931010 a 931090). Parques de diversiones (939010).	3,00%	4,75%	5,50%	

ANEXO I - Ley Impositiva N° - Anualidad 2024

Código NAES	Descripción de la Actividad	Incluye:	Excluye:	LIA 2023 - Alicuotas reducidas - Artículo 40 Ley Impositiva N°	LIA 2023 - Alicuotas especiales - Artículo 14 Ley Impositiva	LIA 2023 - Alicuota Agravada - Artículo 41 Ley Impositiva N°	Tratamientos diferenciales - Artículo Ley
910100	Servicios de bibliotecas y archivos	Los servicios de salas de lectura y audición o proyección. Los servicios de alquiler, préstamos, recuperación y almacenamiento de: - cintas - discos - libros - mapas - películas - revistas - otras publicaciones. La creación de colecciones, sean especializadas o no. Los servicios de: - actividades de archivos históricos - documentación - investigaciones documentales	Los servicios de alquiler de cintas de video (772010). Las actividades relativas a bases de datos (desde código 631110 a 631190).	3,00%	4,75%	5,50%	
910200	Servicios de museos y preservación de lugares y edificios históricos	Los servicios de: - conservación y mantenimiento de lugares y edificios históricos. - exposiciones de obras de arte, en las cuales no se realiza venta - gestión y conservación de colecciones - visita de lugares y edificios históricos - visita gestionados por el propio museo	Los servicios de venta y exposición en galerías comerciales de arte (477480).	3,00%	4,75%	5,50%	
910300	Servicios de jardines botánicos, zoológicos y de parques nacionales	Los servicios de gestión, conservación, mantenimiento y servicios de visita de: - jardines botánicos - parques nacionales - zoológicos Los servicios de supervisión y protección de parques nacionales y reservas naturales.	Sin descripción.	3,00%	4,75%	5,50%	
910900	Servicios culturales n.c.p.	Actividades sociales, culturales, recreativas y de interés local desarrollados por: - centros vecinales - centros barriales - sociedades de fomento - clubes no deportivos	Sin descripción.	3,00%	4,75%	5,50%	
920001	Servicios de recepción de apuestas de quiniela, lotería y similares	Las actividades de los concesionarios de loterías y la venta de billetes.	El alquiler de máquinas tragamonedas (773090).	6,00%	9,00%	12,00%	
920009	Servicios relacionados con juegos de azar y apuestas n.c.p.	La explotación de salas de:	El alquiler de máquinas tragamonedas (773090).	3,00%	4,75%	5,50%	Artículos 15 y 26
931010	Servicios de organización, dirección y gestión de prácticas deportivas en clubes	Actividades de clubes deportivos: - clubes de fútbol - clubes de natación - clubes de golf - clubes de atletismo - clubes de tiro - clubes de boxeo	Las escuelas de deportes (854950).	3,00%	4,75%	5,50%	
931020	Explotación de instalaciones deportivas, excepto clubes	Los servicios de instalaciones deportivas, como: - campos de golf - canchas de tenis - circuitos para vehículos de motor - cuadriláteros de boxeo - estadios de atletismo - estadios de fútbol - gimnasios - hipódromos - piscinas - pistas de hielo - polideportivos	El alquiler de equipo deportivo (772099). Los servicios de formación y producción de espectáculos deportivos (931030). Los servicios de explotación de los centros de musculación, aerobic (931050). Las actividades realizadas en parques y playas (939090).	3,00%	4,75%	5,50%	
931030	Promoción y producción de espectáculos deportivos	La producción y promoción de: - carreras de autos - carrera de caballos - espectáculos atléticos - espectáculos en hipódromos	La promoción y producción realizada por entidades deportivas donde se realiza el evento (931010).	3,00%	4,75%	5,50%	
931041	Servicios prestados por deportistas y atletas para la realización de prácticas deportivas	Las actividades realizadas por: - deportistas y atletas	El alquiler de equipos deportivos (772099). Los servicios de selección de elenco para obras teatrales, artística, etc (casting) (780009). La enseñanza de deportes (854950). Los servicios de escuelas y profesores de baile (854960). Los servicios de representantes de deportistas (749003). Las actividades realizadas en parques y playas (939090).	3,00%	4,75%	5,50%	

ANEXO I - Ley Impositiva N° - Anualidad 2024

Código NAES	Descripción de la Actividad	Incluye:	Excluye:	LIA 2023 - Alicuotas reducidas - Artículo 40 Ley Impositiva N°	LIA 2023 - Alicuotas especiales - Artículo 14 Ley Impositiva	LIA 2023 - Alicuota Agravada - Artículo 41 Ley Impositiva N°	Tratamientos diferenciales - Artículo Ley
931042	Servicios prestados por profesionales y técnicos para la realización de prácticas deportivas	Las actividades realizadas por: - árbitros y jueces - cronometradores - entrenadores - instructores El entrenamiento de caballos de carreras por cuenta de terceros.	El alquiler de equipos deportivos (772099). Los servicios de selección de elenco para obras teatrales, artística, etc (casting) (780009). La enseñanza de deportes (854950). Los servicios de escuelas y profesores de baile (854960). Los servicios de representantes de deportistas (749003). Las actividades realizadas en parques y playas (939090).	3,00%	4,75%	5,50%	
931050	Servicios de acondicionamiento físico	Los servicios de acondicionamiento físico (fitness) como: - gimnasios de musculación - pilates - yoga - aerobics Los servicios de personal trainer.	Los servicios de baños turcos, saunas, centros de estética, spas, solariums, etc. (960910). La enseñanza de deportes (854950). Los servicios de de kinesiólogos, fisiatras, etc. (869010).	3,00%	4,75%	5,50%	
931090	Servicios para la práctica deportiva n.c.p.	Los servicios relacionados con la caza y la pesca deportiva o recreativa. Los servicios de coto de caza y pesca. Los servicios de ligas y órganos reguladores.	Sin descripción.	3,00%	4,75%	5,50%	
939010	Servicios de parques de diversiones y parques temáticos	Actividades de parques de atracciones y parques temáticos, incluida la explotación de diversas atracciones mecánicas y acuáticas, juegos, espectáculos, exposiciones temáticas y lugares para picnics.	Sin descripción.	3,00%	4,75%	5,50%	
939020	Servicios de salones de juegos	Los servicios de salones juegos de:	Sin descripción.	9,00%	12,00%		Artículo 26
939030	Servicios de salones de baile, discotecas y similares	Las actividades de	Sin descripción.	4,00%	4,75%		Artículo 36
939090	Servicios de entretenimiento n.c.p.	Las actividades realizadas en parques y playas, como el alquiler con fines recreativos de: - bicicletas - caballos - embarcaciones a pedales - motos de agua - paseo en trenes infantiles - servicio de calesitas Los servicios de puertos deportivos. Las domas, rodeos, yerras, etcétera. Los servicios de fuegos artificiales. Las actividades de servicios de los balnearios. Operación de pistas de ski. Las actividades de productores y empresarios de espectáculos en vivo distintos de los artísticos y deportivos.	Las actividades de escuelas y profesores de baile (854960). La producción de espectáculos circenses (900091).	3,00%	4,75%	5,50%	
941100	Servicios de organizaciones empresariales y de empleadores	Los servicios de información, de representación ante las instituciones estatales, de relaciones públicas, de negociaciones laborales y otros servicios empresariales. Las actividades de difusión de información. Las actividades de relaciones públicas. Las actividades de negociación y asesoramiento laboral. Las actividades de las cámaras de comercio y de las corporaciones y organismos similares.	Las actividades de sindicatos (942000). La enseñanza realizada por estas asociaciones (desde código 851010 a 855000).	3,00%	4,75%	5,50%	
941200	Servicios de organizaciones profesionales	Los servicios de información, desarrollo y supervisión de normas y prácticas de determinadas profesiones. Los servicios de difusión de información relacionada con el ámbito de incumbencia. Los servicios de establecimiento y fiscalización del cumplimiento de normas profesionales. La representación ante los organismos de la Administración y las relaciones públicas.	Las actividades de sindicatos (942000). La enseñanza realizada por estas asociaciones (desde código 851010 a 855000).	3,00%	4,75%	5,50%	
942000	Servicios de sindicatos	Los servicios de gestión de los comités de empresa.	La enseñanza realizada por estas asociaciones (desde código 851010 a 855000).	3,00%	4,75%	5,50%	
949100	Servicios de organizaciones religiosas	Las actividades de organizaciones religiosas y de personas que atienden directamente a los feligreses en iglesias, mezquitas, templos, sinagogas y otros lugares. Las actividades de: - ceremonias religiosas de honras fúnebres - misiones - monasterios, conventos y similares - organizaciones de boys scouts - organizaciones filosóficas, espirituales o religiosas - retiro espiritual	Los servicios de educación no religiosa prestados por organizaciones religiosas (desde código 851010 a 855000). La asistencia sanitaria prestada por estas organizaciones (desde código 861010 a 869090). Las actividades de asistencia social llevadas a cabo por estas organizaciones (desde código 870100 a 880000). Las actividades de astrólogos, videntes y similares (960990).	3,00%	4,75%	5,50%	
949200	Servicios de organizaciones políticas	Los servicios de los partidos políticos. Los servicios de las organizaciones juveniles de partidos políticos. Los servicios de información, relaciones públicas y otros servicios prestados por estas organizaciones.	Sin descripción.	3,00%	4,75%	5,50%	
949910	Servicios de mutuales, excepto mutuales de salud y financieras	Sin descripción.	Mutuales de salud (651110). Mutuales que otorgan créditos (649999).	3,00%	4,75%	5,50%	
949920	Servicios de consorcios de edificios	Sin descripción.	La administración de consorcios (682010).	3,00%	4,75%	5,50%	

ANEXO I - Ley Impositiva N° - Anualidad 2024

Código NAES	Descripción de la Actividad	Incluye:	Excluye:	LIA 2023 - Alicuotas reducidas - Artículo 40 Ley Impositiva N°	LIA 2023 - Alicuotas especiales - Artículo 14 Ley Impositiva	LIA 2023 - Alicuota Agravada - Artículo 41 Ley Impositiva N°	Tratamientos diferenciales - Artículo Ley
949930	Servicios de Asociaciones relacionadas con la salud excepto mutuales	Los servicios de cooperadoras de hospitales	Mutuales de salud (651110)	3,00%	4,75%	5,50%	
949990	Servicios de asociaciones n.c.p.	Los servicios proporcionados por asociaciones que se dedican a la protección y la promoción de grupos especiales, como minorías étnicas o de otro tipo, por medio de la educación pública, la influencia política y similares. Los servicios proporcionados por organizaciones o asociaciones, como por ejemplo: - actividades comunitarias y sociales - admiradores de artistas - automovilistas - consumidores - creativas - culturales - de interés general - movimientos ecológicos y de protección de animales - patrióticas - protección de la infancia, la familia y de minusválidos - para la promoción de la caza y captura de animales - para la concesión de donaciones Los servicios de las asociaciones relacionadas con la educación -inclusive los servicios de cooperadoras escolares-, y de las asociaciones de jubilados y pensionados.	Los servicios de asociaciones para la práctica y la promoción de actividades artísticas (desde código 900011 a 900091). Los servicios de clubes deportivos (931010).	3,00%	4,75%	5,50%	
951100	Reparación y mantenimiento de equipos informáticos	La reparación y mantenimiento de: - Pc's - notebook's, netbook's - impresoras - monitores - teclados, mouses - dispositivos de almacenamiento - servidores - lectores de tarjetas inteligentes - scáneres La reparación y mantenimiento de los cajeros automáticos para bancos.	Sin descripción.	3,00%	4,75%	5,50%	
951200	Reparación y mantenimiento de equipos de comunicación	La reparación y mantenimiento de: - teléfonos fijos - teléfonos móviles, celulares - aparatos de fax - modems, routers, etc - cámaras de televisión y video de uso profesional	La reparación de equipo informático (951100).	3,00%	4,75%	5,50%	
952100	Reparación de artículos eléctricos y electrónicos de uso doméstico	La reparación de aparatos electrónicos de uso doméstico como: - televisores - radios - reproductores de video - reproductores de cd's y dvd's - cámaras de video de uso familiar - cámaras fotográficas La reparación de electrodomésticos como: - heladeras - calefactores - calefones - cocinas - estufas - lavaropas - secaropas - máquinas de coser de uso doméstico Los servicios de instalación, reparación y mantenimiento de aparatos de climatización de menos de 6000 frigorías ó 6000 calorías.	La reparación de equipos cinematográficos y fotográficos de uso profesional (331301). La reparación de equipos informáticos (951100). La reparación de teléfonos fijos y móviles (951200). La reparación de cámaras de televisión y de video de uso profesional (951200). Los servicios de instalación, reparación y mantenimiento de aparatos de climatización de más de 6000 frigorías ó 6000 calorías (432200).	3,00%	4,75%	5,50%	
952200	Reparación de calzado y artículos de marroquinería	La reparación de todo tipo de calzado. La reparación de bolsos y artículos de viaje.	Sin descripción.	3,00%	4,75%	5,50%	
952300	Reparación de tapizados y muebles	El tapizado y retapizado de muebles. La restauración de muebles.	Los servicios de tapizados y retapizado de vehículos automotores (452500).	3,00%	4,75%	5,50%	
952910	Reforma y reparación de cerraduras, duplicación de llaves. Cerrajerías	La reparación de cerraduras y duplicados de llaves.	Sin descripción.	3,00%	4,75%	5,50%	
952920	Reparación de relojes y joyas. Relojerías	La reparación de relojes y joyas. Los servicios de grabado en el momento.	Sin descripción.	3,00%	4,75%	5,50%	

ANEXO I - Ley Impositiva N° - Anualidad 2024

Código NAES	Descripción de la Actividad	Incluye:	Excluye:	LIA 2023 - Alicuotas reducidas - Artículo 40 Ley Impositiva N°	LIA 2023 - Alicuotas especiales - Artículo 14 Ley Impositiva	LIA 2023 - Alicuota Agravada - Artículo 41 Ley Impositiva N°	Tratamientos diferenciales - Artículo Ley
952990	Reparación de efectos personales y enseres domésticos n.c.p.	La reparación de: - bicicletas y equipos deportivos - instrumentos musicales, afinado de pianos - juegos y juguetes - prendas de vestir - libros	La actividad de sastres y modistas que confeccionan prendas (141199, 141201, 141202).	3,00%	4,75%	5,50%	
960101	Servicios de limpieza de prendas prestado por tintorerías rápidas	Los servicios de lavado, limpieza y planchado por cuenta de terceros, de todo tipo de prendas de vestir y otros artículos de tela y cuero: - cortinas - mantelería - ropa de cama - ropa de vestir - ropa interior Los servicios de reparación y el arreglo menor de prendas de vestir y otros artículos de tela cuando se realizan en combinación con la limpieza. Los servicios de teñido y coloración de ropa y otros productos textiles fuera del proceso productivo de la industria manufacturera. El servicio de búsqueda y entrega de ropa para lavanderías y/o tintorerías.	El servicio de blanqueo y tinte de tejidos en proceso industrial manufacturero (131300). La reparación y el arreglo de prendas de vestir y similares, que se realizan como actividad independiente (952990).	3,00%	4,75%	5,50%	
960102	Lavado y limpieza de artículos de tela, cuero y/o de piel, incluso la limpieza en seco	Los servicios de máquinas de lavado y limpieza accionadas con monedas por el público. Los servicios de lavado, limpieza y planchado por cuenta de terceros, de todo tipo de prendas de vestir y otros artículos de tela y cuero: - alfombras - cortinas - mantelería - ropa de cama - sofás	El servicio de blanqueo y tinte de tejidos en proceso industrial manufacturero (131300). La reparación y el arreglo de prendas de vestir y similares, que se realizan como actividad independiente (952990).	3,00%	4,75%	5,50%	
960201	Servicios de peluquería	Los servicios de peluquería.	La fabricación de pelucas (329099). Los servicios de los centros de estética, spas y similares (960910).	3,00%	4,75%	5,50%	
960202	Servicios de tratamiento de belleza, excepto los de peluquería	Los servicios de tratamiento de belleza como: - maquillaje - manicuría y pedicura - depilación	La fabricación de pelucas (329099). Los servicios de los centros de estética, spas y similares (960910).	3,00%	4,75%	5,50%	
960300	Pompas fúnebres y servicios conexos	Los servicios de: - alquiler de locales para velatorios - gestión y mantenimiento de cementerios - inhumación o cremación - preparación del cadáver para su inhumación o cremación. - transporte del féretro - mantenimiento de nichos y tumbas - venta y alquiler de nichos y tumbas	La construcción de nichos, tumbas y monumentos fúnebres (429090). Los servicios de ceremonias religiosas de honras fúnebres (949100).	3,00%	4,75%	5,50%	
960910	Servicios de centros de estética, spa y similares	Las actividades de mantenimiento físico como: - baños de vapor - baños turcos - salones de adelgazamiento y de masajes - saunas - solarios - centros de estética - spas - solariums	Las actividades de musculación y aeróbic (931050). Las actividades de salones de belleza (960201, 960202).	3,00%	4,75%	5,50%	
960990	Servicios personales n.c.p.	Las actividades de: - acomodadores de autos - tarotistas - astrología - espiritistas - genealogía - lustrabotas - maleteros - tatuaje - videntes Los servicios con fines sociales como las agencias matrimoniales, de contratación de acompañantes, de investigaciones genealógicas. Los servicios de albergue y peluquerías de animales domésticos.	Sin descripción.	3,00%	4,75%	5,50%	

ANEXO I - Ley Impositiva N° - Anualidad 2024

Código NAES	Descripción de la Actividad	Incluye:	Excluye:	LIA 2023 - Alicuotas reducidas - Artículo 40 Ley Impositiva N°	LIA 2023 - Alicuotas especiales - Artículo 14 Ley Impositiva	LIA 2023 - Alicuota Agravada - Artículo 41 Ley Impositiva N°	Tratamientos diferenciales - Artículo Ley
970000	Servicios de hogares privados que contratan servicio doméstico	Las actividades de hogares que contratan a título personal, todo tipo de personal doméstico, como: - ayudas de cámaras - camareros - choferes - cocineros - conserjes - doncellas - jardineros - mayordomos - niñeras - porteros	La provisión de personal de servicio - normalmente con carácter temporal - retribuido por la propia empresa suministradora (780001, 780009).	3,00%	4,75%	5,50%	
990000	Servicios de organizaciones y órganos extraterritoriales	Los servicios prestados por las Naciones Unidas y sus organismos especializados, órganos regionales, la Unión Europea, la Organización de Cooperación y Desarrollo Económico, el Consejo de Cooperación Aduanera, la Organización de Países de Petróleo, el Fondo Monetario Internacional, el Banco Mundial, etcétera. Los servicios prestados por embajadas y representaciones de otros países en el territorio argentino.	Los servicios de embajadas y consulados argentinos en el extranjero (842100).	3,00%	4,75%	5,50%	